Stjórnartíðindi
1997 - B-deild - 3. hluti

Útgáfa 2.1 af rafræna skjalinu

Þetta PDF skjal er hluti afraksturs skönnunar á prentuðum eintökum af Stjórnartíðindum. Markmið þessarar útgáfu er að veita almenningi færi á að eignast sitt eigið eintak af prentuðum Stjórnartíðindum án endurgjalds. Hvorki dómsmálaráðuneytið né önnur stjórnvöld standa að gerð skjals þessa umfram það að hafa útvegað höfundi skjalsins prenteintök af ritinu.

Skjalið er upprunalega birt á vefnum https://urlausnir.is. Þar má finna rafrænar útgáfur hinna bindanna og verða nýrri útgáfur af skjölunum í boði þar.

Takmörkun ábyrgðar

Höfundur skjals þessa afsalar sér allri ábyrgð, að því marki sem lög heimila, vegna beinnar og/eða óbeinnar notkunar skjalsins sjálfs eða afurða sem af því leiðir. Þó stefnt hafi verið að því markmiði að skjalið endurspegli sem best innihald upprunalegu bindanna er hvorki hægt að tryggja né ábyrgjast að það hafi tekist. Framangreint á einnig við um efnislegt innihald prentuðu eintakanna sem skönnuð voru.

Höfundaréttur

Samkvæmt 9. gr. núverandi höfundalaga, nr. 73/1972, njóta landslög og önnur áþekk gögn gerð af opinberri hálfu, ekki verndar höfundalaga.

Hvers kyns höfundarréttur sem höfundur skjalsins gæti hafa skapað sér til handa með skönnuninni sjálfri eða öðru framlagi sínu til sköpunar þess, skal vera meðhöndlaður í samræmi við Creative Commons Zero höfundaleyfið (CC0 1.0 Universal eða síðari útgáfa þess).

Ábendingar

Séu ábendingar um mögulegar úrbætur á skjalinu er hægt að koma þeim á framfæri við höfund þess.

Athugasemdir um þessa útgáfu

Meiriháttar gallar á bls. 1483, 1506, 1592, og 1786.
Galli á bls. 1410.

Höfundur skjalsins: Svavar Kjarrval (svavar@kjarrval.is)

STJÓRNARTÍÐINDI B 74 – 1997

9. september 1997 1217 Nr. 536

AUGLÝSING

um fjölda sóknardaga á fiskveiðiárinu 1997/1998.

Með vísan til 2. mgr. 7. gr. reglugerðar nr. 417, 27. júní 1997, um veiðar krókabáta fiskveiðiárið 1997/1998, tilkynnir ráðuneytið eftirfarandi:

1. Sóknardagar krókabáta, er stunda veiðar á sóknardögum með handfærum, eru 26 á fiskveiðiárinu 1997/1998.

2. Sóknardagar krókabáta, er stunda veiðar á sóknardögum með línu og handfærum, eru 20 á fiskveiðiárinu 1997/1998.

Sjávarútvegsráðuneytinu, 9. september 1997.

Þorsteinn Pálsson.

Jón B. Jónasson.

2. september 1997 Nr. 537

AUGLÝSING

um breytingu á samþykkt nr. 314/1995 um takmörkun hundahalds í Skaftárhreppi.

1. gr.

3. ml. stafl. e) 1. mgr. 1. gr. orðist svo:
Eindagi eftirlitsgjaldsins er 1. desember ár hvert.

3. gr.

Framangreind samþykkt hreppsnefndar Skaftárhrepps staðfestist hér með samkvæmt ákvæðum 18. gr. laga um hollustuhætti og heilbrigðiseftirlit nr. 81/1988, með síðari breytingum, til þess að öðlast gildi þegar við birtingu.

Umhverfisráðuneytinu, 2. september 1997.

F. h. r.
Ingimar Sigurðsson.

Sigurbjörg Sæmundsdóttir.

Stjórnartíðindi B 74, nr. 536–537. Útgáfudagur 10. september 1997.

Gutenberg

B 84

STJÓRNARTÍÐINDI B 75 – 1997

Nr. 538 1218 29. ágúst 1997

REGLUGERÐ

um breyting á reglugerð nr. 445/1997, um tollafgreiðslu hraðsendinga.

1. gr.

Við reglugerðina bætist ákvæði til bráðabirgða sem orðast svo:

Fram til 1. október 1997 er heimilt að tollafgreiða hraðsendingar eftir þeim reglum sem giltu fyrir gildistöku reglugerðar þessarar, sbr. reglugerð nr. 327/1990.

Þrátt fyrir ákvæði 1. mgr. 8. gr. er heimilt að fullnaðartollafgreiða vöru, sem afhent hefur verið fyrir 1. janúar 1998, allt að fjórtán dögum eftir afhendingu hennar.

2. gr.

Reglugerð þessi, sem sett er samkvæmt heimild í 6. og 148. gr. tollalaga nr. 55/1987, með síðari breytingum, öðlast gildi við birtingu.

Fjármálaráðuneytinu, 29. ágúst 1997.

F. h. r.
Indriði H. Þorláksson.

Bergþór Magnússon.

Nr. 539 10. september 1997

REGLUGERÐ

um breyting á reglugerð um ökuferilsskrá og punktakerfi vegna umferðarlagabrota, nr. 404 27. júní 1997.

1. gr.

Í stað „15. september 1997“ í 16. gr. reglugerðarinnar kemur: 1. janúar 1998.

2. gr.

Reglugerð þessi, sem sett er samkvæmt heimild í 2. mgr. 52. gr. og 2. mgr. 101. gr. umferðarlaga, nr. 50 30. mars 1987, sbr. lög nr. 57 22. maí 1997, öðlast þegar gildi.

Dóms- og kirkjumálaráðuneytinu, 10. september 1997.

Þorsteinn Pálsson.

Ólafur W. Stefánsson.

Gutenberg

AUGLÝSING

um útflutningshlutfall kindakjöts og útflutningsgjald.

Samkvæmt 4. mgr. 29. gr. laga nr. 99/1993, sbr. breytingu með lögum nr. 124/1995 og tillögu Bændasamtaka Íslands hefur verið ákveðið að neðangreint hlutfall kindakjöts af slátrun haustsins 1997 verði flutt á erlendan markað:

a. Dilkakjöt 13%.
b. Kjöt af fullorðnu fé 25%.

Þá hefur verið ákveðið, samkvæmt tillögum framkvæmdanefndar búvörusamninga, að útflutningsgjald af kindakjöti verðlagsárið 1997-1998, sbr. 5. mgr. 29. gr. laga nr. 99/1993, sbr. breytingu með lögum nr. 124/1995, verði eftirfarandi:

a. Á dilkakjöti kr. 159 pr. kg.
b. Á fullorðnu fé kr. 118 pr. kg.

Auglýsing þessi er sett samkvæmt 29. gr. laga um framleiðslu, verðlagningu og sölu á búvörum nr. 99/1993, með síðari breytingum, og öðlast þegar gildi.

Landbúnaðarráðuneytinu, 10. september 1997.

F. h. r.
Guðmundur Sigþórsson.

Jón Höskuldsson.

10. september 1997 Nr. 541

REGLUGERÐ

um (2.) breytingu á reglugerð nr. 394/1997 um úthlutun á tollkvótum vegna innflutnings á grænmeti.

1. gr.

Eftirfarandi breytingar verða á tilgreindum tímabilum, verð- og magntolli, vegna innflutnings á papriku (annarri en grænni) í 2. gr. reglugerðarinnar:

Úr tollnúmeri:	Vara	Tímabil	Vörumagn kg	Verðtollur %	Magntollur kr./kg
0709.6003	Paprika, lituð	15.09.-30.09.97	ótilgr.	15	199

2. gr.

Reglugerð þessi er sett samkvæmt heimild í lögum nr. 99/1993 um framleiðslu, verðlagningu og sölu á búvörum, sbr. breytingu með lögum nr. 87/1995 og öðlast þegar gildi.

Landbúnaðarráðuneytinu, 10. september 1997.

F. h. r.
Guðmundur Sigþórsson.

Jón Höskuldsson.

STJÓRNARTÍÐINDI B 76 – 1997

Nr. 542 1220 8. september 1997

AUGLÝSING

um heildarþyngd og ásþunga ökutækja á þjóðvegum.

Með vísun til 11. gr. reglugerðar um stærð og þyngd ökutækja, nr. 425 frá 19. júlí 1995, hefur Vegagerðin ákveðið mestu leyfilega heildarþyngd og leyfðan ásþunga ökutækja á þjóðvegum sem hér segir:

A. Eftirtaldir þjóðvegir falla undir viðauka I:

Vegur nr.	Heiti	Kafli
1	Hringvegur	Reykjavík - Norðausturvegur við Kross Reykjahlíð - Hamar, Hamarsfirði (náma) Reykjavík - Kirkjubæjarklaustur Hornsvegur - Hoffellsvegur
25	Þykkvabæjarvegur	
26	Landvegur	
264	Rangárvallavegur	Hringvegur við Hellu - Gunnarsholt
F26	Sprengisandsleið	Þjórsárdalsvegur - Hrauneyjafossvirkjun
30	Skeiðavegur	Hringvegur - Flúðir
32	Þjórsárdalsvegur	
34	Eyrarbakkavegur	
35	Biskupstungnabraut	Hringvegur - Reykholt
37	Laugarvatnsvegur	Biskupstungnabr. hjá Svínavatni - Laugarvatn
38	Þorlákshafnarvegur	Allur vegurinn ásamt ferjuleið til Vestmannaeyja
39	Þrengslavegur	
40	Hafnarfjarðarvegur	
41	Reykjanesbraut	
42	Krýsuvíkurvegur	Norðan Vatnsskarðs
43	Grindavíkurvegur	
44	Hafnavegur	
45	Garðskagavegur	
46	Víknavegur	
49	Nesbraut	
411	Arnarnesvegur	
413	Breiðholtsbraut	
415	Álftanesvegur	
421	Vogavegur	

Gutenberg

422	Njarðvíkurvegur	
425	Nesvegur	
431	Hafravatnsvegur	Hringvegur í Mosfellsbæ - Reykjalundarvegur
433	Reykjalundarvegur	
51	Akranesvegur	Allur vegurinn ásamt ferjuleið til Reykjavíkur
53	Hvítárvallavegur	Hringvegur á Seleyri - Grjóteyri (náma)
54	Ólafsvíkurvegur	Borgarnes - Vegamót
		Snæfellsnesvegur - Ólafsvík
56	Kerlingarskarðsvegur	
57	Snæfellsnesvegur	Stykkishólmsvegur - Ólafsvíkurvegur
58	Stykkishólmsvegur	Allur vegurinn ásamt ferjuleið til Brjánslækjar
575	Flugvallavegur	
576	Framsveitarvegur	Snæfellsnesvegur - Spjör (náma)
59	Laxárdalsvegur	
506	Grundartangavegur	
574	Útnesvegur	Ólafsvík - Móðulækur (náma)
60	Vestfjarðavegur	Laxárdalsvegur - Búðardalur
		Barðastrandarvegur - Djúpvegur
61	Djúpvegur	
62	Barðastrandarvegur	Vestfjarðavegur - Patreksfjörður
63	Bíldudalsvegur	Patreksfjörður - Ketildalavegur
64	Flateyrarvegur	
65	Súgandafjarðarvegur	
617	Tálknafjarðarvegur	Bíldudalsvegur - Stórilaugardalur
619	Ketildalavegur	Bíldudalsvegur - Bíldudalur
72	Hvammstangavegur	
74	Skagastrandarvegur	
75	Sauðárkróksbraut	
76	Siglufjarðarvegur	
77	Hofsósbraut	
711	Vatnsnesvegur	Hvammstangi - Kárastaðir (náma)
741	Neðribyggðarvegur	Skagastrandarv. hjá Enni - Steypustöð
753	Vindheimavegur	Hringvegur - Vallholtsnáma (náma)
7230	Uppsalavegur	
82	Ólafsfjarðarvegur	Hringvegur - Ólafsfjörður
83	Grenivíkurvegur	
85	Norðausturvegur	Hringvegur við Kross - Fjallgarðsnáma
		Hringvegur við Vegaskarð - Hölkná í Þistilfirði.
87	Kísilvegur	
805	Svarfaðardalsvegur	Ólafsfjarðarvegur - Bakki (náma)
808	Árskógssandsvegur	
809	Hauganesvegur	
811	Hjalteyrarvegur	
815	Hörgárdalsvegur	Ólafsfjarðarvegur - Björg (náma)
816	Dagverðareyrarvegur	Hringvegur - Skipalón (náma)
817	Blómsturvallavegur	Hringvegur - Blómsturvellir (náma)
821	Eyjafjarðarbraut vestri	Hringvegur - Miðbraut
823	Miðbraut	
829	Eyjafjarðarbraut eystri	Hringvegur - Miðbraut

830	Svalbarðseyrarvegur	
863	Krófluvegur	
870	Kópaskersvegur	
91	Hafnarvegur í Bakkafirði	
92	Norðfjarðarvegur	
96	Suðurfjarðavegur	Norðfjarðarvegur - Fáskrúðsfjörður Stöðvarfjörður - Hringvegur
98	Djúpavogsvegur	
99	Hafnarvegur	
984	Hoffellsvegur	

B. Aðrir þjóðvegir falla undir viðauka II.

Ákvæði auglýsingar þessarar taka gildi 15. september 1997.

Vegagerðin, 8. september 1997.

Helgi Hallgrímsson.

Björn Ólafsson.

Nr. 543 8. september 1997

SAMÞYKKT

um forkaupsrétt Neskaupstaðar að fasteignum innan sveitarfélagsins.

1. gr.

Samkvæmt heimild í 26. gr. skipulagslaga nr. 19/1964, sbr. lög nr. 22/1932, um forkaupsrétt kaupstaða og kauptúna á hafnarmannvirkjum o.fl., hefur bæjarstjórn Neskaupstaðar samþykkt að áskilja sér forkaupsrétt að eftirtöldum fasteignum í Neskaupstað:

Egilsbraut 5,
Egilsbraut 7,
Egilsbraut 14,
Egilsbraut 22,
Egilsbraut 26, sjóhús og bryggja,
Hafnarbraut 51,
Strandgata 11,
Strandgata 13,
Strandgata 17,
Strandgata 19, sjóhús, fiskverkun,
Skólavegur 1,
Þórhólsgata 1,
Þórhólsgata 1a,
Þórhólsgata 2,
Þórhólsgata 3,
Þórhólsgata 6,
Nesgata 20,
Blómsturvellir við 41, geymsluhús,
Þiljuvellir 14.

2. gr.

Samþykkt þessi staðfestist hér með skv. 2. gr. laga nr. 22/1932 til að öðlast gildi þegar í stað og gildir í fimm ár frá staðfestingardegi.

Umhverfisráðuneytinu, 8. september 1997.

F. h. r.
Magnús Jóhannesson.

Hrafn Hallgrímsson.

REGLUR

um fyrirgreiðslu Seðlabanka Íslands við viðskiptavaka.

1. Aðili að Verðbréfaþingi Íslands, sem gegnir hlutverki viðskiptavaka samkvæmt sérstökum samningi við Seðlabanka eða með eftirgreindum hætti í tilteknum flokki eða flokkum ríkisskuldabréfa eða ríkistryggðra verðbréfa, sem skráð eru á þinginu, og áformar að sinna áfram hlutverki viðskiptavaka fyrir þau bréf fyrir eigin reikning, á þess kost að fá fyrirgreiðslu hjá bankanum í því formi að selja honum bréf úr þeim flokki eða flokkum með skilmálum sem lýst er nánar hér á eftir. Með hlutverki viðskiptavaka er hér átt við að þingaðili setji daglega fram kaup- og sölutilboð í viðkomandi flokk eða flokka að lágmarki að fjárhæð 5 m.kr. og að munur kaup- og söluávöxtunar sé ekki meiri en 0,25%.
2. Þingaðili og Seðlabanki Íslands skulu gera sérstakan samning um fyrirgreiðsluna í hvert sinn þar sem fram koma m.a. eftirtalin atriði:
   a. Lýsing á bréfunum sem Seðlabankinn kaupir af þingaðilanum og þingaðilinn endurkaupir innan tiltekinna tímamarka. Í lýsingunni komi m.a. fram heiti bréfanna og samanlagt nafnverð.
   b. Kaupdagur Seðlabankans og endurkaupadagur þingaðilans. Tíminn þar á milli sé mest 45 dagar en minnst 10 dagar. Ekki skal kaupa verðbréf sem eru með gjalddaga á því tímabili sem samningurinn gildir.
   c. Kaupverð Seðlabankans og endurkaupaverð þingaðilans.
   Kaupverðið skal vera 5% lægra en lægsta kaupverð bréfanna á samningsdegi skv. tilboðum á Verðbréfaþingi Íslands. Endurkaupaverðið ræðst af kaupverðinu og föstum vöxtum sem skulu vera þeir sömu og gilda við endurhverf ríkisvíxlakaup Seðlabankans til 10 daga að viðbættu 0,25% álagi.
   d. Ákvæði um að Seðlabanki eigi rétt á að selja verðbréfin fyrir eigin reikning, verði ekki staðið við endurkaup þeirra á tilgreindum endurkaupadegi.
   e. Yfirlýsing þingaðila um að hann muni að jafnaði kaupa og selja umdrædd bréf og að hann muni opinbera það með eins mánaðar fyrirvara ef hann hyggst hætta því.
3. Fyrirgreiðslan við hvern og einn þingaðila er háð eftirgreindu hámarki:
   Í hverjum mánuði skal samanlagt kaupverð Seðlabankans ekki vera meira en 400 m.kr. og þó ekki meira en sem svarar helmingi þess sem þingaðilinn hefur keypt af verðbréfum, skv. 1. gr. undangengna sex mánuði, enda komi þau kaup fram í viðskiptum tilkynntum Verðbréfaþingi Íslands.

Reglur þessar, sem settar eru með tilvísun til 11. greinar laga nr. 36 frá 5. maí 1986 um Seðlabanka Íslands, taka gildi 17. september 1997. Jafnframt falla úr gildi reglur um fyrirgreiðslu Seðlabankans við viðskiptavaka frá 19. mars 1997. Reglurnar eru breytanlegar án fyrirvara.

Reykjavík, 15. september 1997.

Seðlabanki Íslands,
Birgir Ísl. Gunnarsson. Eiríkur Guðnason.

Stjórnartíðindi B 76, nr. 542–544. Útgáfudagur 15. september 1997.

STJÓRNARTÍÐINDI B 77 – 1997

Nr. 545 1224 27. ágúst 1997

REGLUGERÐ

um greiðslu atvinnuleysisbóta.

I. KAFLI
Um skilyrði bótaréttar.

1. gr.

Umsækjandi sé í atvinnuleit og fullfær til vinnu.

Til að eiga rétt á atvinnuleysisbótum þarf umsækjandi í atvinnuleit samkvæmt 1. gr. laga um atvinnuleysistryggingar að uppfylla eftirfarandi skilyrði:

a. Að vera reiðubúinn til að ráða sig til allra almennra starfa, enda sé vinnan heimil að lögum og laun fyrir hana og starfskjör í samræmi við 1. gr. laga um starfskjör launafólks og skyldutryggingu lífeyrisréttinda, nr. 55/1980.
b. Að vera fullfær til vinnu.
c. Að fylgja starfsleitaráætlun sem gerð hefur verið á vegum svæðisvinnumiðlunar, sbr. 15. gr. laga um vinnumarkaðsaðgerðir, eða skrá sig vikulega hjá svæðisvinnumiðlun/skráningaraðila.

2. gr.

Vinnufærni umsækjanda.

Umsækjandi um atvinnuleysisbætur skal gera grein fyrir vinnufærni sinni þegar hann sækir um bæturnar. Verði breyting á vinnufærni hans þegar hann er byrjaður á bótatímabili skal hann greina frá því við næstu skráningu. Skrá skal á dagpeningavottorð umsækjanda að um skerta vinnufærni hans sé að ræða og hvers eðlis hún sé.

Fái skráningaraðili vitneskju um að vinnufærni umsækjanda sé skert eða hafi skerst, án þess að bótaþegi hafi sjálfur upplýst um það, skal þeim upplýsingum komið á framfæri við úthlutunarnefnd atvinnuleysisbóta.

Svæðisvinnumiðlun skal gera Atvinnuleysistryggingasjóði viðvart í þeim tilvikum þegar leitað er álits trúnaðarlæknis sjóðsins, sbr. 4. mgr. 4. gr. laga um atvinnuleysistryggingar.

3. gr.

Vinnu hafnað á fyrstu fjórum vikum atvinnuleysis.

Bótaþegi getur hafnað tilboði um vinnu sem honum er boðin á fjórum fyrstu vikum atvinnuleysis enda séu góðar líkur á að hann muni fá vinnu í sinni starfsgrein, sbr. 2. mgr. 13. gr. laga um atvinnuleysistryggingar.

Að liðnum fjórum vikum ber umsækjanda að taka því starfi sem honum býðst að viðlögðum bótamissi, sbr. 4. tl. 5. gr. laga um atvinnuleysistryggingar.

4. gr.

Tilboði um vinnu hafnað.

Ef umsækjandi um atvinnuleysisbætur hafnar tilboði um vinnu sem býðst fyrir milligöngu svæðisvinnumiðlunar eða á annan sannanlegan hátt, sbr. 1. mgr. 13. gr. laga um atvinnuleysistryggingar, skal ávallt skrá sem gleggstar upplýsingar um það á dagpeningavottorð hans.

Gutenberg

II. KAFLI
Atvinnuleysisbætur og námsmenn.

5. gr.

Meginregla.

Námsmenn eiga ekki rétt á atvinnuleysisbótum samhliða námi sem stundað er á venjulegum dagvinnutíma, nema annað leiði af samningi um starfsleitaráætlun, sbr. 15. gr. laga um vinnumarkaðsaðgerðir.

6. gr.

Bótaréttur þeirra sem hætta námi fyrir lok námsannar.

Ef námsmaður sem hefur áunnið sér rétt til bóta hverfur frá námi á hann ekki rétt til bóta þann tíma sem eftir stendur af námsönn.

Úthlutunarnefnd atvinnuleysisbóta er þó heimilt að veita undanþágu frá þessu, ef veruleg breyting á fjölskylduhögum eða fjárhagsstöðu hefur valdið því að hann hætti námi, sbr. 5. tl. 5. gr. laga um atvinnuleysistryggingar.

III. KAFLI
Missir bótaréttar.

7. gr.

Gildar ástæður fyrir starfslokum.

Ef umsækjandi um bætur hefur sagt starfi sínu lausu er úthlutunarnefnd atvinnuleysisbóta heimilt að ákveða að hann skuli ekki missa rétt til bóta, sbr. 4. tl. 5. gr. laga um atvinnuleysistryggingar, séu starfslok tilkomin vegna einhverra eftirtalinna atvika:

a. Maki umsækjanda hefur farið til starfa í öðrum landshluta og fjölskyldan hefur af þeim sökum þurft að flytja búferlum.
b. Uppsögn má rekja til þess að umsækjandi, að öðru leyti vinnufær, hefur af heilsufarsástæðum sagt sig frá þeirri vinnu sem hann var í, að því tilskildu að vinnuveitanda hans hafi mátt vera kunnugt um þessar ástæður áður en hann lét af störfum. Heimilt er að óska eftir læknisvottorði þessu til staðfestingar.

Kjósi úthlutunarnefnd að beita heimild 4. tl. 5. gr. laga um atvinnuleysistryggingar í öðrum tilvikum en að ofan greinir, skal hún tiltaka sérstaklega í ákvörðun sinni þau atvik og sjónarmið sem ákvörðun byggist á.

IV. KAFLI
Endurútreikningur á bótahlutfalli.

8. gr.

Frádráttur vegna vinnustunda á bótatímabili.

Ef maður sem ákvarðaðar hafa verið bætur fær tilfallandi vinnu dag og dag, skal miða við að 8 tilfallandi vinnustundir hjá umsækjanda sem hefur 100 % bótarétt leiði til missis bóta í einn dag, sbr. 3. mgr. 6. gr. laga um atvinnuleysistryggingar.

Fái maður vinnu í fleiri en tvo daga samfellt, skal hann missa bætur í jafnmarga daga. Ef starfshlutfall er lægra en bótahlutfall skal þó fara eftir reiknireglu 1. mgr.

9. gr.

Endurútreikningur bótaréttar.

Mæti maður sem ákvarðaðar hafa verið bætur ekki til skráningar hjá svæðisvinnumiðlun/skráningaraðila samtals í 4 vikur eða lengur, á hverju 12 mánaða tímabili innan bótatímabils, sbr. 9. gr. laga um atvinnuleysistryggingar, án þess að ákvæði laganna um geymdan bótarétt eigi við, skal litið svo á að upphafleg ákvörðun úthlutunarnefndar um bótahlutfall hans sé úr gildi fallin.

Sæki hann um atvinnuleysisbætur að nýju skal úthlutunarnefnd ákvarða honum nýtt bótahlutfall, samkvæmt 4. tl. 2. gr., sbr. og 4. mgr. 8. gr. laga um atvinnuleysistryggingar.

Þetta ákvæði á ekki við ef annað leiðir af samningi um starfsleitaráætlun sem gerður hefur verið samkvæmt 15. gr. laga um vinnumarkaðsaðgerðir nr. 13/1997.

V. KAFLI
Bætur vegna gjaldþrota fyrirtækja.

10. gr.
Gjaldþrot vinnuveitanda.

Hafi vinnuveitandi verið úrskurðaður gjaldþrota og launamaður vill nýta rétt sinn til greiðslu samkvæmt 11. gr. laga um atvinnuleysistryggingar skal hann leggja fram afrit kröfulýsingar sinnar í þrotabú vinnuveitandans með áritun skiptastjóra um móttöku, auk skriflegs framsals á sömu kröfu til Atvinnuleysistryggingasjóðs.

Fái hann greiðslu samkvæmt þessari heimild skal það tímabil sem hann fær greitt fyrir ekki teljast hluti bótatímabils, sbr. 9. gr. laga um atvinnuleysistryggingar.

Maður sem óskar greiðslu samkvæmt 1. mgr. skal uppfylla öll almenn skilyrði bótaréttar, þ. á m. um skráningu hjá svæðisvinnumiðlun.

Þegar Atvinnuleysistryggingasjóður innleysir kröfu samkvæmt 1. mgr. greiðir sjóðurinn ekki 6 % framlag í lífeyrissjóð, sbr. 3. mgr. 7. gr. laga um atvinnuleysistryggingar.

VI. KAFLI
Styrkir vegna búferlaflutninga.

11. gr.
Skilyrði.

Stjórn Atvinnuleysistryggingasjóðs er heimilt að veita styrki til þess að aðstoða atvinnulausa við búferlaflutninga innanlands vegna atvinnutilboða, sbr. 22. gr. laga um atvinnuleysistryggingar, enda séu eftirfarandi skilyrði uppfyllt:

a. Umsækjandi um styrk sé án atvinnu og uppfylli skilyrði laga um atvinnuleysistryggingar.
b. Umsækjanda hafi sannanlega boðist vinna fjarri heimili sínu.
c. Ætla megi að um framtíðarstarf verði að ræða. Ef um tímabundna ráðningu er að ræða er skilyrði að hún sé ekki til skemmri tíma en 6 mánaða.

12. gr.
Upphæðir.

Styrkir Atvinnuleysistryggingasjóðs geta náð bæði til flutnings á fólki og búslóð.

a. Einstaklingur getur fengið styrk sem svarar 75 % af kostnaði við flutning milli staða, þó að hámarki kr. 30.000.
b. Fjölskylda, tveggja til fjögurra manna, getur fengið styrk sem svarar 75 % af kostnaði við flutning milli staða, þó að hámarki kr. 50.000.
c. Fjölskylda, fimm manns eða stærri, getur fengið styrk sem svarar 75 % af kostnaði við flutning á milli staða, þó að hámarki kr. 60.000.

Stjórn Atvinnuleysistryggingasjóðs er heimilt að breyta framangreindum upphæðum ef breytingar verða á flutningskostnaði og fargjöldum innanlands. Breytingarnar skulu staðfestar af félagsmálaráðherra og birtar í Stjórnartíðindum.

13. gr.
Umsókn.

Með umsókn um styrk skal fylgja bótasaga viðkomandi, skrifleg staðfesting frá vinnuveitanda um ráðningu umsækjanda og reikningar vegna fargjalds og flutnings búslóðar.

Styrkur Atvinnuleysistryggingasjóðs skal vera greiðsla á þegar útlögðum kostnaði umsækjanda.

VII. KAFLI
Endurkrafa.

14. gr.
Heimild til skuldajöfnuðar.

Nú á Atvinnuleysistryggingasjóður útistandandi kröfu samkvæmt 27. gr. laga um atvinnuleysistryggingar og er úthlutunarnefnd atvinnuleysisbóta þá heimilt að nota þá kröfu til skuldajöfnunar á móti atvinnuleysisbótum að því tilskildu að umsækjandi uppfylli skilyrði laga um atvinnuleysistryggingar um bótarétt. Skulu þá bætur fyrst greiddar umsækjanda þegar skuld hans við Atvinnuleysistryggingasjóð er að fullu greidd.

15. gr.
Tilkynning um meint brot á lögum um atvinnuleysistryggingar.

Ef ábending kemur fram um meint brot á lögum um atvinnuleysistryggingar eða reglugerðum settum samkvæmt þeim skulu þeir sem fá slíkar upplýsingar, svo sem starfsmenn svæðisvinnumiðlana, einstakir skráningaraðilar, starfsmenn úthlutunarnefnda eða nefndarmenn í úthlutunarnefnd atvinnuleysisbóta, koma þeim upplýsingum á framfæri við úthlutunarnefnd atvinnuleysisbóta.

16. gr.
Innheimta viðurlagaákvörðunar.

Vinnumálastofnun annast innheimtu kröfu samkvæmt 27. gr. laga um atvinnuleysistryggingar í umboði stjórnar Atvinnuleysistryggingasjóðs.

VIII. KAFLI
Ýmis ákvæði.

17. gr.
Sönnun þess að umsækjandi hafi verið í tryggingaskyldri vinnu.

Komi í ljós við meðferð umsóknar um atvinnuleysisbætur að vinnuveitandi hafi ekki staðið skil á opinberum gjöldum af launum umsækjanda skal ákvörðun um bótarétt hans frestað. Skal umsækjandi eiga rétt á atvinnuleysisbótum að því marki sem hann færir sönnur á með framlagningu launaseðla að launagreiðandi hafi haldið opinberum gjöldum eftir af launum hans á viðmiðunartímabili, sbr. 4. tl. 2. gr. laga um atvinnuleysistryggingar.

Umsækjandi eða svæðisvinnumiðlun skal í þessu skyni afla staðfestingar um að launaseðlar sem þannig eru tilkomnir hafi verið mótteknir af skattstofu.

18. gr.
Réttur til bóta í uppsagnarfresti.

Umsækjandi um atvinnuleysisbætur sem á kröfu um laun í uppsagnarfresti á hendur vinnuveitanda sem ekki hefur verið úrskurðaður gjaldþrota á ekki rétt á atvinnuleysisbótum fyrr en uppsagnarfrestur er liðinn.

IX. KAFLI
Gildistaka

19. gr.
Gildistaka.

Reglugerð þessi, sem sett er með stoð í lögum nr. 12/1997 um atvinnuleysistryggingar, öðlast þegar gildi. Jafnframt falla úr gildi I. og II. kafli reglugerðar nr. 524/1996, um greiðslu atvinnuleysisbóta.

Félagsmálaráðuneytinu, 27. ágúst 1997.

Páll Pétursson.

Elín Blöndal.

REGLUR

um endurgreiðslu á umtalsverðum útgjöldum sjúkratryggðra vegna læknishjálpar, lyfja og þjálfunar.

1. gr.

Tryggingastofnun ríkisins er heimilt í samræmi við reglur þessar að endurgreiða að hluta útgjöld vegna læknishjálpar, lyfja, sjúkraþjálfunar, iðjuþjálfunar og talþjálfunar enda teljist þau umtalsverð miðað við tekjur sjúkratryggðs eða fjölskyldu hans.

2. gr.

Endurgreiðslur samkvæmt reglum þessum taka til eftirfarandi læknis-, lyfja- og þjálfunarkostnaðar sjúkratryggðs sem stofnast hefur hérlendis:

a. Hluta sjúkratryggðs í kostnaði við heimsóknir á heilsugæslustöð eða til heimilislæknis, vitjanir læknа, sérfræðilæknishjálp, þar með taldar heimsóknir á göngudeild, slysadeild og bráðamóttöku, rannsóknir og röntgengreiningu, sbr. 2.-9. gr. reglugerðar nr. 68/1996 um hlutdeild sjúkratryggðra í kostnaði vegna heilbrigðisþjónustu, með síðari breytingum.

b. Hluta sjúkratryggðs í kostnaði við nauðsynleg lyf, sbr. 3., 4. og 6. gr. reglugerðar nr. 158/1996 um greiðslur almannatrygginga í lyfjakostnaði, með síðari breytingum. Endurgreiðsla almannatrygginga á lyfjum miðast að hámarki við viðmiðunarverð, þar sem það á við, en annars við gildandi smásöluverð, sbr. 1. gr. reglugerðar nr. 158/1996.

c. Lyfjakostnaðar vegna barna til 6 ára aldurs.

d. Hluta sjúkratryggðs í sjúkraþjálfun, iðjuþjálfun og talþjálfun sbr. reglur tryggingaráðs um greiðsluþátttöku sjúkratrygginga TR í þjálfun.

3. gr.

Viðmiðunarmörk vegna endurgreiðslu eru eftirfarandi:

Árstekjur fjölskyldu næsta almanaksár á undan	Grunnkostnaður 3 mánuðir	Þátttaka TR umfram grunnkostnað
undir 850.000	7.000	90%
850.000-1.199.999	9.000	90%
1.200.000-1.999.999	15.000	75%
2.000.000-2.999.999	21.000	60%
3.000.000 og yfir	0	0

Einstaklingar með sama fjölskyldunúmer skv. skilgreiningu Hagstofu Íslands, nema börn 16 ára og eldri, skulu teljast einn einstaklingur. Einstaklingur/fjölskylda greiðir grunnkostnað sem hækkar með hækkandi tekjum, en fær endurgreitt hlutfall af útgjöldum umfram grunnkostnaðinn. Endurgreiðsluhlutfallið hækkar með lækkandi tekjum. Þegar árstekjur hafa náð 3.000.000 kr. er ekki lengur um endurgreiðslu að ræða samkvæmt þessum reglum. Tekjur miðast við árstekjur árið á undan, en heimilt er að víkja frá því ef um verulega lækkun tekna er að ræða svo sem vegna alvarlegra veikinda eða atvinnumissis. Grunnkostnaður miðast við 3 mánuði í senn. Ekki verður greidd út lægri upphæð en kr. 500.

4. gr.

Sjúkratryggður skal sanna útgjöld sín vegna læknis-, lyfja- og þjálfunarkostnaðar með framlögðum kvittunum sem bera með sér nafn útgefanda, tegund þjónustu, fjárhæð og greiðsludag, ásamt nafni og kennitölu hins sjúkratryggða. Einnig er unnt að sanna útgjöld vegna lyfja með því að framvísa tölvuútskrift frá apótekum.

5. gr.

Við mat á því hvort endurgreiða skuli sjúkratryggðum útgjöld vegna læknishjálpar, lyfja og þjálfunar skal leggja til grundvallar kostnað sjúkratryggðs skv. 2. gr., eða fjölskyldu, að teknu tilliti til vergra heimilistekna.

Áður en endurgreiðslur eru ákvarðaðar er heimilt að draga frá heildarkostnaði uppbót sem elli- eða örorkulífeyrisþegi nýtur vegna lyfja og/eða þjálfunar skv. 10. gr. laga nr. 118/1993 um félagslega aðstoð.

6. gr.

Umsóknum um endurgreiðslu samkvæmt reglum þessum skal skilað til Tryggingastofnunar ríkisins eða umboða hennar. Endurgreiðslur miðast við útgjöld vegna læknishjálpar, lyfja og þjálfunar þrjá mánuði í senn, þ.e. 1. janúar - 31. mars, 1. apríl - 30. júní, 1. júlí - 30. september og 1. október - 31. desember ár hvert.

7. gr.

Reglur þessar, sem settar eru með heimild í 12. gr. laga nr. 118/1993 um félagslega aðstoð, öðlast gildi 1. september 1997. Jafnframt falla úr gildi reglur nr. 231/1993 með áorðnum breytingum. Þó skulu viðmiðunarmörk skv. reglum nr. 231/1993 gilda til 30. september 1997.

Heilbrigðis- og tryggingamálaráðuneytinu, 1. september 1997.

Ingibjörg Pálmadóttir.

Davíð Á. Gunnarsson.

1. september 1997 Nr. 547

REGLUGERÐ

um (2.) breytingu á reglugerð nr. 59/1996 um heimilisuppbót, sérstaka heimilisuppbót og frekari uppbætur samkvæmt 9. og 10. gr. laga nr. 118/1993 um félagslega aðstoð.

1. gr.

2. ml. 2. mgr. 9. gr. reglugerðarinnar orðist svo:

Heimilt er að greiða lífeyrisþega sem nýtur sérstakrar heimilisuppbótar og frekari uppbótar skv. 2. og 3. tl. 8. gr. allt að 50% uppbót.

2. gr.

Reglugerð þessi er sett samkvæmt 13. gr. laga nr. 118/1993 um félagslega aðstoð og öðlast gildi 1. september 1997.

Heilbrigðis- og tryggingamálaráðuneytinu, 1. september 1997.

Ingibjörg Pálmadóttir.

Davíð Á. Gunnarsson.

REGLUGERÐ

um (2.) breytingu á reglugerð nr. 465/1995, um skráningu og útgáfu markaðsleyfa sérlyfja.

1. gr.

2. mgr. 2. gr. orðast svo:

Umsóknareyðublað skal fyllt út í þremur eintökum fyrir hverja umsókn. Lyfjanefnd ríkisins gefur út íslenskar leiðbeiningar um útfyllingu umsóknareyðublaða, í samræmi við 4. mgr. Lyfjanefnd ríkisins áritar og tölusetur hverja umsókn og fær umsækjandi eitt eintak.

2. gr.

1. mgr. 4. gr. orðast svo:

Eftirfarandi upplýsingar og gögn, eftir því sem við á, skulu fylgja umsókn um skráningu sérlyfs:

3. gr.

5. tl. 1. mgr. 4. gr. orðast svo:

Útfyllt skrá yfir innihaldsefni lyfsins auk innihaldslýsingar, sbr. ákvæði í viðauka 1 við reglugerð nr. 418/1994, um merkingu lyfja og fylgiseðla með lyfjum, sem ætluð eru mönnum og dýrum.

4. gr.

2. mgr. 8. gr. orðast svo:

Leiðbeiningar um gerð samantektarinnar gefur lyfjanefnd ríkisins út á íslensku í samræmi við „Notice to Applicants“, sbr. ákvæði 2. gr. þessarar reglugerðar.

5. gr.

Eftirfarandi breytingar eru gerðar á 16. gr. reglugerðarinnar:

Í stað orðanna „sbr. viðauka 3“, kemur „sbr. 8. gr.“ og í stað orðanna „sbr. viðauka 4“, kemur „sbr. 31. gr.“.

6. gr.

Eftirfarandi breytingar eru gerðar á 23. gr. reglugerðarinnar:

Í stað orðanna „sbr. viðauka 3“, kemur „sbr. 8. gr.“ og í stað orðanna „sbr. viðauka 4“, kemur „sbr. 31. gr.“.

7. gr.

24. gr. orðast svo:

Sækja verður um undanþágu frá lyfseðilsskyldu sérlyfs til lyfjanefndar ríkisins sbr. tilskipun ráðs EBE (92/26/EEC), á eyðublöðum sem þar fást.

Helsti eiginleiki sem lausasölulyf þarf að hafa er að það henti fyrir sjálfsmeðferð.

Upplýsingar um öryggi lyfsins skulu liggja fyrir, bæði hvað varðar rétta og ranga notkun þess.

Lausasölulyf má ekki vera vanabindandi, þ.e. það má hvorki valda vellíðan né örva miðtaugakerfið og það má hvorki valda þolmyndun né fráhvarfseinkennum.

Lausasölulyf má ekki vera þannig, að það geti leynt einkennum hættulegra sjúkdóma.

Þær ábendingar, sem sótt er um lausasölu fyrir, verða að vera í samræmi við skráðar ábendingar lyfsins.

Lyf sem inniheldur nýtt virkt efni (NCE), eða sem er stungulyf eða innrennslislyf, er alltaf lyfseðilsskylt. Ekki er hægt að sækja um afnám lyfseðilsskyldu fyrr en umtalsverð reynsla hefur fengist af notkun lyfsins.

Með umsókn um heimild til lausasölu lyfja sem ætluð eru mönnum og dýrum eftir því sem við á, skulu fylgja eftirfarandi upplýsingar/gögn:

1. Heiti sérlyfs, markaðsleyfishafi, skráningarnúmer/markaðsleyfisnúmer, lyfjaform og styrkleiki.
2. Samheiti virks/virkra innihaldsefnis/efna.
3. Ábending(ar) lyfs, sem sótt er um lausasölu fyrir og skammtar, bæði handa fullorðnum og börnum eftir því sem við á.
4. Umbúðagerð og stærð pakkninga fyrir lausasölu.
5. Ef lyfið er selt í lausasölu í öðru EES landi, PER landi eða N-Ameríku skal greina frá því og hvenær lausasala í viðkomandi löndum var heimiluð.
6. Yfirlit yfir lyfja- og eiturefnafræði með hliðsjón af lausasölu.
7. Tegund og tíðni aukaverkana, og hvort vara þurfi vissa áhættuhópa við notkun lyfsins vegna aukaverkana og hvernig það skuli gert.
8. Eitrunareinkenni við ofskömmtun.
9. Tillaga að lausasöluáletrun og/eða fylgiseðli á íslensku í samræmi við ákvæði reglugerðar nr. 418/1994 um merkingu lyfja og fylgiseðla með lyfjum, sem ætluð eru mönnum og dýrum.

Komi fram nýjar upplýsingar um lyfið, eftir að sótt hefur verið um heimild til lausasölu, sem skipt geta máli við afgreiðslu umsóknarinnar, skal umsækjandi senda þær tafarlaust til lyfjanefndar ríkisins. Á þetta einnig við um lyf eftir að heimild hefur verið veitt til lausasölu.

8. gr.

Eftirfarandi breytingar eru gerðar á 27. gr. reglugerðarinnar:

a. Í stað orðanna „sbr. viðauka 3“, í 1. tl. 1. mgr. kemur „sbr. 8. gr.“.
b. Í stað orðanna „sbr. viðauka 4“, í 2. tl. 1. mgr. kemur „sbr. 31. gr.“.

9. gr.

2. tl. 1. mgr. 31. gr. orðast svo:

2. Texti á íslensku um lyfið, í fullu samræmi við viðurkennda samantekt á eiginleikum lyfsins (SPC) eða stytt útgáfa af samantekt á eiginleikum lyfsins, sbr. leiðbeiningar lyfjanefndar ríkisins um texta í sérlyfjaskrá, sé fyrirliggjandi. Texti skal sendur lyfjanefnd ríkisins til samþykktar og skal hann einnig fylgja með á disklingi.

10. gr.

Samhliða breytingum þessum eru viðaukar 2-6, felldir úr reglugerðinni.

11. gr.

Reglugerð þessi, sem sett er með heimild í 44. gr. lyfjalaga nr. 93/1994 öðlast gildi 20. september 1997.

Heilbrigðis- og tryggingamálaráðuneytinu, 1. september 1997.

Ingibjörg Pálmadóttir.

Einar Magnússon.

REGLUGERÐ

um húsbréfadeild og húsbréfaviðskipti.

I. KAFLI
Skilgreiningar.
1. gr.

1) Reiknað verð húsbréfs er nafnverð þess auk vaxta, vaxtavaxta og verðbóta, sbr. reiknijöfnu í 32. gr. reglugerðar þessarar.

2) Markaðsverð húsbréfa er vegið meðaltal viðskipta hvers dags á Verðbréfaþingi Íslands næstliðinn dag.

3) Með verðbréfaflokki er átt við skuldabréf sem gefin eru út af sama aðila með sömu vöxtum, lánstíma og endurgreiðsluskilmálum.

4) Fasteignaveðbréf er skuldabréf sem skipta má fyrir húsbréf Byggingarsjóðs ríkisins. Fasteignaveðbréfi má skipta í frumbréf og viðaukabréf.

5) Með íbúðarkaupanda er í reglugerð þessari átt við einstakling, hjón eða sambýlisfólk.

6) Með húsbyggjanda er í reglugerð þessari átt við einstakling, hjón eða sambýlisfólk.

7) Með byggingaraðila er í reglugerð þessari átt við hvern þann viðurkenndan framkvæmdaraðila sem byggir og selur fullfrágengnar íbúðir skv. ÍST 51.

8) Með nýbyggingu er í reglugerð þessari átt við nýja íbúð sem hlotið hefur samþykki byggingaryfirvalda og ekki hefur verið tekin í notkun eða hefur verið í notkun í 6 mánuði eða skemur þegar fasteignaveðbréf (frumbréf) er gefið út.

9) Núvirði kaupverðs er verð íbúðar að teknu tilliti til lánskjara áhvílandi lána miðað við gefna verðbólguspá.

10) Íbúðarkaupandi eða húsbyggjandi telst vera að kaupa eða byggja sína fyrstu íbúð, ef hann hefur ekki átt íbúð eða hluta úr íbúð síðastliðin 3 ár. Íbúðarkaupandi eða húsbyggjandi skal leggja fram íbúðarvottorð frá skattstjóra fyrir næstliðin þrjú tekjuár. Heimilt er að miða tímabilið við dagsetningu þinglýsts kaupsamnings.

II. KAFLI
Fjárhagur og rekstrarkostnaður húsbréfadeildar.
2. gr.

Fjárhagur og bókhald húsbréfadeildarinnar skal aðskilið frá öðrum þáttum í starfsemi Byggingarsjóðs ríkisins. Gera skal sérstakan ársreikning fyrir húsbréfadeildina.

Rekstrarkostnaður húsbréfadeildarinnar og áætlað tap vegna útlána skal greitt af tekjum deildarinnar. Félagsmálaráðherra ákveður að fengnum tillögum húsnæðismálastjórnar, lántökugjald allt að 1% til að standa straum af rekstrarkostnaði húsbréfadeildar auk vaxtaálags, allt að 0,35% sem renni í varasjóð til að mæta áætluðum útlánatöpum. Nægi tekjur samkvæmt þessari málsgrein ekki til að standa undir útgjöldum skal sérstakt framlag greitt úr Byggingarsjóði ríkisins. Verði tekjur hins vegar hærri en útgjöld skal mynda sérstakan varasjóð til að bera þann kostnað sem verður af sveiflum í tekjum deildarinnar og mögulegu tapi vegna útlána.

III. KAFLI
Útgáfa húsbréfa.

3. gr.

Húsbréfadeild gefur út flokka markaðshæfra skuldabréfa í nafni Byggingarsjóðs ríkisins, svonefnd húsbréf. Þau skulu gefin út í verðbréfaflokkum og öll bréf í sama flokki bera sömu fjárhæð og lánskjör. Vextir húsbréfa í hverjum flokki skulu vera óbreytanlegir allan lánstímann. Húsbréf skal endurgreiða að undangengnum útdrætti. Verði húsbréf ekki dregið út endurgreiðist það í samræmi við lánstímann. Hámarkslánstími skal vera 40 ár.

Húsbréfadeildin gerir tillögu til félagsmálaráðherra um verðtryggingarskilmála, endurgreiðslur, lánstíma, vexti og heildarfjárhæðir í hverjum húsbréfaflokki. Ríkisstjórnin tekur ákvörðun um framangreind atriði að fenginni umsögn Seðlabanka Íslands. Ráðherra birtir ákvörðun þessa sem sérstaka reglugerð fyrir hvern húsbréfaflokk.

Húsbréfadeildin ráðstafar húsbréfum til seljanda, húsbyggjanda eða byggingaraðila og eru þau gefin út á nafn hans í skiptum fyrir þinglýst fasteignaveðbréf. Þegar skiptin eiga sér stað er fasteignaveðbréf greitt með húsbréfum metnum á reiknuðu verði þeirra miðað við fyrsta vaxtadag fasteignaveðbréfsins, sbr. 32. gr., og skal reiknað verð húsbréfa vera sem næst nafnverði fasteignaveðbréfs á þeim degi. Mismuninn greiðir húsbréfadeildin án vaxta og verðbóta.

4. gr.

Húsbréfadeild skal stuðla að því að húsbréf séu ávallt seljanleg á markaði. Í því skyni skal húsbréfadeild leita eftir skráningu húsbréfa á Verðbréfaþingi Íslands og jafnframt tryggja að kauptilboð liggi ávallt frammi á þinginu. Löggiltum fasteignasölum er skylt að hafa aðgengilega skrá yfir verðgildi húsbréfa og upplýsa íbúðakaupendur og íbúðaseljendur um atriði sem þau varða.

Húsbréfadeildin skal sjá til þess að daglega birtist opinberlega upplýsingar um tilboð og viðskipti á Verðbréfaþingi Íslands næstliðinn viðskiptadag. Fyrir hvern flokk húsbréfa skal m.a. koma fram:

a. Hæsta tilboðsverð.
b. Lægsta tilboðsverð.
c. Markaðsverð (meðalviðskiptaverð).
d. Ávöxtun skv. a, b og c liðum.

A.m.k. mánaðarlega skulu jafnframt birtar upplýsingar um hversu mikil viðskiptin hafi verið og útistandandi eftirstöðvar í hverjum húsbréfaflokki.

5. gr.

Húsbréfadeild skal leita eftir samningum við banka, sparisjóði og aðrar fjármálastofnanir um að annast afgreiðslu skuldabréfaskipta. Einnig skal húsbréfadeildin leita eftir samningum við sömu aðila um að greiða fyrir viðskiptum með húsbréf.

6. gr.

Verðbréfamiðlurum, sem annast viðskipti með húsbréf, er skylt að hafa á reiðum höndum nýjustu skráningu á verðgildi húsbréfa fyrir viðskiptamenn sína. Óheimilt er að láta fara fram viðskipti utan Verðbréfaþings Íslands sem eru í ósamræmi við það bil sem er á milli hæsta og lægsta verðs sem skráð er á Verðbréfaþinginu. Skylt er verðbréfamiðlurum, sem annast viðskipti með húsbréf, að tilkynna öll viðskipti, sem þeir annast, jafnharðan til Verðbréfaþings Íslands enda þótt viðskiptin eigi sér stað utan Verðbréfaþingsins.

7. gr.

Bankaeftirlit Seðlabanka Íslands skal hafa eftirlit með starfsemi og fjárhag húsbréfadeildar og útgáfu húsbréfa. Einnig skal bankaeftirlitið hafa eftirlit með viðskiptum með húsbréf á grundvelli laga um verðbréfaviðskipti, nr. 13/1996, og laga um verðbréfasjóði, nr. 10/1993.

8. gr.

Byggingarsjóði ríkisins er heimilt að ráðstafa hluta af fjármunum sínum til viðskipta með húsbréf í því skyni að ávallt sé markaður fyrir þau. Byggingarsjóður getur falið öðrum aðilum að gegna þessu hlutverki. Seðlabanki Íslands skal hindra að verulegt misvægi myndist á markaðnum fyrir húsbréf í þeim mæli sem hann telur nauðsynlegt.

IV. KAFLI
Fasteignaveðbréf.

Notaðar íbúðir.

9. gr.

Húsbréfadeild kaupir fasteignaveðbréf sem gefið er út í tengslum við eigendaskipti á notaðri íbúð er hlotið hefur samþykki byggingaryfirvalda. Tekið er veð í viðkomandi íbúð. Fasteignaveðbréf skal gefa út á nafn seljanda íbúðar. Áður en skipt er á húsbréfum fyrir fasteignaveðbréf, skal því þinglýst.

Fasteignaveðbréfi vegna íbúðarkaupa má skipta í frumbréf og viðaukabréf í þeim tilvikum er seljandi þarf að aflétta áhvílandi veðskuldum sem kaupandi tekur ekki yfir. Við undirritun kaupsamnings er gefið út frumbréf en viðaukabréf, eitt eða fleiri, þegar seljandi hefur lokið aflýsingum.

Við gerð frumbréfs skal tillit tekið til áhvílandi lána þannig að fjárhæð þess nemi mismuninum á umbeðinni fjárhæð og öllum áhvílandi lánum, uppfærðum. Viðaukabréf geta numið mismuninum á umbeðinni fjárhæð og fjárhæð frumbréfsins á kaupsamningsdegi og skal höfuðstóll þeirra ekki uppfærður til útgáfudags þeirra. Við gerð viðaukabréfs skal einnig tekið tillit til nýrra áhvílandi lána, uppfærðra.

Frumbréfið skal hafa borist húsbréfadeild fyrir lokun viðkomandi húsbréfaflokks, þó eigi síðar en ári frá undirskrift kaupsamnings, og skal ljósrit af þinglýstum kaupsamningi fylgja því. Bréfið skal gefið út við undirskrift kaupsamnings.

Viðaukabréf skal hafa borist húsbréfadeildinni fyrir lokun viðkomandi húsbréfaflokks, þó eigi síðar en ári frá undirskrift kaupsamnings.

Nýbyggingar.

10. gr.

Húsbréfadeild kaupir fasteignaveðbréf vegna nýrrar íbúðar, sem gefin eru út í tengslum við íbúðarbyggingu og með veði í henni. Fasteignaveðbréf skulu gefin út af húsbyggjanda eða byggingaraðila á nafn húsbréfadeildar Byggingarsjóðs ríkisins eða af íbúðarkaupanda á nafn seljanda. Áður en skipt er á húsbréfum fyrir fasteignaveðbréf skal því þinglýst.

Fasteignaveðbréfi vegna íbúðarbyggingar má skipta í frumbréf og viðaukabréf. Frumbréf má gefa út þegar fokheldisvottorð liggur fyrir en viðaukabréf, eitt eða fleiri, þegar brunabótamat er fyrir hendi.

Við gerð frumbréfs skal tillit tekið til áhvílandi lána þannig að fjárhæð þess nemi mismuninum á umbeðinni fjárhæð og öllum áhvílandi lánum, uppfærðum. Fjárhæð frumbréfs getur numið allt að 90% af samþykktum byggingarkostnaði fokheldrar íbúðar, sbr. þó 14. gr., enda hafi byggingarkostnaður áður hlotið samþykki húsbréfadeildar.

Við gerð viðaukabréfs skal tillit tekið til áhvílandi lána þannig að fjárhæð þess nemi mismuninum á umbeðinni fjárhæð og öllum áhvílandi lánum, uppfærðum, til þess dags sem brunabótavottorð er gefið út.

Frumbréfi skal fylgja fokheldisvottorð, vottorð um smíðatryggingu og ljósrit af kaupsamningi þegar hann er fyrir hendi. Frumbréf skal hafa borist húsbréfadeild fyrir lokun viðkomandi húsbréfaflokks, þó eigi síðar en einu ári frá dagsetningu fokheldisvottorðs.

Viðaukabréf eða óskipt fasteignaveðbréf skal hafa borist húsbréfadeildinni fyrir lokun viðkomandi húsbréfaflokks og innan tveggja ára frá dagsetningu fokheldisvottorðs. Bréfinu skal fylgja nýtt veðbókarvottorð, brunabótavottorð og ljósrit af þinglýstum kaupsamningi ef um íbúðarkaup er að ræða. Viðaukabréf eða óskipt fasteignaveðbréf skal eigi gefið út fyrr en íbúðarseljandi hefur lokið aflýsingum þeirra lána sem kaupandi yfirtekur ekki.

Viðaukabréf eða fasteignaveðbréf ef það er óskipt, er gefið út af húsbyggjanda, á nafn húsbréfadeildar, eða af íbúðarkaupanda, á nafn seljanda. Húsbréfadeild kaupir einungis frumbréf af byggingaraðila, sbr. 3. mgr.

Meiri háttar viðbyggingar, endurbætur og endurnýjun á notuðu íbúðarhúsnæði.

11. gr.

Húsbréfadeild kaupir fasteignaveðbréf sem gefið er út í tengslum við viðbyggingu, endurbætur og endurnýjun á notuðu íbúðarhúsnæði. Þegar um endurbætur og/eða endurnýjun er að ræða skulu a.m.k. 15 ár vera liðin frá fokheldi eignar. Tekið er veð í viðkomandi íbúð. Fasteignaveðbréf skulu gefin út af íbúðareiganda á nafn húsbréfadeildar Byggingarsjóðs ríkisins. Áður en skipt er á húsbréfum fyrir fasteignaveðbréf skal því þinglýst.

Ef um viðbyggingu er að ræða má skipta fasteignaveðbréfi í frumbréf og viðaukabréf. Frumbréf má gefa út þegar fokheldisvottorð liggur fyrir en viðaukabréf, eitt eða fleiri, þegar brunabótamat er fyrir hendi vegna viðbyggingarinnar.

Fjárhæð frumbréfs getur numið allt að 90% af byggingarkostnaði fokheldrar viðbyggingar, sbr. þó 14. gr. Viðaukabréf getur numið mismuninum á umbeðinni fjárhæð og fjárhæð frumbréfsins á útgáfudegi þess. Við gerð viðaukabréfs skal einnig taka með í reikninginn ný uppfærð áhvílandi lán.

Húsbréfadeild hefur heimild til að skipta húsbréfum fyrir fasteignaveðbréf vegna endurbóta og endurnýjunar á notuðu íbúðarhúsnæði þegar 80% af samþykktum framkvæmdum er lokið.

Umsóknum um skuldabréfaskipti vegna viðbyggingar, endurbóta eða endurnýjunar á notuðu íbúðarhúsnæði skal fylgja kostnaðaráætlun og verklýsing á eyðublöðum sem húsbréfadeild samþykkir og skal umsókn berast húsbréfadeild áður en framkvæmdir hefjast. Ekki verður skipt á húsbréfum fyrir fasteignaveðbréf vegna viðbygginga, endurbóta og endurnýjunar á notuðu íbúðarhúsnæði fyrr en eftir að húsbréfadeild hefur staðfest að verkið hefur verið unnið á þann veg sem fram kemur í verklýsingu. Húsbréfadeild getur falið sérstökum trúnaðarmönnum að annast ofangreinda úttekt.

12. gr.

Til meiri háttar endurbóta og endurnýjunar á notuðu íbúðarhúsnæði teljast m.a. eftirfarandi framkvæmdir:

1. Endurbygging eða viðamikil viðgerð á þaki.
2. Endurnýjun á gluggum, jafnt gluggakörmum sem tvö- eða þreföldun á gleri.
3. Endurnýjun á rafkerfi.
4. Endurnýjun á lagnakerfi.
5. Utanhússklæðning.
6. Endureinangrun á þaki og veggjum.

Óheimilt er að skipta á fasteignaveðbréfi og húsbréfum vegna venjulegs viðhalds á íbúðarhúsnæði, eins og:

a. Málningarvinnu úti og inni.
b. Endurnýjunar á innréttingum.
c. Endurnýjunar á gólfefni.

Húsbréfadeild hefur þó heimild til að taka tillit til þessara þátta ef um heildarendurnýjun er að ræða.

13. gr.

Heimilt er að kaupa fasteignaveðbréf í skiptum fyrir húsbréf vegna framkvæmda við fullnaðarfrágang á íbúðarhúsnæði, sem lánað var til úr Byggingarsjóði ríkisins samkvæmt lögum nr. 51/1980, með síðari breytingum.

Áður en ákvörðun er tekin um kaup á fasteignaveðbréfum samkvæmt þessari grein skal liggja fyrir úttekt tæknideildar Húsnæðisstofnunar ríkisins á því, sem ólokið er í byggingunni, og fer lánshæfi framkvæmda eftir 12. grein.

Sameiginleg atriði um notaðar íbúðir, nýbyggingar og meiri háttar viðbyggingar, endurbætur og endurnýjun á notuðu íbúðarhúsnæði.

14. gr.

Skipta má á fasteignaveðbréfi og húsbréfum fyrir fjárhæð sem nemur allt að 70% af matsverði íbúðar, sbr. 25. gr., ef umsækjandi er að kaupa eða byggja sína fyrstu íbúð, en annars allt að 65% af matsverði íbúðar. Þó aldrei fyrir hærri fjárhæð en kr. 7.169.000 vegna nýrra íbúða og kr. 5.974.000 vegna notaðra íbúða miðað við byggingarvísitölu 1. júlí 1997, 223,6 stig. Fjárhæð fasteignaveðbréfs vegna meiri háttar viðbygginga, endurbóta og endurnýjunar á notuðu íbúðarhúsnæði má að hámarki nema kr. 3.582.000, miðað við byggingarvístölu 1. júlí 1997, 223,6 stig. Fjárhæðin má þó aldrei vera hærri en sem nemur 65% af samþykktri kostnaðaráætlun vegna framkvæmdarinnar. Fjárhæðir samkvæmt þessari grein breytast ársfjórðungslega í samræmi við breytingar á vísitölunni og skulu vera í heilum þúsundum króna.

Þegar um er að ræða íbúðarkaup eða húsbyggingu skal fasteignaveðbréf ekki nema hærri fjárhæð en nemur mismuni á söluverði fyrri eignar að frádregnum lánum umsækjanda, öðrum en lánum vegna atvinnurekstrar, og matsverði, sbr. 25. gr., þeirrar íbúðar sem sótt er um skuldabréfaskipti fyrir. Hafi sala ekki farið fram skal miða við áætlað söluverð.

15. gr.

Ekki verður skipt á fasteignaveðbréfi fyrir húsbréf ef veðbréfið nemur lægri fjárhæð en kr. 772.000 miðað við byggingarvísitölu 1. júlí 1997, 223,6 stig. Þó er heimilt að skipta á fasteignaveðbréfi fyrir húsbréf vegna viðbygginga, endurbóta eða endurnýjunar á húsnæði, fyrir fjárhæðir að lágmarki kr. 531.000 miðað við sömu vísitölu, enda verði lánstíminn ekki lengri en 15 ár. Hámarkslánstími fasteignaveðbréfs vegna viðbygginga, endurbóta eða endurnýjunar á húsnæði skal vera 25 ár. Fjárhæðir samkvæmt þessari grein breytast ársfjórðungslega í samræmi við breytingar á vísitölunni og skulu vera í heilum þúsundum króna.

16. gr.

Fasteignaveðbréf skal vera verðtryggt með vísitölu neysluverðs sem Hagstofa Íslands reiknar út og birtir með heimild í 1. gr. laga nr. 12/1995 um vísitölu neysluverðs, og hefur sömu lánskjör og þau húsbréf sem skipta á fyrir fasteignaveðbréfið, að viðbættu föstu vaxtaálagi, sbr. 2. gr.

Fasteignaveðbréf ber vexti og verðbætur frá þeim degi sem kaup takast eða þeim degi sem aðilar koma sér saman um.

Vextir skulu vera óbreytanlegir allan lánstímann. Lánstími er hinn sami og lánstími húsbréfa, sbr. 3. gr.

Fasteignaveðbréfið skal endurgreiðast að fullu með jöfnum greiðslum vaxta og afborgana, þ.e. jafngreiðslulán, að viðbættum verðbótum samkvæmt vísitölu neysluverðs.

Gjalddagar fasteignaveðbréfs skulu vera 15. dag hvers mánaðar, þó er heimilt að óska eftir að gjalddagar verði ársfjórðungslega. Fyrsta greiðsla afborgunar, vaxta og verðbóta af fasteignaveðbréfi með mánaðarlegum afborgunum skal vera á þriðja gjalddaga frá útgáfudegi þess en fyrsta greiðsla afborgunar, vaxta og verðbóta af fasteignaveðbréfi með ársfjórðungslegum afborgunum er á öðrum reglulega gjalddaga frá útgáfudegi þess. Vextir á hverjum gjalddaga skulu reiknast þannig að deilt er með fjölda gjalddaga á hverju ári í ársvextina.

Húsbréfadeild er heimilt að bjóða þeim sem þegar hafa gefið út fasteignaveðbréf með ársfjórðungslegum afborgunum að breyta veðbréfinu þannig, að það beri mánaðarlega gjalddaga. Einnig getur skuldari fasteignaveðbréfs, sem þegar hefur verið gefið út með mánaðarlegum gjalddögum, óskað eftir að því verði breytt þannig, að það beri ársfjórðungslega gjalddaga.

17. gr.

Heimilt er skuldara fasteignaveðbréfs að greiða aukaafborganir eða endurgreiða skuldina að fullu hvenær sem er á lánstímanum.

18. gr.

Við eigendaskipti á íbúð, sem á hvílir fasteignaveðbréf í eigu húsbréfadeildarinnar, skal liggja fyrir samþykki deildarinnar, að öðrum kosti hefur húsbréfadeildin heimild til að gjaldfella lánið.

Að sérstökum skilyrðum uppfylltum er heimil tímabundin yfirtaka fasteignaveðbréfs án undangengins greiðslumats. Tímabundin yfirtaka getur varað allt að 24 mánuði.

Tímabundin yfirtaka verður einungis veitt í þeim tilfellum þegar kaupandi eignar er að verja hagsmuni sína með eftirgreindum hætti:

a) kröfuhafi kaupir fasteign á uppboði í þeim tilgangi að verja veðkröfu sína og ætlar að selja hana strax aftur.

b) íbúð með áhvílandi fasteignaveðbréfi er tekin sem greiðsla upp í aðra og verðmeiri íbúð.

c) riftun kaupsamnings hefur átt sér stað og eigandi þarf að fá frest til að selja eignina aftur.

Tímabundin yfirtaka er veitt fyrst til 12 mánaða og verður ekki framlengd í 12 mánuði til viðbótar, nema söluaðgerðir hafi verið viðhafðar allt tímabilið en ekki borið árangur.

19. gr.

Heimilt er að skipta á fasteignaveðbréfi og húsbréfum vegna kaupa á hluta úr íbúð ef kaupandi verður einn eigandi á eftir. Fjárhæð fasteignaveðbréfsins má nema allt að 65% af matsverði íbúðarinnar skv. 25. gr., þó ekki hærri fjárhæð en sem nemur kaupverðinu.

20. gr.

Upphaflegum kröfuhafa er heimilt að yfirtaka fasteignaveðbréf við endurkaup á íbúð ef liðin eru þrjú ár eða meira frá því að afsali var þinglýst, enda hafi kaupandinn þá tekið við henni til eigin nota samkvæmt íbúðavottorði.

21. gr.

Kaup á fasteignaveðbréfi eða samþykki fyrir yfirtöku þess skal byggjast á sameiginlegu greiðslumati fyrir alla þá, er kauptilboðið gera, enda verði þeir allir greiðendur bréfsins.

V. KAFLI
Endurgreiðslur fasteignaveðbréfa og húsbréfa.

22. gr.

Húsbréfadeild innheimtir afborganir, vexti og verðbætur af fasteignaveðbréfum og ráðstafar því fé til endurgreiðslu húsbréfa að undangengnum útdrætti eftir hlutkesti sem lögbókandi („notarius publicus“) hefur umsjón með.

Byggingarsjóður ríkisins innleysir og endurgreiðir húsbréf í hlutaðeigandi húsbréfaflokki að fullu eftir útdrætti á föstum gjalddögum sem ákveðnir eru í sérstakri reglugerð fyrir hvern flokk fyrir sig. Í hverjum útdrætti skal draga út húsbréf fyrir þá fjárhæð sem svarar næst til endurgreiðslu jafngreiðsluláns með þeim vöxtum sem um flokkinn gilda, lánstíma sem eftir er og eftirstöðvum. Niðurstöður skulu birtar a.m.k. tveimur mánuðum fyrir gjalddaga ásamt númerum áður útdreginna, ógreiddra húsbréfa. Húsbréf endurgreiðast á reiknuðu verði á gjalddaga, sbr. 32. gr.

23. gr.

Húsbréfadeild skal gæta þess að inn- og útgreiðslur af fasteignaveðbréfum og húsbréfum standist á þannig að jafnvægi sé í hverjum ársfjórðungi. Í þessu skyni skal deildin gera áætlanir um fjárstreymi. Þó er deildinni heimilt að taka við greiðslum af fasteignaveðbréfum til varðveislu án þess að ráðstafa þeim til útdráttar húsbréfa ef tilsvarandi húsbréfaflokkur er enn í sölu.

Verði innstreymi fjár vegna aukaafborgana af fasteignaveðbréfum, sbr. 17. gr., meira en sem nemur vanskilum fasteignaveðbréfa er húsbréfadeildinni heimilt að innleysa útgefin húsbréf sem þeim mun svarar, sbr. 22. gr.

24. gr.

Endurgreiðslur höfuðstóls, vaxta og verðbóta húsbréfa, sem fallnar eru í gjalddaga, fyrnast sé þeirra ekki vitjað innan 10 ára frá gjalddaga. Gjaldfallnar endurgreiðslur húsbréfa bera ekki vexti eða verðbætur eftir gjalddaga.

VI. KAFLI
Matsverð íbúða.

25. gr.

Matsverð notaðrar íbúðar er kaupverð hennar en þó aldrei hærra en brunabótamat. Matsverð nýrrar íbúðar er samþykktur byggingarkostnaður hennar, þó aldrei hærra en kaupverð eða brunabótamat. Matsverð notaðrar íbúðar vegna meiri háttar viðbyggingar, endurbóta og endurnýjunar er brunabótamat hennar.

Húsbréfadeild er heimilt að leiðrétta matsverð notaðrar íbúðar með tilliti til markaðsverðs íbúða eða færa það til núvirðis ef greiðslufyrirkomulag er óeðlilegt.

Húsbréfadeild er heimilt að leiðrétta matsverð nýrra íbúða með tilliti til markaðsverðs, ef markaðsverðið á viðkomandi landssvæði hefur verið óeðlilega lágt til lengri tíma og fyrir liggur að ekki er þörf fyrir frekari íbúðarbyggingar og að íbúðir eru á lausu á viðkomandi svæði. Áður en til þess kemur að slíkum heimildum sé beitt skal húsbréfadeild leita álits viðkomandi sveitarstjórnar.

Húsbréfadeild er heimilt að leiðrétta matsverð notaðrar íbúðar vegna meiri háttar viðbyggingar, endurbóta og endurnýjunar með tilliti til markaðsverðs.

Húsbréfadeild skal árlega leggja mat á áhættu þá sem hlýst af skuldabréfaskiptum með hliðsjón af þróun á fasteignamarkaði og í nýbyggingum. Húsbréfadeild getur falið sérstökum trúnaðarmönnum að annast ofangreint mat.

VII. KAFLI
Greiðslugeta íbúðakaupenda og húsbyggjenda og veðhæfi íbúða.

26. gr.

Áður en gengið er frá kauptilboði, bygging eða viðbygging hafin eða endurnýjun og endurbætur eru hafnar skal væntanlegur íbúðarkaupandi, húsbyggjandi eða íbúðareigandi fá greiðslugetu sína metna hjá húsbréfadeildinni eða viðurkenndri fjármálastofnun sem hún vísar til. Til að unnt sé að meta greiðslugetuna skal væntanlegur íbúðarkaupandi, húsbyggjandi eða íbúðareigandi leggja fram upplýsingar um fjölskyldustærð, eignir, heildarlaun og skuldir, ásamt öðrum gögnum er kunna að hafa áhrif á greiðslugetu.

27. gr.

Húsbréfadeild skal ekki samþykkja skipti á skuldabréfum eða yfirtöku fasteignaveðbréfa nema fyrir liggi greiðslumat samkvæmt 26. gr., sbr. þó 2. mgr. 18. gr.

28. gr.

Byggingaraðilar sem fullnægja ákvæðum 7. tl. 1. gr. geta fengið frumbréfum skipt fyrir húsbréf gegn því að leggja fram ábyrgð frá viðurkenndri fjármálastofnun eða sveitarfélagi. Fyrrgreind ábyrgð verður að gilda þar til væntanlegur íbúðarkaupandi, sem húsbréfadeildin samþykkir, yfirtekur frumbréfið. Falli ábyrgð niður, áður en íbúð er seld, er heimilt að gjaldfella lánið.

29. gr.

Áður en gengið er frá kaupsamningi og/eða fasteignaveðbréfi (frumbréfi), á eyðublöðum sem húsbréfadeildin samþykkir, skal væntanlegur íbúðarkaupandi, húsbyggjandi, byggingaraðili eða íbúðareigandi leita eftir mati á veðhæfi þeirrar íbúðar sem hann hyggst festa kaup á, byggja, byggja við eða endurbæta og endurnýja, sbr. 25. gr.

Til að unnt sé að leggja mat á veðhæfi íbúðar skulu eftirtalin gögn liggja fyrir eftir því sem við á:

- Fokheldisvottorð.
- Veðbókarvottorð.
- Brunabótamat, staðfest af Fasteignamati ríkisins eða smíðatrygging ef um frumbréf vegna nýbyggingar er að ræða.
- Kostnaðaráætlun vegna nýbyggingar.
- Kostnaðaráætlun vegna viðbyggingar, endurbóta og endurnýjunar á notuðu íbúðarhúsnæði.
- Kauptilboð sem samþykkt er af væntanlegum seljanda með fyrirvara um skuldabréfaskipti við húsbréfadeild. Í kauptilboði skulu koma fram upplýsingar um áhvílandi uppfærð lán ásamt lánskjörum þeirra. Kauptilboðið skal vera á eyðublaði sem húsbréfadeildin samþykkir.
- Ljósrit af síðasta greiðsluseðli allra áhvílandi lána.
- Yfirlýsingu húsfélags (upplýsingar um hússjóð, væntanlegar viðgerðir, o.fl.).
- Staðfesting á ábyrgð viðurkenndrar fjármálastofnunar eða sveitarfélags þegar um viðurkenndan byggingaraðila er að ræða.

Óski húsbyggjandi eða íbúðarkaupandi sem telst vera að byggja eða kaupa sína fyrstu íbúð eftir því að skipta fasteignaveðbréfi fyrir fjárhæð sem nemur allt að 70% af matsverði

íbúðar skal hann leggja fram staðfestingu skattyfirvalda þess efnis að hann hafi ekki átt íbúð eða hluta úr íbúð síðastliðin 3 ár, sbr. 10. tl 1. gr.

30. gr.

Uppfylli væntanlegur íbúðarkaupandi, húsbyggjandi, byggingaraðili eða íbúðareigandi ekki ákvæði 26., 28. og 29. gr., getur húsbréfadeildin synjað um skipti á skuldabréfum.

31. gr.

Ef greiðslubyrði íbúðarkaupanda, húsbyggjanda eða íbúðareiganda er í samræmi við mat á greiðslugetu skv. 26. gr., gengur húsbréfadeildin frá fasteignaveðbréfi skv. 9., 10., 11., 13., 14. og 15. gr., að frádregnum yfirteknum og áhvílandi lánum. Húsbréfadeild, eða þeir sem hún vísar til, veitir upplýsingar um andvirði húsbréfa, sem skipt verður fyrir fasteignaveðbréf, miðað við markaðsverð húsbréfa á þeim degi sem fasteignaveðbréfið er afhent.

VIII. KAFLI
Reiknað verð húsbréfa.

32. gr.

Reiknað verð húsbréfs, sbr. 1. tl. 1. gr. í reglugerð þessari, fylgir eftirfarandi reiknijöfnu:

$$V = N\, L_2 / L_1\, (1 + v / 100)^{da/360}\, (1 + P / 100)^{db/30}$$

þar sem

V er reiknað verð húsbréfs á reiknidegi. Reiknidagur getur verið fyrsti vaxtadagur fasteignaveðbréfs, sbr. 3. gr., eða gjalddagi húsbréfs, sbr. 22. gr.

N er nafnverð húsbréfs.

L_1 er grunnvísitala húsbréfs, þ.e. vísitala neysluverðs eða lánskjaravísitala á útgáfudegi húsbréfs.

L_2 er vísitala neysluverðs eða lánskjaravísitala á reiknidegi. L_2 getur verið grunnvísitala fasteignaveðbréfs, sbr. 3. gr., eða vísitala neysluverðs eða lánskjaravísitala á gjalddaga húsbréfs, sbr. 22. gr.

v eru nafnvextir húsbréfs í prósentum á ári.

da er dagafjöldi frá og með útgáfudegi húsbréfs til reiknidags. Reiknað er með 30 dögum í mánuði og 360 dögum á ári.

p er verðbólguforsenda á mánuði í þeim mánuði sem skipti á fasteignaveðbréfi og húsbréfum fara fram samkvæmt upplýsingum Verðbréfaþings Íslands.

db er dagafjöldi innan mánaðar milli útgáfudags húsbréfs og fyrsta vaxtadags fasteignaveðbréfs, þ.e. fyrsti vaxtadagur fasteignaveðbréfs að frádregnum útgáfudegi húsbréfs. db er 0 sé um að ræða reiknað verð húsbréfs á gjalddaga, sbr. 22. gr.

IX. KAFLI
Ýmis ákvæði og gildistaka.

33. gr.

Ekki verður skipt á húsbréfum fyrir fasteignaveðbréf sem gefin hafa verið út án samþykkis húsbréfadeildarinnar, sbr. 26., 28. og 29. gr.

34. gr.

Húsbréfadeild hefur heimild til að hafna skiptum á húsbréfum fyrir fasteignaveðbréf ef sýnt þykir að um málamyndagerning sé að ræða.

35. gr.

Húsbréfadeild heimilar ekki nýja veðsetningu á veðréttum á undan fasteignaveðbréfi, sem hún hefur tekið við, nema getið sé um slíka veðsetningu í fasteignaveðbréfi.

36. gr.

Reglugerð þessi, sem sett er samkvæmt lögum nr. 97/1993 um Húsnæðisstofnun ríkisins, öðlast þegar gildi.

Jafnframt fellur úr gildi reglugerð nr. 201/1997, um húsbréfadeild og húsbréfaviðskipti.

Félagsmálaráðuneytinu, 4. september 1997.

Páll Pétursson.

Ingi Valur Jóhannsson.

9. september 1997 Nr. 550

REGLUR

um útfyllingu aðflutningsskýrslu og gjaldfærslu aðflutningsgjalda þegar miðlari kemur fram gagnvart tollyfirvöldum við tollafgreiðslu í umboði innflytjanda.

Almenn ákvæði.

1. gr.

Miðlari, flutningsmiðlari eða rekstraraðili tollvörugeymslu eða frísvæðis, sem annast gerð aðflutningsskýrslu í umboði innflytjanda skal fylla út reiti 1, 6, 7 og 10 í aðflutningsskýrslu (eyðublað **E-1**) eins og kveðið er á um í reglum þessum. Sama gildir um SMT-aðflutningsskýrslur eftir því sem við á, sbr. reglugerð nr. 309/1992 með síðari breytingum.

Reglur þessar gilda um almennar vörusendingar, safnsendingar, hraðsendingar, tollafgreiðslu vara úr tollvörugeymslum og af frísvæðum og bráðabirgðatollafgreiðslu eftir því sem við á í hverju tilviki.

Að öðru leyti gilda um útfyllingu aðflutningsskýrslu ákvæði reglugerðar nr. 228/1993, um tollskýrslur og fylgiskjöl þeirra, svo og önnur fyrirmæli um útfyllingu aðflutningsskýrslu.

Útfylling reits 1 í aðflutningsskýrslu - Gjaldfærslubeiðni.

2. gr.

Ef miðlari óskar eftir að álögð aðflutningsgjöld verði gjaldfærð á innflytjanda skal hann gefa það til kynna í aðflutningsskýrslu. Gjaldfærslubeiðni á innflytjanda skal gerð með því að skrá lykilinn **GI** í fremsta svæðið í reit 1 í aðflutningsskýrslu.

Feli gjaldfærslubeiðni miðlara í sér skuldfærslu aðflutningsgjalda á innflytjanda ber miðlara að hafa til þess skriflegt umboð, nema innflytjandi annist sjálfur á tollafgreiðslustað greiðslu eða skuldfærslu aðflutningsgjalda og fái þar afhendingarheimild.

Sé gjaldfærslubeiðni samkvæmt 1. mgr. sett fram skulu aðflutningsgjöld skuldfærð á innflytjanda samkvæmt þeim greiðslufrestsheimildum sem innflytjandi hefur en önnur gjöld staðgreidd.

Miðlara er heimilt að setja fram gjaldfærslubeiðni í aðflutningsskýrslu, þótt innflytjandi hafi engar heimildir til greiðslufrests gjalda, í þeim tilgangi að greiðslukvittun verði stíluð á innflytjanda við tollafgreiðslu.

Þegar miðlari setur fram gjaldfærslubeiðni í aðflutningsskýrslu skal greiðslukvittun frá tollstjóra eða pósthúsi stíluð á innflytjanda, sem greiðanda, jafnframt því sem nafn þess miðlara er annaðist gerð skýrslunnar skal þar tilgreint.

3. gr.

Setji miðlari ekki fram gjaldfærslubeiðni á innflytjanda samkvæmt 2. gr. skulu aðflutningsgjöld gjaldfærð á miðlara til staðgreiðslu eða skuldfærð á hann samkvæmt þeim heimildum sem miðlari kann að hafa til greiðslufrests aðflutningsgjalda. Greiðslukvittun tollstjóra eða pósthúss skal í þessu tilviki stíluð á miðlara sem greiðanda en jafnframt skal nafn viðkomandi innflytjanda koma þar fram.

4. gr.

Miðlara er heimilt að setja fram gjaldfærslubeiðni þegar tegund tollafgreiðslu í aðflutningsskýrslu er almenn tollafgreiðsla (**AL**), einfaldari tollmeðferð (**ET**) eða hraðsending (**HS**), sbr. miðhluta í reit 1, enda sé um að ræða tollafgreiðslu almennra vörusendinga, safnsendinga, tollafgreiðslu vara úr tollvörugeymslu eða af frísvæði eða fullnaðartollafgreiðslu hraðsendinga.

Einnig er heimilt að setja fram gjaldfærslubeiðni við bráðabirgðatollafgreiðslu (B*) vörusendingar og fullnaðartollafgreiðslu hennar til þess að greiðslukvittun verði þá stíluð á viðkomandi innflytjanda. Aðflutningsgjöld koma þó alltaf til staðgreiðslu þegar vara er bráðabirgðatollafgreidd.

Útfylling reita 6, 7 og 10 í aðflutningsskýrslu.

5. gr.

Miðlari skal fylla út reiti 6, 7 og 10 í aðflutningsskýrslu svo sem hér segir:

a) Í reit 6 skal rita nafn innflytjanda.
b) Í reit 7 skal rita kennitölu innflytjanda.
c) Í reit 10 skal miðlari rita nafn sitt og heimilisfang, kennitölu og símanúmer. Tilgreina skal virðisaukaskattsnúmer þess aðila, miðlara eða innflytjanda, sem aðflutningsgjöld verða gjaldfærð á

6. gr.

Reglur þessar, sem settar eru samkvæmt heimild í 15. gr. tollalaga nr. 55/1987 með síðari breytingum og 20. gr. reglugerðar nr. 228/1993, öðlast gildi 1. október 1997.

Ríkistollstjóri, 9. september 1997.

Sigurgeir A. Jónsson.

STJÓRNARTÍÐINDI B 78 - 1997

16. september 1997 1243 Nr. 551

REGLUGERÐ

um síldveiðar íslenskra skipa í efnahagslögsögu Noregs.

1. gr.

Aðeins þeim íslensku skipum, sem fengið hafa til þess sérstakt leyfi norskra stjórnvalda og Fiskistofu er heimilt að stunda veiðar á norsk-íslenska síldarstofninum í efnahagslögsögu Noregs. Aðeins er heimilt að stunda síldveiðar í nót. Veiðar eru aðeins heimilar norðan 62°N og utan 12 sjómílna fjarðlægðar frá grunnlínum við Noreg.

2. gr.

Heimilt er íslenskum síldveiðiskipum, sem leyfi hljóta samkvæmt 1. gr., að veiða samtals 10.000 lestir í efnahagslögsögu Noregs á árinu 1997. Hverju skipi er þó aðeins heimilt að veiða 770 lestir af síld á árinu 1997 og veiði skip umfram leyfilegt magn, skal beita ákvæðum laga nr. 37/1992, um sérstakt gjald vegna ólögmæts sjávarafla.

3. gr.

Síldveiðiskipum er einungis heimilt að landa afla sínum í höfnum í Noregi og á Íslandi.

4. gr.

Í veiðileyfum Fiskistofu er kveðið á um tilkynningaskyldu skipstjórnarmanna til Fiskistofu. Skipstjórnarmönnum ber að fylgja reglum norskra stjórnvalda um veiðar í norskri lögsögu.

5. gr.

Brot á reglugerð þessari og ákvæðum leyfisbréfa gefnum út með stoð í henni varða viðurlögum samkvæmt ákvæðum laga nr. 151, 27. desember 1996, um fiskveiðar utan lögsögu Íslands. Með mál út af brotum skal farið að hætti opinberra mála.

6. gr.

Reglugerð þessi er sett samkvæmt ákvæðum laga nr. 151, 27. desember 1996, um fiskveiðar utan lögsögu Íslands til þess að öðlast þegar gildi og birtist til eftirbreytni öllum þeim, sem hlut eiga að máli.

Sjávarútvegsráðuneytinu, 16. september 1997.

F. h. r.
Jón B. Jónasson.

Kristín Haraldsdóttir.

REGLUGERÐ

um starfstíma framhaldsskóla og leyfisdaga.

1. gr.

Árlegur starfstími nemenda í framhaldsskólum skal eigi vera skemmri en níu mánuðir. Þar af skulu kennsludagar eigi vera færri en 145.

2. gr.

Árlegur starfstími nemenda skiptist í tvær annir og skulu þær vera því sem næst jafnlangar.

3. gr.

Skólameistari ákveður, að höfðu samráði við skólaráð og almennan kennarafund, upphaf og lok skólastarfs ár hvert innan þeirra marka sem kjarasamningar kveða á um. Hann skal tilkynna kennurum og nemendum þá ákvörðun fyrir lok næsta skólaárs á undan.

4. gr.

Leyfisdagar skulu vera sem hér greinir: Jólaleyfi frá og með 21. desember til og með 3. janúar, páskaleyfi frá pálmasunnudegi til og með þriðjudegi eftir páska. Aðrir leyfisdagar eru eingöngu þeir sem lögboðnir eru.

5. gr.

Vilji skóli starfrækja sumarönn skal hann leita heimildar menntamálaráðherra. Um starfsemi framhaldsskóla á sumarönn fer samkvæmt námskrá handa framhaldsskólum og gildandi lögum og reglugerðum um starfsemi þeirra.

6. gr.

Reglugerð þessi er sett samkvæmt heimild í 3. gr. laga nr. 80/1996, sem og með vísan til 2. mgr. 8. gr. og 2. mgr. 9. gr. sömu laga, og öðlast þegar gildi.

Menntamálaráðuneytinu, 3. september 1997.

Björn Bjarnason.

Stefán Baldursson.

STJÓRNARTÍÐINDI B 79 – 1997

19. september 1997 1245 Nr. 553

REGLUGERÐ

um (1.) breytingu á reglugerð nr. 272/1997 um úthlutun á tollkvótum vegna innflutnings á blómum.

1. gr.

Við upptalningu í 2. gr. reglugerðarinnar bætist eftirfarandi:

	Vara	Tímabil	Vörumagn kg	Verðtollur %	Magntollur kr./kg
Tollnúmer:					
0602.9093	Aðrar pottaplöntur til og með 1 m á hæð	01.10.-31.12.97	1.200	30	0
Úr tollnúmeri:					
0602.9093	Plöntur af ættkvíslum brönugrasa „orchids"	01.10.-31.12.97	ótilgr.	30	0
Tollnúmer:					
0603.1009	Annars (Afskorin blóm)	01.10.-31.12.97	3.200	30	0
Úr tollnúmeri:					
0603.1009	Blóm af ættkvíslum brönugrasa „orchids"	01.10.-31.12.97	ótilgr.	30	0

2. gr.

Reglugerð þessi er sett samkvæmt heimild í lögum nr. 99/1993 um framleiðslu, verðlagningu og sölu á búvörum, sbr. breytingu með lögum nr. 87/1995 og öðlast þegar gildi.

Landbúnaðarráðuneytinu, 19. september 1997.

F. h. r.
Guðmundur Sigþórsson.

Ólafur Friðriksson.

Stjórnartíðindi B 79, nr. 553. Útgáfudagur 22. september 1997.

B 87
Gutenberg

STJÓRNARTÍÐINDI B 80 – 1997

Nr. 554 1246 22. september 1997

AUGLÝSING

um breyting á auglýsingu nr. 154/1963, um skiptingu Reykjavíkurprófastsdæmis í sóknir og prestaköll, með síðari breytingum.

Að fengnum tillögum safnaðarráðs Reykjavíkurprófastsdæmis eystra samkvæmt ákvæðum 16. tölul. 1. gr. laga nr. 62/1990 um skipan prestakalla o.fl. og samkvæmt meðmælum biskups Íslands, eru eftirfarandi breytingar gerðar á skiptingu Reykjavíkurprófastsdæmis í sóknir og prestaköll, sem ákveðin var með auglýsingu nr. 154/1963 og síðari breytingum með auglýsingum nr. 189/1967, 71/1968, 143/1971, 74/1972, 234/1973, 57/1975, 285/1980 og 217/1987.

Töluliðir 19 (Digranesprestakall) og 24 (Hjallaprestakall) orðist svo:

19. Digranesprestakall:
Digranessókn. Sóknin nær yfir Kópavogskaupstað austan Hafnarfjarðarvegar og vestan eftirtalinnar markalínu: Vestan Birkigrundar, eftir Nýbýlavegi, milli húsa nr. 78 og 80 austan Túnbrekku, norðan Lundarbrekku, austan Selbrekku og vestan Fögrubrekku, yfir Álfhólsveg (hús nr. 113 og lægri að norðanverðu og hús nr. 98 og lægri að sunnanverðu tilheyri Digranessókn), austan Skálaheiðar, vestan Hlíðarhjalla, þaðan beina stefnu til suðurs að Reykjanesbraut og eftir henni að bæjarmörkum Kópavogs og Garðabæjar.

24. Hjallaprestakall.
Hjallaprestakall. Sóknin nær yfir Kópavogskaupstað austan eftirtalinnar markalínu: Frá bæjarmörkum Kópavogs og Reykjavíkur, vestan Birkigrundar, eftir Nýbýlavegi, milli húsa nr. 78 og 80, austan Túnbrekku, norðan Lundarbrekku, austan Selbrekku og vestan Fögrubrekku, yfir Álfhólsveg (hús nr. 113 og lægri að norðanverðu og hús nr. 98 og lægri að sunnanverðu tilheyri áfram Digranessókn), austan Skálaheiðar, vestan Hlíðarhjalla, þaðan beina stefnu til suðurs að Reykjanesbraut og eftir henni að bæjarmörkum Kópavogs og Garðabæjar.

Önnur ákvæði auglýsingar nr. 154/1963 breytast í samræmi við auglýsingu þessa.
Sóknargjöld ársins 1997 innheimtast með tilliti til ofangreindra breytinga.
Auglýsing þessi tekur gildi 1. október 1997.

Dóms- og kirkjumálaráðuneytinu, 22. september 1997.

Þorsteinn Pálsson.

Hjalti Zóphóníasson.

Gutenberg

REGLUGERÐ

um samstarf við önnur ríki Evrópska efnahagssvæðisins um eftirlit með gjaldþoli útibúa vátryggingafélags með aðalstöðvar utan þess.

Gildissvið.

1. gr.

Reglugerð þessi gildir um eftirlit eins aðildarríkis Evrópska efnahagssvæðisins með sameiginlegu gjaldþoli allra útibúa vátryggingafélags á svæðinu, enda hafi það vátryggingafélag aðalstöðvar utan svæðisins og hafi fengið leyfi skv. 3. gr. til þess að útibúin lúti sameiginlegu gjaldþolseftirliti.

Sameiginlegt gjaldþol útibúa.

2. gr.

Vátryggingafélag með aðalstöðvar utan Evrópska efnahagssvæðisins sem sótt hefur um eða fengið starfsleyfi í fleiri en einu aðildarríki getur sótt um að fá að njóta þess hagræðis sem hér segir og skulu þá eftirfarandi skilyrði öll uppfyllt:

a) Gjaldþol, sbr. 72. gr. laga um vátryggingastarfsemi nr. 60/1994, með síðari breytingum, sé reiknað á grundvelli starfseminnar í heild innan Evrópska efnahagssvæðisins. Þá skal aðeins höfð hliðsjón af starfsemi sem rekin er á vegum allra umboða og útibúa félagsins sem stofnsett hafa verið þar.
b) Geymslufé sem krafist er skv. 3. mgr. 72. gr. tilvitnaðra laga skal aðeins varðveitt í einu hlutaðeigandi aðildarríki.
c) Eignir sem mynda ábyrgðarsjóð skulu vera í einu þeirra aðildarríkja þar sem starfsemi þess fer fram.

Umsókn um hagræði og afturköllun þess.

3. gr.

Umsókn um leyfi til að njóta þess hagræðis sem kveðið er á um í 2. gr. skal send eftirlitsstjórnvöldum allra aðildarríkja Evrópska efnahagssvæðisins þar sem vátryggingafélagið hefur útibú eða umboð, hér á landi Vátryggingaeftirlitinu. Aðeins er heimilt að veita leyfið ef yfirvöld allra viðkomandi aðildarríkja veita samþykki sitt.

Í umsókn skal tilgreina eftirlitsstjórnvald þess ríkis sem á að annast eftirlit með gjaldþoli vegna heildarstarfsemi umboða og útibúa sem stofnuð hafa verið innan Evrópska efnahagssvæðisins. Greint skal frá ástæðum þess að viðkomandi stjórnvald var valið. Geymslufé skv. 3. mgr. 72. gr. laga um vátryggingastarfsemi nr. 60/1994, með síðari breytingum, skal varðveitt í því ríki.

Leyfið gildir frá þeim tíma er það eftirlitsstjórnvald sem valið var hefur tilkynnt öðrum hlutaðeigandi eftirlitsstjórnvöldum að það muni hafa eftirlit með gjaldþoli allra umboða og útibúa vátryggingafélagsins á Evrópska efnahagssvæðinu.

Komi fram krafa um slíkt frá einhverju aðildarríki sem hlut á að máli skulu þau öll nema úr gildi það hagræði sem veitt er samkvæmt þessari reglugerð.

Eftirlit með gjaldþoli.

4. gr.

Hafi Vátryggingaeftirlitið eftirlit með gjaldþoli félags skv. 3. gr. skal það afla sér þeirra upplýsinga sem nauðsynlegar eru til þess að það geti metið heildargjaldþol umboða og útibúa félagsins á Evrópska efnahagssvæðinu.

Sé útibú á Íslandi undir eftirliti stjórnvalds annars aðildarríkis á grundvelli þessarar reglugerðar skal Vátryggingaeftirlitið láta því stjórnvaldi í té allar nauðsynlegar upplýsingar um starfsemina á Íslandi til þess að það geti metið gjaldþolið. Sama gildir um önnur íslensk stjórnvöld eftir því sem við kann að eiga.

Brottfall starfsleyfis.

5. gr.

Afturkalli það stjórnvald sem eftirlit hefur með gjaldþoli útibúanna starfsleyfi útibús skal tilkynna það viðkomandi stjórnvöldum annarra aðildarríkja þar sem félagið er með starfsemi og skulu þau gera viðeigandi ráðstafanir.

Sé starfsleyfi afturkallað vegna þess að gjaldþol skv. a-lið 2. gr. sé ófullnægjandi skulu stjórnvöld hvers aðildarríkis þar sem félagið hefur útibú einnig afturkalla starfsleyfið.

Um afturköllun starfsleyfis hér á landi fer skv. ákvæðum 75. gr. laga um vátryggingastarfsemi nr. 60/1994, með síðari breytingum.

Flutningur vátryggingastofna.

6. gr.

Berist ósk um að stofn verði fluttur milli útibúa félags eða að félag taki við stofni frá öðru vátryggingafélagi, sbr. 87. gr. laga um vátryggingastarfsemi nr. 60/1994, með síðari breytingum, skal Vátryggingaeftirlitið afla staðfestingar þeirra eftirlitsstjórnvalda sem eftirlit hafa með gjaldþoli útibúanna á að gjaldþol eftir viðtöku stofnsins verði fullnægjandi.

Gildistaka.

7. gr.

Reglugerð þessari sem sett er á grundvelli 3. málsl. 2. mgr. 72. gr., sbr. 98. gr., laga um vátryggingastarfsemi nr. 60/1994, með síðari breytingum, er ætlað að taka upp í íslenskan rétt ákvæði 26. gr. og 28. gr. og að hluta 28. gr. a í tilskipun ráðsins 73/239 (fyrstu tilskipun um skaðatryggingar) og 30. gr. og 31. gr. a í tilskipun ráðsins 79/267 (fyrstu tilskipun um líftryggingar).

Öðlast hún þegar gildi.

Viðskiptaráðuneytinu, 15. september 1997.

Finnur Ingólfsson.

Halldór J. Kristjánsson.

Nr. 556 12. september 1997

REGLUGERÐ

um skipan heilbrigðisnefnda á Vestfjarðasvæði.

1. gr.

Skv. 5. tl. 6. gr. laga nr. 81/1988, um hollustuhætti og heilbrigðiseftirlit, með síðari breytingum, starfa fimm heilbrigðisnefndir á Vestfjarðasvæði:

1. Austur-Barðastrandarsýsla, nefnd skipuð þremur fulltrúum.
   Starfssvæði: Reykhólahreppur.
2. Vesturbyggð, nefnd skipuð fimm fulltrúum.
   Starfssvæði: Vesturbyggð og Tálknafjarðarhreppur. Vesturbyggð skal eiga fjóra fulltrúa og Tálknafjarðarhreppur einn.

3. Bolungarvík og Ísafjörður, nefnd skipuð þremur fulltrúum.
Starfssvæði: Ísafjarðarbær og Bolungarvíkurkaupstaður. Ísafjarðarbær skal eiga tvo fulltrúa og Bolungarvíkurkaupstaður einn.
4. Súðavíkurhreppur, nefnd skipuð þremur fulltrúum.
Starfssvæði: Súðavíkurhreppur.
5. Hólmavík, nefnd skipuð þremur fulltrúum.
Starfssvæði: Árneshreppur, Kaldrananeshreppur, Hólmavíkurhreppur, Kirkjubólshreppur og Broddaneshreppur. Hólmavíkurhreppur skal eiga einn fulltrúa kosinn af sveitarstjórn en hreppsnefndir annarra hreppa á starfssvæðinu komi sér saman um tvo.

2. gr.

Reglugerð þessi, sem sett er samkvæmt 15. tl. 6. gr. laga nr. 81/1988, um hollustuhætti og heilbrigðiseftirlit, með síðari breytingum, öðlast þegar gildi.

Umhverfisráðuneytinu, 12. september 1997.

Guðmundur Bjarnason.

Ingimar Sigurðsson.

19. september 1997 Nr. 557

REGLUGERÐ

um breyting á reglugerð nr. 381/1994, um bifreiðagjald, með breytingu skv. reglugerð nr. 642/1996.

1. gr.

a-liður 3. gr. reglugerðarinnar orðast svo:

Bifreiðar í eigu þeirra, sem njóta örorkustyrks, örorkubóta, bensínstyrks eða umönnunarbóta og -greiðslna vegna örorku barna frá Tryggingastofnun ríkisins. Jafnframt eiga þeir öryrkjar sem notið hafa niðurfellingar skv. 1. málsl. rétt á niðurfellingu ef þeir hafa öðlast rétt til ellilífeyrisgreiðslna eða dveljast á stofnun, sbr. 43. gr. laga nr. 117/1993, um almannatryggingar. Réttur til niðurfellingar bifreiðagjalds vegna þeirra sem njóta örorkustyrks, örorkubóta eða bensínstyrks er bundinn því skilyrði að bóta- eða styrkhafi sé annað hvort skráður eigandi í ökutækjaskrá eða skráður umráðamaður í ökutækjaskrá samkvæmt eignarleigusamningi. Réttur til niðurfellingar bifreiðagjalds af bifreiðum í eigu þeirra sem fá greiddar ummönnunarbætur eða -greiðslur vegna örorku barna nær til einnar bifreiðar og er bundinn því skilyrði að skráður eigandi bifreiðar samkvæmt ökutækjaskrá fari með forsjá barnsins. Óheimilt er að fella niður bifreiðagjald af bifreiðum sem eru yfir 3.500 kg að eigin þyngd og nýttar eru í atvinnurekstri. Ef sá sem á rétt á niðurfellingu bifreiðagjalds á fleiri en eina bifreið skal bifreiðagjald fellt niður af þeirri bifreið sem er þyngst.

2. gr.

Reglugerð þessi, sem sett er samkvæmt heimild í lögum nr. 39/1988, um bifreiðagjald, með síðari breytingum, öðlast þegar gildi.

Fjármálaráðuneytinu, 19. september 1997.

F. h. r.
Indriði H. Þorláksson.

Bergþór Magnússon.

REGLUGERÐ

um innra eftirlit með framleiðslu sjávarafurða.

1. gr.

Reglugerð þessi tekur til innra eftirlits með framleiðslu sjávarafurða.

Reglugerðin nær ekki til dreifingar sjávarafurða til smásölu innanlands né heldur til eftirlits með eldi fiska eða annarra lífvera sem lifað geta í fersku vatni.

2. gr.

Í reglugerð þessari er merking eftirfarandi hugtaka sem hér segir:

1. **Innra eftirlit**: Eftirlit á vegum vinnsluleyfishafa í þeim tilgangi að tryggja öryggi og heilnæmi framleiðslu sinnar.
2. **Mikilvægur eftirlitsstaður**: Staður eða þrep í framleiðsluferli þar sem hægt er að hafa eftirlit með áhættuþáttum.
3. **Áhættuþáttur**: Eðlis-, efna- eða líffræðilegur þáttur í framleiðsluferli sem valdið getur heilsutjóni ef hann er ekki undir eftirliti.
4. **Vinnsluleyfishafi**: Aðili sem fengið hefur tölusett leyfi frá Fiskistofu til vinnslu, meðferðar, pökkunar eða geymslu sjávarafurða til staðfestingar á því að settum skilyrðum laga og reglugerða sé fullnægt.

3. gr.

Forsvarsmenn vinnsluleyfishafa, sbr. 12. gr. laga nr. 93/1992 um meðferð sjávarafurða og eftirlit með framleiðslu þeirra, bera ábyrgð á því að sett sé á fót og starfrækt innra eftirlit samkvæmt þeim meginreglum sem er að finna í 8. gr. reglugerðar nr. 684/1995 og í viðauka við reglugerð þessa. Í þeim tilgangi skal greina mikilvæga eftirlitsstaði sbr. I. kafla viðaukans.

4. gr.

Innra eftirlit skal taka mið af umfangi framleiðslu og aðstæðum á hverjum stað og vera í samræmi við þau meginatriði sem er að finna í viðauka reglugerðar þessarar.

Við uppsetningu innra eftirlits má vinnsluleyfishafi styðjast við leiðbeiningar um góða framleiðsluhætti frá viðeigandi fagfélagi enda fullnægi innra eftirlitið opinberum kröfum þar að lútandi.

Forsvarsmenn vinnsluleyfishafa skulu tryggja að þeir starfsmenn, sem falið er að annast uppsetningu og framkvæmd innra eftirlits, hafi yfir að ráða fullnægjandi þekkingu og þjálfun, til þess að geta haft umsjón með því í fyrirtækinu.

5. gr.

Eftirlit með mikilvægum eftirlitsstöðum felur í sér skoðanir og prófanir sem nauðsynlegar eru til að tryggja fullnægjandi eftirlit, sbr. II. kafla viðaukans.

6. gr.

Ábyrgðarmaður innra eftirlits skal sjá til þess að sýni séu tekin úr framleiðslunni með reglulegu millibili. Sýnin skulu send til greiningar á prófunarstofu til þess að ganga úr skugga um að innra eftirlitskerfið uppfylli ákvæði reglugerðar þessarar.

Ekki er skylt að taka sýni úr hverri framleiðslulotu en sýnatökureglur skulu vera þannig að unnt sé að:

a) Sannreyna fyrirkomulag innra eftirlitskerfisins þegar það er tekið í notkun.
b) Sannreyna fyrirkomulag þess að nýju ef nauðsynlegt hefur reynst að gera breytingar á því.
c) Sannreyna með ákveðnu millibili, að allar eftirlitsaðferðir séu enn í fullu gildi og að þeim sé beitt.

Framkvæmd og skilvirkni innra eftirlitsins skal sannreyna í samræmi við leiðbeiningar í III. kafla viðaukans.

7. gr.

Prófunarstofur sem um getur í 6. gr. reglugerðar þessarar og í 3. tl. 8. gr. reglugerðar nr. 684/1995 skulu vinna í samræmi við ákvæði í staðlinum ÍST-EN 45 001. Við samþykkt Fiskistofu á þessum prófunarstofum skal miða við þessi ákvæði en þegar um prófunarstofur sem starfræktar eru innan vinnslustöðva er að ræða er heimilt að miða kröfur við ákvæði í II. viðauka við reglugerð nr. 442/1995, um góðar starfsvenjur við rannsóknir.

8. gr.

Ábyrgðarmaður innra eftirlits skal sjá um að allar skriflegar upplýsingar um fyrirkomulag þess séu skráðar með varanlegum hætti.

Ofangreind gögn skulu vera aðgengileg fyrir skoðunarstofur og eftirlitsmenn.

Þessar upplýsingar skulu vera ítarlegar og greinargóðar og fela í sér eftirfarandi atriði:

a) Lýsingu á hverri afurð eða einsleitum flokki afurða.
b) Lýsingu á vinnslu-/verkunarferli þar sem mikilvægir eftirlitsstaðir séu tilgreindir.
c) Upplýsingar um áhættuþætti, áhættumat og eftirlitsaðgerðir á hverjum eftirlitsstað.
d) Lýsingu á aðferðum við eftirlit á hverjum mikilvægum eftirlitsstað, upplýsingar um viðmiðunarmörk fyrir þær breytur sem gæta skal, ásamt þeim úrbótum sem ákveðnar hafa verið ef frávik reynast utan viðmiðunarmarka.
e) Lýsingu á aðferðum við sannprófun og endurskoðun kerfisins.
f) Upplýsingar um skráningar á niðurstöðum skoðana og mælinga, sbr. 5. gr. reglugerðar þessarar og niðurstöður sannprófana samkvæmt 6. gr. ásamt skriflegum skýrslum varðandi úrbætur sem gerðar hafa verið.

Varsla ofangreindra gagna skal vera með þeim hætti að auðvelt sé að finna öll gögn varðandi hverja einstaka framleiðslulotu.

9. gr.

Brot gegn reglugerð þessari varða viðurlögum samkvæmt ákvæðum laga nr. 93/1992 um meðferð sjávarafurða og eftirlit með framleiðslu þeirra.

Með mál út af brotum á reglugerð þessari skal farið að hætti opinberra mála.

10. gr.

Reglugerð þessi er sett með stoð í 13. gr. laga nr. 93/1992 um meðferð sjávarafurða og eftirlit með framleiðslu þeirra og öðlast þegar gildi. Jafnframt fellur úr gildi 2. mgr. 2. gr. og IV. kafli reglugerðar nr. 429/1992. Við samningu reglugerðarinnar var höfð hliðsjón af 6. gr. tilskipunar nr. 91/493/EBE, og ákvörðun framkvæmdastjórnar ESB nr. 94/356/ESB.

Sjávarútvegsráðuneytinu, 18. september 1997.

Þorsteinn Pálsson.

Árni Kolbeinsson.

VIÐAUKI

Meginatriði innra eftirlits.

Mælt er með því að innra eftirlitskerfið sé byggt upp með því að:

- Greina áhættur og ákveða aðgerðir til að hafa stjórn á þeim.
- Greina mikilvæga eftirlitsstaði.
- Ákveða viðmiðunarmörk fyrir hvern áhættuþátt.
- Ákveða hvaða eftirlits- og skoðunaraðferðum skuli beitt.
- Ákveða til hvaða úrbóta skuli gripið þegar þær reynast nauðsynlegar.
- Ákveða aðferðir til að sannreyna og endurskoða innra eftirlitskerfið.
- Ákveða hvernig skráningu og varðveislu verklagsreglna og niðurstaðna skoðana og eftirlits skuli háttað.

Notast skal við ofanskráða fyrirmynd eða þær grundvallarreglur sem hún er byggð á og í samræmi við aðstæður á hverjum stað hverju sinni.

I. KAFLI

Greining mikilvægra eftirlitsstaða.

Mælt er með eftirfarandi aðgerðum í eftirfarandi röð:

1.1 Myndun vinnuhóps.

Nauðsynlegt er að þessi hópur sé skipaður fulltrúum allra hluta vinnslustöðvar sem snerta framleiðsluna, búi yfir sérþekkingu og viðeigandi fagþekkingu á þeirri afurð sem verið er að framleiða, framleiðsluferli hennar (vinnslu, geymslu og dreifingu), neyslu og hugsanlegri áhættu þar að lútandi.

Ef nauðsyn krefur njóti hópurinn aðstoðar sérfræðinga við að leysa vandamál sem upp koma við mat á áhættuatriðum og eftirlit með þeim.

Hópinn geta t.d. skipað:

- Sérfræðingur í gæðaeftirliti sem geti metið líffræðilega, efnafræðilega eða eðlisfræðilega hættu sem tengist tilteknum vöruhóp.
- Sérfræðingur í framleiðslu sem sé ábyrgur fyrir eða hafi þekkingu á tæknilegum atriðum við vinnslu vörunnar.
- Tæknimaður sem hafi hagnýta þekkingu á hreinlæti og rekstri vinnslustöðvarinnar og búnaði.
- Aðrir einstaklingar sem hafi sérfræðiþekkingu á þáttum sem snerta örverufræði, hreinlæti og matvælatækni.

Einn einstaklingur gæti sinnt fleiri en einu þessara verkefna að því tilskyldu að hópurinn hafi aðgang að viðeigandi upplýsingum og að þessar upplýsingar séu notaðar til að tryggja að innra eftirlitskerfið sem unnið er eftir sé áreiðanlegt. Ef sérfræðiþekking er ekki fyrir hendi innan vinnslustöðvarinnar ber að sækja hana annars staðar að (ráðgjöf, leiðbeiningar um góða framleiðsluhætti o.s.frv.).

1.2 Lýsingu afurðar.

Eftirfarandi upplýsingar skulu koma fram í lýsingu á lokaafurðinni:

- Samsetning (hráefni, íblöndunarefni, aukefni o.s.frv.).

- Efnis- og eðlisfræðileg samsetning og eiginleikar (t.d. fast efni, fljótandi efni, sýrustig (pH-gildi) o.fl.).
- Vinnsla (t.d. hitun, frysting, þurrkun, söltun, reyking o.s.frv. og að hvaða marki).
- Pökkun (t.d. loftþéttar, lofttæmdar, loftskiptar umbúðir).
- Geymslu- og dreifingaraðstæður.
- Geymsluþol sem krafist er (t.d. síðasti söludagur, „best fyrir").
- Notkunarleiðbeiningar.
- Gildandi örveru- eða efnafræðileg viðmið.

1.3 Greiningu fyrirhugaðrar notkunar afurðanna.
Vinnuhópnum ber einnig að skilgreina eðlilega eða fyrirhugaða notkun afurðanna og markhópa sem þær er ætlaðar fyrir. Í sérstökum tilvikum ber að taka tillit til þess hversu vel varan hentar tilteknum neytendahópum eins og stofnanamötuneytum, ferðamönnum o.s.frv. svo og viðkvæmari neytendahópum.

1.4 Gerð flæðirita og lýsingu framleiðsluferla.
Óháð því hvernig flæðirit er sett upp, skyldi rekja öll þrep framleiðsluferlisins í réttri röð, þ.m.t. tafir á einstökum framleiðsluþrepum eða milli þeirra, frá móttöku hráefnis til markaðssetningar fullunninnar afurðar, þ.e. undirbúning, vinnslu, pökkun, geymslu og dreifingu. Niðurstöðurnar skyldi skrá á nákvæmt flæðirit ásamt fullnægjandi tæknilegum upplýsingum. Sem dæmi um þessar upplýsingar er eftirfarandi (hvorki takmarkandi né tæmandi):

- Teikning af gólffleti vinnslustöðvarinnar og annarra bygginga sem tengjast starfsemi hennar.
- Staðsetning véla og vinnslutækja og lýsing á notkun þeirra.
- Röð vinnsluþátta (þ.m.t. blöndun hráefna, íblöndunarefna, aukefna og tafir á einstökum þrepum eða á milli þeirra).
- Tæknileg viðmiðunarmörk er varða framleiðslu (einkum varðandi hitastig og tíma, að töfum meðtöldum).
- Lýsing á því hvernig hráefni, hálf- eða fullunnin afurð er flutt í gegnum vinnslurásina, einkum hvar hætta er á krossmengun, verulegum töfum eða hækkun hitastigs.
- Lýsing á því hvernig vinnslusvæði þar sem mikils hreinlætis er krafist eru skilin frá hinum þar sem hreinlætiskröfur eru minni.
- Aðferðir við þrif og gerileyðingu.
- Hreinlætisaðstæður í vinnslustöðinni.
- Umgengni og hreinlætisvenjur starfsfólks.
- Geymslu- og dreifingaraðstæður vörunnar.

1.5 Sannprófun flæðirita á staðnum.
Þegar flæðiritið hefur verið búið til ber vinnuhópnum að sannprófa það á meðan framleiðsla er í gangi. Ef einhver frávik finnast skulu gerðar breytingar á upprunalega flæðiritinu til samræmis við raunverulegar aðstæður.

1.6 Gerð skráar yfir hættur og fyrirbyggjandi aðgerðir.
Þegar flæðiritið hefur verið sannreynt skyldi hópurinn:

a) Skrá allar hugsanlegar líffræðilegar, efnafræðilegar eða eðlisfræðilegar áhættur sem búast má við á hverju vinnsluþrepi (þ.m.t. við öflun og geymslu hráefna og vegna innihaldsefna og tafa sem kunna að verða meðan á framleiðslu stendur).
Áhætta merkir allt það sem getur skaðað heilsu og sem fellur undir hreinlætisskilyrði reglugerðar nr. 684/1995. Einkum er átt við eftirfarandi:

- Óviðunandi mengun (eða endurmengun) hráefna, hálfunninna og fullunninna vara af líffræðilegum (örverur, sníkjudýr), efnafræðilegum eða eðlisfræðilegum toga.

- Hagstæð skilyrði fyrir vöxt eða fjölgun sjúkdómsvaldandi örvera og óæskilega myndun efna í hálfunnum eða fullunnum vörum í framleiðsluferlinu eða umhverfis það.

  Ef fella á áhættuatriði inn í þessa skrá skyldu þau vera þess eðlis að það að bægja þeim frá eða draga úr þeim að viðunandi marki sé nauðsynlegt til að hægt sé að framleiða örugg matvæli.

b) Athuga og lýsa þeim ráðstöfunum, ef einhverjar eru, sem hægt er að nota við hvern áhættuþátt.

Fyrirbyggjandi aðgerðir fela í sér aðgerðir eða athafnir sem hægt er að nota til þess að takmarka, útiloka eða draga úr áhrifum af völdum hættu eða að hún komist á óviðunandi stig. Reynst getur nauðsynlegt að grípa til fleiri en einnar aðgerðar til að fyrirbyggja tiltekna áhættu. Einstakar fyrirbyggjandi aðgerðir geta náð til fleiri en einnar áhættu. Gerileyðing eða tiltekin hitameðferð getur t.d. nægt til að draga bæði úr hættu vegna salmónellu og listeríu. Nauðsynlegt er að fyrirbyggjandi aðgerðum fylgi nákvæmar verklagsreglur og forskriftir til að tryggja skilvirka beitingu þeirra. Má þar nefna nákvæmar reglur um þrif og magn rotvarnarefna sem notuð eru í samræmi við reglur heilbrigðisyfirvalda um aukefni.

1.7 Greiningu mikilvægra eftirlitsstaða.

Við greiningu á mikilvægum eftirlitsstöðum í því skyni að fyrirbyggja áhættu þykir nauðsynlegt að beita röklegri aðferð. Hægt er að auðvelda beitingu slíkrar aðferðar með því að nota eftirfarandi greiningartré (hópurinn getur notað aðrar aðferðir í samræmi við þekkingu og reynslu).

Greiningartré til að ákvarða mikilvæga eftirlitsstaði.

Svara skal hverri spurningu í réttri röð, á hverju stigi og fyrir hverja áhættu sem greind er.

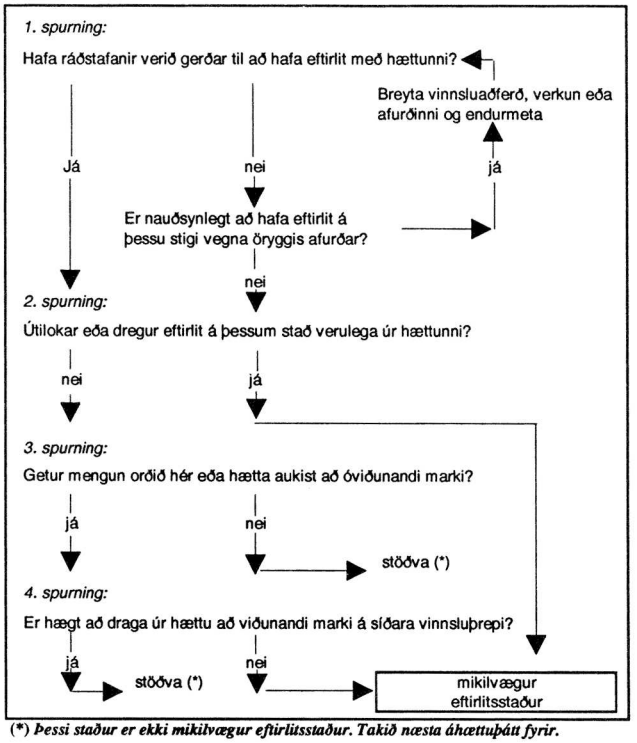

(*) *Þessi staður er ekki mikilvægur eftirlitsstaður. Takið næsta áhættuþátt fyrir.*

Þegar greiningartréð er notað skal taka tillit til hvers einstaks framleiðsluþreps sem er tilgreint í flæðiritinu. Nota skal greiningartréð á hverju framleiðsluþrepi vegna sérhverrar hættu sem búast má við eða vegna fyrirbyggjandi aðgerðar sem gerð er.
Nota skyldi greiningartréð á sveigjanlegan hátt og beita skal almennri skynsemi, að teknu tilliti til framleiðsluferlisins í heild, til að forðast eins og mögulegt er óþarflega marga mikilvæga eftirlitsstaði.

1.8 Skráningu aðgerða sem gripið er til í kjölfar greiningar mikilvægra eftirlitsstaða.
Greining mikilvægra eftirlitsstaða leiðir til tvíþættrar niðurstöðu fyrir vinnuhópinn sem skal:

- Tryggja að fyrirbyggjandi aðgerðir séu framkvæmdar á skilvirkan hátt. Þetta á einkum við ef sýnt hefur verið fram á áhættu á þrepi þar sem stýringar er þörf til að tryggja hollustu afurðarinnar en ekkert eftirlit er fyrir hendi, hvorki þar né heldur á öðrum þrepum, og því nauðsynlegt að breyta vörunni eða ferlinu, (í þessu þrepi, eða á fyrri eða síðari þrepum), svo að hægt sé að koma fyrirbyggjandi aðgerðum við.
- Skipuleggja og koma í framkvæmd vakt- og eftirlitskerfi fyrir alla mikilvæga eftirlitsstaði.

II. KAFLI
Skipulagning og framkvæmd vakt- og eftirlitskerfis fyrir mikilvæga eftirlitsstaði.

Nauðsynlegt er að koma á vöktunar- og eftirlitskerfi til að tryggja skilvirkt eftirlit með hverjum mikilvægum eftirlitsstað. Til að þróa slíkt kerfi er mælt með eftirfarandi aðferð:

2.1 Að tekin sé ákvörðun um viðmiðunarmörk fyrir hverja fyrirbyggjandi aðgerð sem tengist hverjum mikilvægum eftirlitsstað um sig.
Fyrir sérhverja fyrirbyggjandi aðgerð sem tengist mikilvægum eftirlitsstað skal ákvarða áhættumörk.
Þessi áhættumörk ættu að samsvara ásættanlegum hámarksgildum vegna öryggis vöru. Þau aðgreina það sem unnt er að samþykkja frá því sem ekki er unnt að samþykkja. Þau eru sett fyrir breytur sem hægt er að greina eða mæla og sýna með afgerandi hætti að mikilvægur eftirlitsstaður er undir stjórn. Þau skulu studd rökum sem sýna fram á að gildin sem valin hafa verið leiði til þess að framleiðslan teljist undir stjórn.
Dæmi um slíkar breytur eru hiti, tími, sýrustig (pH-gildi), vatnsinnihald, aukefni, rotvarnarefni, salt, o.s.frv.
Í sumum tilvikum getur reynst nauðsynlegt, að setja strangari mörk (þ.e. viðmiðunarmörk) til þess að draga úr hættu á að farið sé yfir áhættumörk vegna breytileika í framleiðslu og þannig tryggja að áhættumörk séu virt.
Unnt er að setja áhættumörk út frá ýmsum forsendum. Þegar ekki er stuðst við opinberar reglur (t.d. geymsluhitastig frosinnar vöru) eða við gildandi og viðurkenndar leiðbeiningar um góða framleiðsluhætti ber hópnum að ganga úr skugga um að áhættumörkin séu gild fyrir viðkomandi áhættu og mikilvægan eftirlitsstað.

2.2 Útfærsla vakt- og eftirlitskerfis fyrir hvern mikilvægan eftirlitsstað.
Mikilvægur þáttur innra eftirlits eru reglur um athuganir eða mælingar sem eru gerðar vegna sérhvers mikilvægs eftitrlitsstaðar til þess að tryggja að tiltekin áhættumörk séu virt. Í reglunum skyldi tilgreina þær aðferðir sem notaðar eru, hversu oft athuganir eða mælingar eru gerðar og hvernig skráningum er háttað.
Athuganir og mælingar verða að vera þess eðlis að unnt sé að ganga úr skugga um hvort mikilvægur eftirlitsstaður sé ekki lengur undir stjórn og veita upplýsingar þar að lútandi nógu tímanlega til að unnt sé að gera úrbætur.

Hægt er að gera athuganir eða mælingar stöðugt eða með ákveðnu millibili. Þegar athuganir eða mælingar eru ekki gerðar stöðugt er nauðsynlegt að tíðni þeirra tryggi að upplýsingarnar séu fullnægjandi.
Í reglum um athuganir eða mælingar skal tilgreina fyrir sérhvern mikilvægan eftirlitsstað á greinargóðan hátt eftirfarandi upplýsingar:

- Hver það sé sem annist vöktun og eftirlit.
- Hvenær vöktun og eftirlit fari fram.
- Hvernig vöktun og eftirlit fari fram.

2.3 Gerð áætlunar um úrbætur
Athuganir eða mælingar geta gefið til kynna að:

- Breyta sem fylgst er með hafi tilhneigingu til að víkja frá tilteknum áhættumörkum sem gefur til kynna ófullnægjandi stýringu. Grípa ætti til viðeigandi úrbóta til að ná stjórn á slíkum stað áður en hættuástand skapast.
- Breyta sem fylgst er með hefur vikið frá tilgreindum áhættumörkum sem gefur til kynna ófullnægjandi stýringu. Nauðsynlegt er að grípa til viðeigandi úrbóta til að ná stjórn á aðstæðum á ný.

Vinnuhópurinn þarf fyrirfram að ganga frá reglum um úrbætur fyrir hvert mikilvægt eftirlitsatriði til að hægt sé að grípa til þeirra ef vart verður við frávik.
Slíkar úrbætur skulu fela í sér:

- Staðfestingu á því hver eða hverjir séu ábyrgir fyrir framkvæmd úrbóta.
- Lýsingu á aðferðum og aðgerðum sem nauðsynlegar teljast til þess að hægt sé að leiðrétta frávikið.
- Aðgerðir sem grípa þarf til vegna afurða sem hafa verið framleiddar á því tímabili þegar framleiðslan var ekki undir stjórn.
- Gerð skriflegrar skýrslu um ráðstafanir sem gerðar hafa verið.

III. KAFLI
Sannprófun innra eftirlitskerfis.

Nauðsynlegt er að sannprófa innra eftirlitskerfið til að tryggja að það komi að tilætluðum notum. Vinnuhópnum ber að tilgreina aðferðir og verklag sem á að fylgja. Aðferðirnar geta t.d. og ekki síst falist í því að:

- Tekið sé slembiúrtak í greiningu.
- Gerð sé ítarlegri greining eða prófun á völdum mikilvægum eftirlitsstöðum.
- Auknum greiningum á hálfunnum eða fullunnum afurðum sé beitt.
- Kannanir séu gerðar á raunverulegum aðstæðum við geymslu, dreifingu og sölu og eiginlegri notkun vörunnar.

Aðferðir við sannprófun geta falist í:

- Skoðun á starfsemi.
- Staðfestingu á áhættumörkum.
- Endurskoðun frávika.
- Úrbótum og aðgerðum sem gripið er til varðandi vöruna.
- Rýni í innra eftirlitskerfi og skýrslum þar að lútandi.

Við sannprófun ætti að vera hægt að staðfesta að innra eftirlitskerfi, sem tekið hefur verið upp, sé við hæfi og tryggja með reglulegu millibili að þeim ráðstöfununum sem mælt er fyrir um sé áfram beitt á réttan hátt.

Þar að auki er nauðsynlegt að endurskoða kerfið til að tryggja að það haldi áfram að vera (eða muni verða) við hæfi enda þótt einhverjar breytingar eigi sér stað.
Dæmi um breytingar eru m.a.:

- Breytingar á hráefni, vöru eða framleiðsluaðstæðum (skipulag vinnslunnar og umhverfis, vinnslubúnaður, áætlun um þrif og gerileyðingu).
- Breytingar á aðstæðum varðandi pökkun, geymslu eða dreifingu.
- Breytingar á neysluvenjum.
- Upplýsingar um nýjar áhættur sem tengjast vörunni.

Slíkar breytingar ættu, ef þörf krefur, að hafa í för með sér breytingar á aðgerðum sem mælt hefur verið fyrir um.
Allar breytingar á innra eftirlitskerfinu skulu færðar inn á skýrslu og inn í skráningarkerfið til að tryggja að nýjar og áreiðanlegar upplýsingar séu fyrir hendi.
Ef kveðið er á um viðmiðanir í reglugerðum skulu slíkar viðmiðanir notaðar sem viðmiðunargildi við sannprófun.

24. september 1997 Nr. 559

REGLUR

um breytingu á reglum nr. 274/1997 um styrkveitingar til þróunarverkefna í framhaldsskólum og til fullorðinsfræðslu.

1. gr.

2. mgr. 5. gr. orðist svo:

Umsóknir skulu berast fyrir 1. mars ár hvert. Ákvörðun um úthlutun skal liggja fyrir eigi síðar en tveimur mánuðum eftir að umsóknarfrestur rennur út.

2. gr.

Reglur þessar öðlast þegar gildi.

Menntamálaráðuneytinu, 24. september 1997.

Björn Bjarnason.

Þórunn J. Hafstein.

STJÓRNARTÍÐINDI B 81 – 1997

Nr. 560 1258 30. september 1997

REGLUGERÐ

um úthlutun á tollkvótum vegna innflutnings á grænmeti.

1. gr.

Fyrir það tímabil sem tilgreint er í 2. gr. úthlutar landbúnaðarráðherra tollkvótum skv. viðaukum III B og IV B við tollalög númer 55/1987 með síðari breytingum, í samræmi við tillögur nefndar skv. 75. gr. laga nr. 99/1993 með síðari breytingum.

2. gr.

Ákvæði eftirfarandi töflu gilda um tollkvóta, tímabil innflutnings, verð- og magntoll:

	Vara	Tímabil	Vörumagn	Verðtollur	Magntollur
Tollnúmer:			kg	%	kr./kg
0702.0001	Tómatar, nýir eða kældir	01.11.-15.03.98	ótilgr.	0	0
0702.0002	Tómatar, nýir eða kældir	13.10.-19.10.97	ótilgr.	22,5	149
0702.0002	Tómatar, nýir eða kældir	20.10.-31.10.97	ótilgr.	15	99
0704.1000	Blómkál	13.10.-15.03.98	ótilgr.	30	0
0704.2000	Rósakál	01.10.-15.03.98	ótilgr.	30	0
0704.9004	Spergilkál	13.10.-15.03.98	ótilgr.	30	0
0704.9005	Fóðurmergskál	01.10.-15.03.98	ótilgr.	30	0
0704.9009	Annað	01.10.-15.03.98	ótilgr.	30	0
0705.1111	Jöklasalat	01.11.-15.03.98	ótilgr.	0	0
0705.1112	Jöklasalat	01.10.-31.10.97	ótilgr.	30	0
0705.1191	Annað (salat)	01.11.-15.03.98	ótilgr.	0	0
0705.1199	Annað (salat)	01.10.-31.10.97	ótilgr.	15	97
0705.1900	Annað	01.10.-31.10.97	ótilgr.	15	97
0705.1900	Annað	01.11.-15.03.98	ótilgr.	30	0
0705.2100	Kaffifífilsblöð	01.10.-15.03.98	ótilgr.	30	0
0705.2900	Annað	01.11.-15.03.98	ótilgr.	30	0
0706.9000	Annað	01.11.-15.03.98	ótilgr.	30	0
0707.0011	Gúrkur	01.11.-15.03.98	ótilgr.	0	0
0707.0021	Gúrkur	13.10.-19.10.97	ótilgr.	22,5	148
0707.0021	Gúrkur	20.10.-31.10.97	ótilgr.	15	99
0709.3000	Eggaldinjurtir	01.10.-15.03.98	ótilgr.	30	0
0709.4000	Selja, önnur en seljurót	13.10.-15.03.98	ótilgr.	30	0
0709.5100	Sveppir	01.10.-15.03.98	ótilgr.	7,5	100

Gutenberg

Vara		Tímabil	Vörumagn	Verðtollur	Magntollur
Tollnúmer:			kg	%	kr./kg
0709.6002	Paprika	01.11.-15.03.98	ótilgr.	0	0
0709.6003	Paprika	01.10.-19.10.97	ótilgr.	22,5	298
0709.6003	Paprika	20.10.-31.10.97	ótilgr.	15	199
Úr tollnúmeri:					
0709.6003	Paprika, lituð	01.10.-12.10.97	ótilgr.	15	199
0709.6003	Paprika, lituð	13.10.-19.10.97	ótilgr.	7,5	99
0709.6003	Paprika, lituð	20.10.-31.10.97	ótilgr.	30	0
Tollnúmer:					
0709.6009	Önnur (Chillepipar)	01.10.-15.03.98	ótilgr.	30	0
0709.9002	Kúrbítur	01.10.-15.03.98	ótilgr.	30	0
0709.9004	Steinselja	01.10.-15.03.98	ótilgr.	30	0
0709.9009	Annars	01.10.-15.03.98	ótilgr.	30	0

Við innflutning á vörum sem falla undir þau tollnúmer þar sem vörumagn er ekki tilgreint skal gilda sá verð- og/eða magntollur sem tilgreindur er í 1. mgr. yfir tilgreint tímabil.

Tímabil þau sem tilgreind eru miðast við tollafgreiðslu en ekki við komu flutningsfars til landsins og skal tollafgreiðslu lokið innan tímabils. Hafi vara hlotið bráðabirgðatollafgreiðslu skv. reglugerð nr. 64/1991 skal þó miða við dagsetningu hennar.

3. gr.

Brot á reglugerð þessari varða viðurlögum samkvæmt 53. gr. og 70. gr. laga um framleiðslu, verðlagningu og sölu á búvörum nr. 99/1993, með síðari breytingum. Með mál út af brotum skal farið að hætti opinberra mála.

4. gr.

Reglugerð þessi er sett skv. heimild í 53. gr., 53. gr. A og 75. gr. laga nr. 99/1993 um framleiðslu, verðlagningu og sölu á búvörum með síðari breytingum, öðlast þegar gildi og gildir til 16. mars 1998.

Landbúnaðarráðuneytinu, 30. september 1997.

Guðmundur Bjarnason.

Jón Höskuldsson.

STJÓRNARTÍÐINDI B 82 – 1997

Nr. 561 1260 29. ágúst 1997

REGLUGERÐ

um (6.) breytingu á reglugerð nr. 47/1990 um stofnanaþjónustu fyrir aldraða.

1. gr.

Fjárhæðir, sem nefndar eru í reglugerðinni skulu breytast þannig:
Í 5. gr. komi kr. 28.093 í stað kr. 26.308.
Í 6. gr. komi kr. 28.093 í stað kr. 26.308.
Í 10. gr. komi kr. 22.570 í stað kr. 21.136.
Í 14. gr. komi kr. 22.570 í stað kr. 21.136.

2. gr.

Reglugerð þessi, sem sett er með stoð í 30. sbr. 27. gr. laga um málefni aldraðra nr. 82/1989 með síðari breytingu, öðlast gildi 1. september 1997.

Heilbrigðis- og tryggingamálaráðuneytinu, 29. ágúst 1997.

Ingibjörg Pálmadóttir.

Jón Sæmundur Sigurjónsson.

Nr. 562 29. ágúst 1997

REGLUGERÐ

um hækkun frítekjumarka (tekjumarka) skv. lögum nr. 117/1993 um almannatryggingar, með síðari breytingum.

1. gr.

Frítekjumörk (tekjumörk) skv. lögum nr. 117/1993 um almannatryggingar, með síðari breytingum, skulu hækka frá 1. september 1997 að telja um 5% frá því sem þau voru í ágúst 1997.

2. gr.

Reglugerð þessi, sem er sett með stoð í 2. mgr. 18. gr., sbr. 66. gr. laga nr. 117/1993 um almannatryggingar, með síðari breytingum, öðlast þegar gildi.

Heilbrigðis- og tryggingamálaráðuneytinu, 29. ágúst 1997.

Ingibjörg Pálmadóttir.

Davíð Á. Gunnarsson.

Gutenberg

REGLUGERÐ

um breytingu tekjumarks skv. 11. og 12. gr. laga nr. 117/1993 um almannatryggingar.

1. gr.

Ellilífeyri (grunnlífeyri) skal skerða í samræmi við ákvæði 11. gr. laga um almannatryggingar nr. 117/1993 ef árstekjur (þ.e. skattskyldar tekjur aðrar en lífeyrissjóðstekjur, bætur almannatrygginga, bætur skv. lögum um félagslega aðstoð og aðstoð félagsmálastofnana) einstaklinga eða hjóna hvors um sig eru hærri en kr. 1.050.552 eða kr. 87.546 á mánuði.

2. gr.

Örorkulífeyri (grunnlífeyri) skal skerða í samræmi við ákvæði 12., sbr. 11. gr. laga um almannatryggingar nr. 117/1993 ef árstekjur (þ.e. skattskyldar tekjur aðrar en lífeyrissjóðstekjur, bætur almannatrygginga, bætur skv. lögum um félagslega aðstoð og aðstoð sveitarfélaga) einstaklinga eða hjóna hvors um sig eru hærri en kr. 1.070.532 eða kr. 89.211 á mánuði.

3. gr.

Reglugerð þessi, sem sett er með stoð í 66. gr. laga um almannatryggingar nr. 117/1993, öðlast gildi 1. nóvember 1997.

Heilbrigðis- og tryggingamálaráðuneytinu, 2. október 1997.

Ingibjörg Pálmadóttir.

Jón Sæmundur Sigurjónsson.

2. október 1997 Nr. 564

AUGLÝSING

um breytingu á gjaldskrá fyrir sérstök eftirlits- og þjónustustörf Vinnueftirlits ríkisins nr. 433/1996.

1. gr.

2. mgr. 2. gr. orðist þannig:
Fyrir hverja gjaldeiningu skal greiða kr. 740.

2. gr.

Töluliður nr. 89 í viðauka 1 orðist þannig:

Nr. 89	Útgáfa skírteina til stjórnunar farandvinnuvéla	3,4

3. gr.

Töluliður nr. 90 í viðauka 1 orðist þannig:

Nr. 90	Endurútgáfa skírteina til stjórnunar farandvinnuvéla og færslu nýrra réttinda	1,7

4. gr.

Breyting þessi á gjaldskrá sem sett er samkvæmt 2. mgr. 49. gr., 3. mgr. 77. gr., 2. og 4. mgr. 80. gr. laga nr. 46/1980 um aðbúnað, hollustuhætti og öryggi á vinnustöðum staðfestist

hér með til þess að öðlast gildi þegar í stað og birtist til eftirbreytni öllum þeim sem hlut eiga að máli.

Félagsmálaráðuneytinu, 2. október 1997.

F. h. r.
Húnbogi Þorsteinsson.

Gylfi Kristinsson.

Nr. 565 29. september 1997

GJALDSKRÁ

fyrir sorphirðu í Grímsneshreppi.

1. gr.

Hreppsnefnd Grímsneshrepps er heimilt að leggja á sérstakt árlegt sorphirðugjald (sorphreinsi- og sorpeyðingargjald) sem innheimta skal með fasteignagjöldum.

2. gr.

Gjaldið er sem hér greinir:

Lögbýli		sorphirðugjald	kr. 5 000
Íbúðarhús		- " -	kr. 3 000
Sumarhús		- " -	kr. 2 000
Fyrirtæki:	1. flokkur	- " -	kr. 5 000
- " -	2. flokkur	- " -	kr. 15 000
- " -	3. flokkur	- " -	kr. 30 000
- " -	4. flokkur	- " -	kr. 60 000
- " -	5. flokkur	- " -	kr. 120 000
- " -	6. flokkur	- " -	kr. 150 000

Hreppsnefnd skipar fyrirtækjum í flokka eftir magni úrgangs.

3. gr.

Gjaldskrá þessi, sem er samin og samþykkt af hreppsnefnd Grímsneshrepps, staðfestist hér með samkvæmt 18. gr. laga nr. 81/1988 um hollustuhætti og heilbrigðiseftirlit, með síðari breytingum, til að öðlast þegar gildi.

Umhverfisráðuneytinu, 29. september 1997.

F. h. r.
Ingimar Sigurðsson.

Sigurbjörg Sæmundsdóttir.

AUGLÝSING

um (5.) breytingu á gjaldskrá fyrir dýralækna.

Ákveðin hefur verið 4,7% hækkun á gjaldskrá fyrir dýralækna, nr. 204 25. apríl 1990, með síðari breytingum.

Auglýsing þessi öðlast þegar gildi.

Landbúnaðarráðuneytinu, 3. október 1997.

F. h. r.
Guðmundur Sigþórsson.

Jón Höskuldsson.

Stjórnartíðindi B 82, nr. 561–566. Útgáfudagur 6. október 1997.

STJÓRNARTÍÐINDI B 83 – 1997

Nr. 567 1264 29. september 1997

SAMÞYKKT

um hundahald í Ísafjarðarbæ.

1. gr.

Hundahald er bannað í lögsagnarumdæmi Ísafjarðarbæjar, að undanteknum þarfahundum á lögbýlum, leiðsöguhundum til hjálpar blindu fólki, viðurkenndum leitarhundum til aðstoðar björgunarsveitum og hundum sem notaðir eru við löggæslustörf.

2. gr.

Bæjarstjórn Ísafjarðarbæjar er þó heimilt að veita einstaklingum búsettum í Ísafjarðarbæ undanþágu til hundahalds að uppfylltum eftirtöldum skilyrðum:

1. Hundurinn skal skráður hjá hundaeftirliti Ísafjarðarbæjar. Þegar hundaleyfi hefur verið afgreitt og skráningargjöld greidd fær eigandi afhenta merkta plötu, sem jafnan skal vera í ól um háls hundsins. Í plötuna skal grafið „Ísafjb" og leyfisnúmer hundsins. Í hálsól hundsins skal eigandi hundsins einnig festa merki með símanúmeri sínu. Upplýsingar um hundinn skulu færðar í þar til gerða bók hjá hundaeftirliti Ísafjarðarbæjar. Þar skal skráð nafn, kennitala og heimilisfang leyfishafa ásamt upplýsingum um hundinn, s.s. aldur, kyn, tegund og önnur einkenni. Hundaeiganda ber að tilkynna hundaeftirliti aðsetursskipti, einnig skal tilkynna hundaeftirliti ef hundurinn deyr eða er fluttur úr lögsagnarumdæminu. Hvolpar skulu skráðir fyrir þriggja mánaða aldur.
2. Ef sótt er um leyfi til að halda hund í fjölbýlishúsi, skal skriflegt samþykki allra íbúðareiganda í sama stigagangi fylgja umsókn. Sé um að ræða parhús eða raðhús skal fylgja umsókn samþykki aðliggjandi íbúða, sbr. lög um fjöleignahús nr. 26/1994.
3. Heimilt er að gefa út bráðabirgðaleyfi fyrir hund sem mun ekki dvelja lengur en tvo mánuði í sveitarfélaginu og innheimtist þá eingöngu sérstakt gjald vegna slíks samkvæmt gjaldskrá, sbr. 5. tl. Hundaeigandi er fær útgefið bráðabirgðaleyfi sér sjálfur um að tryggja hundinn og bandormahreinsa hann á eigin kostnað. Hundaeftirlit getur hvenær sem er krafist framvísunar vottorða þessu til staðfestingar. Að öllu öðru leyti gildir samþykkt þessi um hundahald.
4. Við skráningu skal hundaeigandi undirrita yfirlýsingu um að hann skuli í einu og öllu fara með hund sinn eftir fyrirmælum samþykktar þessarar eins og hún er nú eða kann að verða. Leyfið er bundið við nafn og heimilisfang lögráða einstaklings og er óheimilt að framselja það.
5. Til að standa straum af kostnaði hundaeftirlits við skráningu og eftirlit með hundum skal árlega greiða leyfisgjald til hundaeftirlits fyrir þá hunda sem leyfi er veitt fyrir. Gjaldið skal greitt í fyrsta sinn við skráningu hunds og síðan fyrirfram árlega með gjalddaga 15. febrúar og eindaga 15. mars. Hafi gjaldið eigi verið greitt innan tveggja mánaða frá eindaga fellur leyfið úr gildi. Bæjarstjórn ákveður upphæð gjaldsins í sérstakri gjaldskrá sem umhverfisráðherra staðfestir.
6. Hver hundur sem veitt er leyfi fyrir skal ábyrgðartryggður og skal hundaeftirlit annast þá tryggingu. Tryggingin skal ná til alls tjóns sem dýrið kann að valda mönnum, dýrum og munum. Vottorð um ábyrgðartryggingu skal liggja fyrir við greiðslu leyfis og árlegs leyfisgjalds.

Gutenberg

7. Hundar skulu færðir til bandormahreinsunar í október-nóvember ár hvert. Framvísa skal vottorði um bandormahreinsun við greiðslu árlegs leyfisgjalds.
8. Hundurinn skal aldrei ganga laus á almannafæri, heldur vera í taumi í fylgd með aðila, sem hefur vald yfir honum. Eigi er heimilt að hafa með sér hund þó í taumi sé, inn í skólahús, almennar skrifstofur, samkomuhús, leikvelli eða verslanir svo og starfsstöðvar, hverju nafni sem þær nefnast, þar sem úrvinnsla, meðferð eða geymsla matvæla á sér stað. Einnig er bannað að hafa með sér hund á þá staði sem slíkt er bannað sérstaklega með merkingu.
9. Hundaeigendum er skylt að sjá svo um að hundar þeirra raski ekki ró manna né verði þeim til óþæginda, einnig er hundaeiganda alltaf skylt að fjarlægja saur eftir hundinn.
10. Bæjarstjórn er heimilt að ákveða lægra leyfisgjald fyrir hunda samkvæmt 1. gr. þessarar samþykktar.

3. gr.

Við minniháttar brot á samþykkt þessari skal hlutaðeigandi sæta skriflegri áminningu og greiða allan kostnað er leiðir af brotinu. Ef um alvarlegt brot eða ítrekað er að ræða skal afturkalla viðkomandi undanþágu til hundahalds.

4. gr.

Hundar úr aðliggjandi sveitum sem ekki eru í fylgd með eiganda eða umráðamanni og ómerktir flækingshundar skulu teknir úr umferð. Gefi eigandi sig ekki fram eða vitji hans innan sjö sólarhringa hefur hundaeftirlit og lögreglan heimild til þess að ráðstafa eða fá dýralækni til að aflífa viðkomandi hund þegar í stað. Merktir hundar á flækingi skulu einnig teknir úr umferð. Ef eigandi vitjar hans eigi innan sjö sólarhringa og svarar ekki til saka um brot á samþykkt þessari sé um slíkt að ræða hefur lögreglan heimild til þess að fá dýralækni til að aflífa hundinn án frekari fyrirvara. Leyfi til viðkomandi eiganda skal þá falla úr gildi og eigi endurnýjast.

5. gr.

Hættulega og óleyfilega hunda og þá hunda sem ganga lausir utanhúss skal handsama og færa í þar til gerða hundageymslu. Allan kostnað er til fellur vegna fæðis, geymslu, auglýsinga og ferðakostnaðar skal eigandi greiða auk sérstaks handsömunargjalds samkvæmt gjaldskrá, sbr. 5. tl. 2. gr. Tilkynna skal strax eiganda um handsömun hundsins. Sé um handsömun á ómerktum hundi að ræða, skal strax auglýsa handsömun hans á tryggilegan hátt t.d. í útvarpi. Ef uppvíst verður um óskráðan hund skal eiganda hans gert að greiða árgjald til bæjarsjóðs að viðbættri sekt samkvæmt 3. gr.

6. gr.

Hundaeftirlitsmaður starfar í Ísafjarðarbæ á ábyrgð heilbrigðisnefndar. Skal hann gefa bæjarstjórn og heilbrigðisnefnd árlega skýrslu um hundahald og starf sitt vegna þess. Hundaeftirlitsmaður skal eftir því sem tilefni er til hafa samráð við félög hundaeigenda í Ísafjarðarbæ um það hvernig haga skuli eftirliti, skráningu hunda og önnur þau atriði sem varða hundahald í Ísafjarðarbæ.

7. gr.

Heilbrigðisnefnd og lögreglustjóri hafa eftirlit með hundum samkvæmt samþykkt þessari og skulu þessir aðilar tilkynna bæjarstjóra og hundaeftirlitsmanni án tafar allar kærur sem þeim berast vegna meintra brota á samþykktinni. Með brot á samþykkt þessari fer samkvæmt lögum nr. 81/1988 um hollustuhætti og heilbrigðiseftirlit, með síðari breytingum.

8. gr.

Samþykkt þessi sem er samþykkt af bæjarstjórn Ísafjarðarbæjar staðfestist hér með samkvæmt 18. gr. laga nr. 81/1988 um hollustuhætti og heilbrigðiseftirlit, með síðari breytingum, til þess að öðlast gildi við birtingu. Frá sama tíma fellur úr gildi samþykkt nr. 172/1994 um hundahald í Ísafjarðarkaupstað.

Umhverfisráðuneytinu, 29. september 1997.

F. h. r.
Ingimar Sigurðsson.

Sigurbjörg Sæmundsdóttir.

Nr. 568 30. september 1997

REGLUGERÐ

um tæknifrjóvgun.

1. gr.

Skilgreiningar.

Tæknifrjóvgun: Getnaður sem verður í framhaldi af tæknisæðingu eða glasafrjóvgun.

Tæknisæðing: Aðgerð þegar sæði er komið fyrir í eða nærri kynfærum konu á annan hátt en með samförum.

Glasafrjóvgun: Aðgerð þegar eggfruma, sem numin hefur verið úr líkama konu, er frjóvguð með sæðisfrumu utan líkamans.

Kynfrumur: Eggfrumur og sæðisfrumur.

Fósturvísir: Frjóvgað egg á öllum þroskastigum þess, allt frá því að það er frjóvgað og þar til það kemst á fósturstig.

Gjafi: Einstaklingur sem leggur öðrum til kynfrumur.

Staðgöngumæðrun: Tæknifrjóvgun framkvæmd á konu sem hyggst ganga með barn fyrir aðra konu og hefur fallist á það fyrir meðgönguna að láta barnið af hendi strax eftir fæðingu.

Vísindarannsókn: Rannsókn sem gerð er til að auka við þekkingu sem m.a. gerir kleift að bæta heilsu og lækna sjúkdóma. Mat vísindasiðanefndar eða siðanefndar skv. 29. gr. laga nr. 74/1997 um réttindi sjúklinga á rannsóknninni verður að hafa leitt í ljós að vísindaleg og siðfræðileg sjónarmið mæli ekki gegn framkvæmd hennar.

2. gr.

Tæknifrjóvgun má eingöngu framkvæma á heilbrigðisstofnun sem fengið hefur til þess leyfi ráðherra og undir eftirliti sérfræðinga í kvensjúkdómum og fæðingarhjálp.

3. gr.

Tæknifrjóvgun má aðeins framkvæma að uppfylltum eftirtöldum skilyrðum.

a) Kona sem undirgengst aðgerðina, sé í hjúskap sem staðið hefur samfellt í a.m.k. þrjú ár eða samvistum við karlmann, í óvígðri sambúð, sem staðið hefur samfellt í a.m.k. þrjú ár.
b) Kona sem undirgengst aðgerð og eiginmaður hennar eða sambýlismaður hafi sótt um tæknifrjóvgun og samþykkt aðgerðina skriflega, við votta á sérstöku eyðublaði sem viðkomandi heilbrigðisstofnun skal láta útbúa í þessu skyni.
c) Báðir aðilar skulu að jafnaði vera fullra 25 ára þegar meðferð hefst. Kona skal að jafnaði ekki vera eldri en 42ja ára þegar meðferð hefst. Heimilt er að víkja frá greindu aldurs-

skilyrði konu þegar um er að ræða notkun geymds fósturvísis, geymdrar eggfrumu eða gjafaeggfrumu. Kona skal þó aldrei vera eldri en 45 ára þegar settur er upp fósturvísir og eiginmaður eða sambýlismaður skal að jafnaði ekki vera eldri en 50 ára.

d) Andleg og líkamleg heilsa og félagslegar aðstæður parsins séu góðar.

e) Aðrar aðgerðir til að sigrast á ófrjósemi hafi brugðist eða séu ekki tiltækar.

4. gr.

Par sem óskar eftir tæknifrjóvgun skal sækja um hana á eyðublaði skv. b lið 3. gr. Læknir ákveður hvort tæknifrjóvgun fer fram. Við mat á því hvort par sem sækir um tæknifrjóvgun uppfyllir skilyrði d liðar 3. gr. skal litið til þess hvort ætla megi að barninu yrðu tryggð þroskavænleg uppeldisskilyrði. Telji læknir ástæðu til er honum rétt, með samþykki parsins, að krefjast vottorða frá viðeigandi sérfræðingum um andlega og líkamlega heilsu parsins. Á sama hátt er honum rétt að krefjast vottorða frá félagsráðgjafa eða öðrum sem veitt geta upplýsingar um félagslegar aðstæður parsins. Samþykki parið ekki framangreinda upplýsingaöflun er lækni heimilt að synja um tæknifrjóvgun. Telji læknir vafa leika á um að félagslegar aðstæður parsins til uppeldis barns séu nægilega góðar getur hann leitað umsagnar barnaverndarnefndar.

5. gr.

Þegar fallist hefur verið á umsókn um tæknifrjóvgun skal, áður en samþykki skv. b lið 3. gr. er veitt, gefa parinu upplýsingar um meðferðina og þau læknisfræðilegu, félagslegu og lögfræðilegu áhrif sem hún kann að hafa. Upplýsingarnar skulu veittar bæði munnlega og skriflega á sérstöku eyðublaði, sbr. b lið 3. gr.

6. gr.

Synjun læknis um tæknifrjóvgun má kæra til landlæknis. Kærufrestur er þrír mánuðir frá því aðilum var tilkynnt um synjun. Landlæknir skal senda kæru tafarlaust til meðferðar sérstakrar nefndar sem ráðherra skipar til fjögurra ára í senn. Í nefndinni skulu eiga sæti þrír fulltrúar og jafnmargir til vara, einn lögfræðingur, einn læknir og einn félagsráðgjafi. Ákvörðun nefndarinnar er endanleg.

7. gr.

Áður en tæknifrjóvgun er framkvæmd skal heilbrigðisstofnun sem gerir hana benda viðkomandi pari á að þau eigi kost á faglegri ráðgjöf sálfræðinga eða félagsráðgjafa og skal stofnunin veita slíka ráðgjöf ef parið óskar eftir henni.

8. gr.

Tæknisæðingu með gjafasæði má því aðeins framkvæma að frjósemi karlmannsins sé skert, hann haldinn alvarlegum erfðasjúkdómi eða aðrar læknisfræðilegar ástæður mæli með notkun gjafasæðis.

9. gr.

Glasafrjóvgun má því aðeins framkvæma að notaðar séu kynfrumur parsins. Þó skal heimilt að nota gjafakynfrumur ef frjósemi karlsins eða konunnar er skert, annað þeirra haldið alvarlegum erfðasjúkdómi eða aðrar læknisfræðilegar ástæður mæla með notkun gjafakynfrumna. Óheimilt er að framkvæma glasafrjóvgun, nema notaðar séu kynfrumur annars hjónanna/sambýlisfólksins. Gjöf fósturvísa er óheimil og staðgöngumæðrun er óheimil.

10. gr.

Geymsla kynfrumna og fósturvísa er eingöngu heimil á heilbrigðisstofnun sem fengið hefur leyfi ráðherra til að framkvæma tæknifrjóvgun.

11. gr.

Kynfrumur má því aðeins geyma að tilgangurinn sé:

a) eigin notkun síðar,
b) gjöf í rannsóknarskyni eða
c) gjöf kynfrumna til notkunar við tæknifrjóvgun.

12. gr.

Sá sem leggur til kynfrumur skal veita skriflegt samþykki fyrir geymslunni í samræmi við tilgang hennar, enda hafi honum áður verið veittar upplýsingar um áhrif geymslunnar á kynfrumurnar og hin almennu skilyrði sem sett eru fyrir geymslu kynfrumna í lögum um tæknifrjóvgun og reglugerð þessari.

13. gr.

Fósturvísa má geyma í þeim tilgangi að koma þeim fyrir í konu þeirri sem lagði eggfrumurnar til eða eiginkonu eða sambýliskonu karlmannsins sem lagði til sæðisfrumur. Geymsla fósturvísa í öðrum tilgangi er óheimil.

14. gr.

Geymsla fósturvísa er háð því skilyrði að karlmaður sá og kona sem leggja kynfrumurnar til, veiti skriflegt samþykki fyrir geymslunni í samræmi við tilgang hennar, enda hafi þeim áður verið veittar upplýsingar um áhrif geymslunnar á fósturvísana og hin almennu skilyrði sem sett eru fyrir geymslu fósturvísa í lögum um tæknifrjóvgun og reglugerð þessari. Fósturvísa má eingöngu nota í samræmi við samþykki þeirra sem lögðu kynfrumurnar til.

15. gr.

Áður en fósturvísi, sem geymdur hefur verið er komið fyrir í legi konu þeirrar sem lagði eggfrumurnar til eða eiginkonu eða sambýliskonu karlmannsins sem lagði til sæðisfrumurnar, skal leita skriflegs samþykkis beggja að nýju. Sama gildir þegar tæknisæðing er framkvæmd með sæði eiginmanns/sambýlismanns, sem geymt hefur verið til síðari nota.

16. gr.

Hámarksgeymslutími fósturvísa er þrjú ár. Að þremur árum liðnum skal eyða ónotuðum fósturvísum. Hámarksgeymslutími kynfrumna er 10 ár. Að þeim tíma liðnum skal eyða ónotuðum kynfrumum. Þegar kynfrumur karls eða konu eru geymdar til eigin nota síðar vegna fyrirsjáanlegrar ófrjósemi af völdum sjúkdóma geta þau þó sótt um framlengingu, hafi þau ekki átt þess kost að nota kynfrumurnar vegna þess að þau hafi ekki uppfyllt skilyrði a liðar 3. gr. og/eða 1. málsl. c liðar 3. gr. Sækja skal um framlengingu til viðkomandi heilbrigðisstofnunar. Synjun má kæra til landlæknis og fer þá um málsmeðferð skv. 6. gr. reglugerðar þessarar.

Andist sá sem lagði til kynfrumurnar skal eyða ónotuðum kynfrumum, nema tilgangur geymslunnar hafi verið gjöf kynfrumna til notkunar við tæknifrjóvgun.

Slíti karlmaður og kona sem lögðu kynfrumurnar til hjúskap eða sambúð, eða annað þeirra andast skal eyða fósturvísunum.

Eigendum geymdra fósturvísa og eigendum kynfrumna skal í upphafi geymslutíma gerð grein fyrir framangreindum reglum um hámarksgeymslutíma munnlega og skriflega.

17. gr.

Séu notaðar gjafakynfrumur skal læknir sem annast meðferð velja viðeigandi gjafa. Kynfrumugjafi skal vera heilbrigður og ekki haldinn arfgengum sjúkdómum. Gerðar skulu nauðsynlegar rannsóknir til að ganga úr skugga um heilbrigði gjafa og frjósemi og til þess að koma í veg fyrir að smitsjúkdómar berist með kynfrumunum. Séu notaðar innfluttar kynfrumur skal tryggt að framangreindar kröfur séu uppfylltar.

Læknir skal leitast við að verða við óskum umsækjenda um að líkamsbygging, hæð, augna- og háralitur og blóðflokkur kynfrumugjafa sé í sem bestu samræmi við foreldrið.

18. gr.

Óski gjafi eftir nafnleynd er heilbrigðisstarfsfólki skylt að tryggja að hún verði virt. Í þeim tilvikum má hvorki veita gjafa upplýsingar um parið sem fær gjafakynfrumur eða um barnið né veita parinu eða barninu upplýsingar um gjafann.

Óski gjafi ekki eftir nafnleynd skal stofnunin varðveita upplýsingar um hann í sérstakri skrá. Verði til barn vegna kynfrumugjafarinnar skal varðveita upplýsingar um það og parið sem fékk gjafakynfrumurnar í sömu skrá.

Barn, sem verður til vegna kynfrumugjafar þar sem gjafi óskar ekki eftir nafnleynd, getur er það nær 18 ára aldri óskað eftir aðgangi að skrá skv. 2. mgr. til að fá upplýsingar um nafn gjafans. Nú fær barn upplýsingar um kynfrumugjafa hjá stofnuninni og ber henni þá eins fljótt og auðið er að tilkynna honum um upplýsingagjöfina.

19. gr.

Væntanlegum gjafa skal fyrirfram gerð skýr grein fyrir eftirfarandi atriðum, munnlega og skriflega:

a) í hverju kynfrumugjöf er fólgin,
b) að hann geti óskað nafnleyndar,
c) þeim reglum sem gilda annars vegar þegar nafnleyndar er óskað og hins vegar þegar ekki er óskað eftir nafnleynd,
d) hvaða læknisfræðileg og siðfræðileg vandamál geta komið upp í sambandi við að gefa kynfrumur,
e) lagalegri stöðu sinni og barns þess sem kann að verða til.

Sé um að ræða kynfrumugjöf innan fjölskyldu skal gjafi fyrirfram fá ráðgjöf um þau sérstöku vandamál sem því kunna að fylgja fyrir gjafa, þega og væntanlegt barn.

20. gr.

Pari sem sótt hefur um tæknifrjóvgun, þar sem notaðar eru gjafakynfrumur skal gerð skýr grein fyrir eftirfarandi atriðum munnlega og skriflega:

a) í hverju notkun gjafakynfrumu er fólgin,
b) hver staða þeirra og væntanlegs barns verður að lögum,
c) hvort gjafi óskar nafnleyndar eða ekki og hvaða reglur gilda í hvoru tilfelli,
d) að þau eigi rétt á ráðgjöf sérfræðings bæði fyrir aðgerð og vegna vandamála sem síðar kunna að koma upp vegna tæknifrjóvgunar eða kynfrumugjafar,
e) að eiginmaður eða sambýlismaður telst faðir barns sem getið er við tæknifrjóvgunina, þó notað sé gjafasæði,
f) að eiginkona eða sambýliskona telst móðir barns sem getið er með tæknifrjóvgun, þó notuð sé gjafaeggfruma.

Báðum aðilum skal gerð grein fyrir ofangreindum atriðum áður en þau veita samþykki sitt, skv. 21. gr. Báðir aðilar skulu sérstaklega samþykkja skriflega, annars vegar tæknifrjóvgun og hins vegar notkun gjafakynfrumna. Þegar gjafakynfrumur eru notaðar við tækni-

frjóvgun skal tryggja að gjafa og viðkomandi pari sé gerð grein fyrir hvaða læknisfræðileg og siðfræðileg vandamál geta komið upp í sambandi við að gefa og þiggja kynfrumur. Þá skal aðilum gerð skýr grein fyrir lagalegri stöðu sinni og barns þess sem kann að verða til.

Sé um að ræða kynfrumugjöf innan fjölskyldu skal par fyrirfram fá ráðgjöf um þau sérstöku vandamál sem því kunna að fylgja fyrir gjafa, þega og væntanlegt barn.

21. gr.

Áður en tæknifrjóvgun með gjafakynfrumu er framkvæmd skulu báðir aðilar samþykkja sérstaklega, skriflega og við votta, notkun gjafakynfrumu við tæknifrjóvgun.

22. gr.

Hvers konar rannsóknir, tilraunir og aðgerðir á fósturvísum skulu vera óheimilar.

Þó skal heimilt að gera rannsóknir á fósturvísum ef:

a) þær eru liður í glasafrjóvgunarmeðferð,
b) þeim er ætlað að greina arfgenga sjúkdóma í fósturvísunum sjálfum,
c) þær miða að framförum í meðferð vegna ófrjósemi eða,
d) þær eru ætlaðar til aukins skilnings á orsökum meðfæddra sjúkdóma og fósturláta.

Óheimilt er að gera rannsóknir skv. c og d lið nema þær uppfylli skilyrði 8. mgr. 1. gr. um vísindarannsókn og hafi hlotið samþykki vísindasiðanefndar eða siðanefndar skv. 29. gr. laga nr. 74/1997 um réttindi sjúklinga.

23. gr.

Óheimilt er að:

a) rækta eða framleiða fósturvísa eingöngu í þeim tilgangi að gera á þeim rannsóknir,
b) rækta fósturvísa lengur en í 14 daga utan líkamans eða eftir að frumrákin kemur fram,
c) koma mannlegum fósturvísum fyrir í dýrum og
d) framkvæma einræktun.

24. gr.

Brot gegn reglum þessum varða sektum eða fangelsi allt að þremur mánuðum, sbr. 14. gr. laga nr. 55/1996 um tæknifrjóvgun.

Fyrir hlutdeild í brotum skal refsa á sama hátt nema þyngri refsing liggi við samkvæmt öðrum lögum.

25. gr.

Reglugerð þessi er sett með heimild í 13., sbr. 3. og 10. gr. laga nr. 55/1996 um tæknifrjóvgun og öðlast þegar gildi. Jafnframt falla úr gildi starfsreglur glasafrjóvgunardeildar Landspítalans dags. 21. apríl 1995 og reglur um frystingu fósturvísa dags. 14. desember 1995.

Heilbrigðis- og tryggingamálaráðuneytinu, 30. september 1997.

Ingibjörg Pálmadóttir.

Guðríður Þorsteinsdóttir.

AUGLÝSING

um staðfestingu samþykktar fyrir Tónlistarskóla Húsavíkur.

Með vísan til 2. gr. laga nr. 75/1985 um fjárhagslegan stuðning við tónlistarskóla staðfestist hér með samþykkt fyrir Tónlistarskóla Húsavíkur, sem samþykkt var af bæjarstjórn Húsavíkur hinn 26. júní sl. og birtist sem fylgiskjal með auglýsingu þessari.

Auglýsing þessi öðlast þegar gildi.

Menntamálaráðuneytinu, 19. september 1997.

F. h. r.
Guðríður Sigurðardóttir.

Stefán Baldursson.

Fylgiskjal.

Samþykkt fyrir Tónlistarskóla Húsavíkur.

1. gr.

Skólinn heitir Tónlistarskóli Húsavíkur. Húsavíkurkaupstaður er eigandi hans. Bæjarstjórn Húsavíkur fer með yfirstjórn skólans.

2. gr.

Skólinn starfar eftir gildandi lögum og reglugerðum um tónlistarskóla.

3. gr.

Markmið skólans er að veita almenna tónlistarfræðslu og vinna að eflingu tónlistarlífs á Húsavík. Þessum markmiðum hyggst skólinn ná meðal annars með því:

- að annast kennslu í hljóðfæraleik og söng, ásamt kennslu í öðrum tónlistargreinum sem gert er ráð fyrir í námskrám tónlistarskólanna.
- að búa nemendum fjölbreytt skilyrði til að þroska tónlistarhæfileika og sköpunargáfu þar sem tekið er tillit til þroska og getu hvers einstaklings.
- að skapa verðmæt og varanleg áhugamál fyrir hvern nemanda og gera þá að virkum hlustendum tónlistar og þátttakendum í tónlistarlífi.
- að standa opinn jafnt börnum sem fullorðnum eftir því sem aðstæður leyfa.
- að eiga samvinnu við aðrar menningar- og uppeldisstofnanir s.s. grunnskóla, framhaldsskóla, leikskóla, safnahús og kirkju.
- að styðja við áhugahópa um tónlist og menningu s.s. hljómsveitir, tónlistarfélög, kóra, leikfélög og fleiri aðila.
- að eiga hljóðfæri til þess að auðvelda nemendum aðgang að skólanum og verði þau leigð nemendum fyrstu námsárin eftir því sem tök eru á.
- að undirbúa nemendur fyrir framhaldsnám í tónlist.
- að uppfylla allar þær kröfur sem menntamálaráðuneytið setur varðandi námsmat og próf.

4. gr.

Skólanefnd grunnskóla fer með málefni skólans í umboði bæjarstjórnar samkvæmt 62. gr. samþykktar um stjórn Húsavíkurkaupstaðar og erindisbréfi skólanefndar. Skólastjóri eða staðgengill hans situr nefndarfundi. Heimilt er kennarafundi að tilnefna einn fulltrúa úr hópi fastra kennara til að sitja nefndarfundi með málfrelsi og tillögurétt og skal hann bundinn sömu trúnaðarskyldu og nefndarmenn.

5. gr.

Bæjarstjórn ræður skólastjóra. Skólanefnd auglýsir stöðuna og veitir viðtöku umsóknum um skólastjórastöðu. Að loknum umsóknarfresti skal skólanefnd halda fund svo fljótt sem auðið er, fjalla um umsóknir og senda þær bæjarstjórn ásamt umsögnum og tillögum um val á skólastjóra.

6. gr.

Bæjarráð ræður kennara og annað starfsfólk skóla að fengnum tillögum frá skólanefnd og skólastjóra. Ef staða losnar við skóla eða ef þörf er á viðbótarstarfsmanni gerir skólastjóri skólanefnd grein fyrir því og auglýsir stöðuna í samráði við skólanefnd. Skólanefnd tekur við umsóknum, metur þær og gerir ásamt skólastjóra tillögu til bæjarráðs um ráðningar. Sérhverjum umsækjanda skal tilkynnt, svo fljótt sem auðið er, hvaða afgreiðslu umsókn hans fékk.

7. gr.

Skólastjóri er forstöðumaður Tónlistarskóla, stjórnar honum í samræmi við samþykkt þessa og ákvarðanir bæjarstjórnar, ber ábyrgð á starfi skólans og veitir honum faglega forystu.

8. gr.

Verksvið skólastjóra er að sjá um daglega umsýslu skólans, faglega og rekstrarlega, að gæta ítrustu rekstrarhagkvæmni og fylgjast með að rekstri sé haldið innan samþykktrar fjárhagsáætlunar. Skólastjóri skilar vinnuskýrslum til bæjarskrifstofu, áritar reikninga vegna rekstrar og innkaupa skólans og undirbýr fjárhagsáætlun fyrir skólanefnd. Hann gerir fyrir 1. febrúar ár hvert tillögu til skólanefndar um kennslumagn fyrir næsta skólaár, ásamt kostnaðaráætlun. Áætlunin skal vera rökstudd. Skólastjóri stendur skil á innheimtu á nemendagjöldum og hljóðfæraleigu samkvæmt gildandi reglum.

9. gr.

Kennarafundur er skólastjóra til ráðuneytis um starf skólans. Almennan kennarafund skal halda í upphafi skólaárs þar sem drög að starfsáætlun eru kynnt. Skólastjóri eða staðgengill hans boðar til kennarafunda með dagskrá og stjórnar þeim eða skipar fundarstjóra. Haldin skal gjörðabók kennarafunda. Skylt er öllum föstum kennurum skólans að sækja kennarafundi þá mánuði sem skólinn starfar. Skylt er stundakennurum að sækja kennarafund, ef skólastjóri æskir þess, enda sé boðað til fundarins með a.m.k. þriggja daga fyrirvara.

10. gr.

Heimilt er að stofna foreldrafélög og skulu starfsreglur þeirra hljóta samþykki skólanefndar að fenginni umsögn kennarafundar. Með sama hætti er heimilt að stofna nemendaráð. Heimilt er kennarafundi að kveðja til fulltrúa foreldra og/eða nemenda við umfjöllun um innri málefni skólans.

11. gr.

Kostnaður af rekstri skólans greiðist úr bæjarsjóði samkvæmt samþykktri fjárhagsáætlun að því marki sem nemendagjöld og aðrar tekjur hrökkva ekki til.

12. gr.

Rétt til skólavistar hefur hver sá sem áhuga hefur á því námi sem skólinn býður upp á. Áætlun um kennsluskipan og námsframboð skal liggja fyrir í upphafi skólaárs og skal auglýsa það við innritun. Þurfi að takmarka fjölda nemenda í einstökum námsgreinum skulu nemendur sem stunduðu nám á fyrra skólaári hafa forgang. Heimilt er skólastjóra að vísa nemanda frá námi ef hann hefur ekki sinnt því um lengri tíma eða hefur gerst brotlegur við reglur skólans og ekki látið segjast við áminningu. Rísi ágreiningur um skólavist nemenda skal skólanefnd úrskurða í málinu.

13. gr.

Starfstími skólans er 9 mánuðir árlega og skulu leyfisdagar fara eftir skóladagatali grunnskóla. Viðverutími og vinnuskylda kennara fer eftir gildandi kjarasamningi, en heimilt er skólastjóra að skipuleggja vinnu kennara utan starfstíma skólans í samræmi við kjarasamninga.

14. gr.

Samþykkt þessi er sett af bæjarstjórn Húsavíkur hinn 26. júní 1997.

2. október 1997 Nr. 570

REGLUR

um breytingu á reglum nr. 401/1989 um mengunarmörk og aðgerðir til að draga úr mengun.

1. gr.

Skrá 1 með reglum nr. 401/1989 um mengunarmörk og aðgerðir til að draga úr mengun breytist á eftirfarandi hátt:

	Meðalgildi (MG)		Þakgildi (ÞG)		Skammtímagildi (STG)		Aths.
	ppm	mg/m³	ppm	mg/m³	ppm	mg/m³	
Flúoríð	–	0.6	–	–	–	–	6)
Flúorvetni	0.7	0.6	–	–	1.1	0.9	6)

Athugasemd 6) verði: Fyrirtæki sem starfandi eru við gildistöku reglna þessara skulu í síðasta lagi innan eins árs hafa mengun flúoríðs og flúorvetnis undir 2.0 mg/m³ og í síðasta lagi innan þriggja ára undir 0.6 mg/m³.

Núverandi athugasemd 6) með Flúotan breytist í athugasemd 7).

2. gr.

Reglur þessar eru settar af stjórn Vinnueftirlits ríkisins samkvæmt heimild í 34., 38., 39., 50. og 51. gr. laga nr. 46/1980 og staðfestast hér með til að öðlast gildi við birtingu.

Félagsmálaráðuneytinu, 2. október 1997.

F. h. r.

Húnbogi Þorsteinsson.

Gylfi Kristinsson.

REGLUGERÐ

um rafhlöður og rafgeyma með tilteknum hættulegum efnum.

Markmið.

1. gr.

Markmið reglugerðar þessarar er að takmarka notkun rafhlaðna og rafgeyma sem í eru hættuleg efni sem talin eru upp í 3. gr. og að stuðla að endurvinnslu eða skipulegri förgun þeirra.

Skilgreiningar.

2. gr.

Í reglugerð þessari merkir:

Rafhlaða eða rafgeymir: Uppspretta raforku sem myndast við beina umbreytingu efnaorku. Rafhlöður og rafgeymar eru samsett úr einni eða fleiri frumrafhlöðum, sem ekki er hægt að endurhlaða, eða endurhlaðanlegum rafhlöðum.

Notuð rafhlaða eða rafgeymir: Rafhlaða eða rafgeymir sem ekki er hægt að nota aftur og á að endurvinna eða farga.

Söfnunarstaður: Staður þar sem almenningur getur skilað notuðum rafhlöðum og/eða rafgeymum sér að kostnaðarlausu, t.d. bensínafgreiðslur, ýmsar verslanir og gámastöðvar.

Gildissvið.

3. gr.

Ákvæði reglugerðar þessarar taka til rafhlaðna og rafgeyma sem í eru:

a) meira en 25 mg kvikasilfurs (Hg) á rafhlöðu eða meira en 0,025% kvikasilfurs miðað við þyngd,
b) meira en 0,025% kadmíums (Cd) miðað við þyngd,
c) meira en 0,4% blýs (Pb) miðað við þyngd.

Takmarkanir.

4. gr.

Óheimilt er að framleiða, flytja inn, selja eða nota alkalímanganrafhlöður sem í eru meira en 0,025% kvikasilfurs.

Eftirtaldar rafhlöður eru undanþegnar þessu banni:

a) alkalímanganrafhlöður sem í eru minna en 0,05% kvikasilfurs og nota á um lengi tíma við sérstakar aðstæður (hitastig lægra en 0°C eða hærra en 50°C, höggáreiti o.s.frv.),
b) alkalímanganhnapparafhlöður og rafhlöður sem samsettar eru úr alkalímanganhnapparafhlöðum.

Merkingar og meðferð.

5. gr.

Rafhlöður og rafgeyma, og eftir því sem við verður komið tæki og vörur sem þau eru hluti af, skal merkja á viðeigandi hátt. Merkingin skal vera greinileg, auðlæsileg og óafmáanleg.

Merkingin skal upplýsa um eftirtalin atriði:

a) sérstaka söfnun þ.e. aðgreiningu frá húsasorpi,
b) tegund þungmálma.

Í I. viðauka við reglugerð þessa er að finna nánari skýringar á þessu ákvæði um merkingar.

6. gr.

Rafhlöðum og rafgeymum skal þannig fyrirkomið í tækjum og vörum að notendur eigi auðvelt með að fjarlægja þau. Tryggja skal þó að börn geti ekki náð til rafhlaðna í tækjum eða vörum ef rafhlöðurnar falla undir þessa reglugerð.

Tækjum þar sem ekki er augljóst hvernig skipta skuli um rafhlöður og rafgeyma skulu fylgja leiðbeiningar sem veita notanda upplýsingar um innihald rafhlaðnanna og rafgeymanna, ef þau eru hættuleg umhverfinu, og sýna hvernig fjarlægja megi þau á öruggan hátt.

Undanskilin þessu ákvæði eru þau tæki og notkunarsvið rafhlaðna og rafgeyma sem upp eru talin í II. viðauka við reglugerð þessa.

Förgun.

7. gr.

Notaðar rafhlöður og rafgeymar, sem þessi reglugerð tekur til, flokkast sem spilliefni og fer um þau í samræmi við ákvæði mengunarvarnareglugerðar. Notuðum rafhlöðum og rafgeymum skal komið til söfnunarstaðar. Sveitarfélög bera ábyrgð á söfnun og förgun notaðra rafhlaðna og rafgeyma.

Eftirlit.

8. gr.

Heilbrigðiseftirlit sveitarfélaga, undir yfirumsjón Hollustuverndar ríkisins, hefur eftirlit með framkvæmd þessarar reglugerðar að öðru leyti en því sem fellur undir lög nr. 46/1980 um aðbúnað, hollustuhætti og öryggi á vinnustöðum.

Viðurlög.

9. gr.

Um mál er rísa kunna út af brotum á reglum þessum fer að hætti opinberra mála. Um refsingar fer samkvæmt 26. gr. laga nr. 52/1988, um eiturefni og hættuleg efni.

Gildistaka.

10. gr.

Reglugerð þessi er sett með stoð í lögum nr. 52/1988, um eiturefni og hættuleg efni, ásamt síðari breytingum og 3. gr. laga nr. 81/1988, um hollustuhætti og heilbrigðiseftirlit, með síðari breytingum.

Einnig er höfð hliðsjón af þeim ákvæðum samningsins um Evrópska efnahagssvæðið sem vísað er til í II. viðauka, XV. kafla, 11. tl., tilskipunar 91/157/EBE, um rafhlöður og rafgeyma sem innihalda tiltekin hættuleg efni ásamt breytingum í tilskipun 93/86/EBE.

Reglugerðin öðlast gildi við birtingu.

Umhverfisráðuneytinu, 30. september 1997.

Guðmundur Bjarnason.

Ingimar Sigurðsson.

I. VIÐAUKI
Nánari skýringar á merkingarákvæðum 5. gr.

1. Merkingar sem gefa til kynna að safna eigi rafhlöðum og rafgeymum sérstaklega, og þannig aðgreina frá húsasorpi, skulu samanstanda af merki með mynd af íláti á hjólum sem krossað er yfir, sbr. myndir hér að neðan:

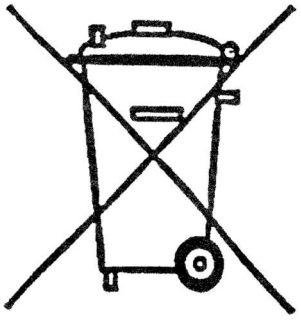

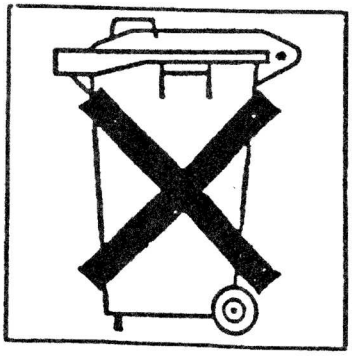

Merkið skal þekja þrjá hundruðustu hluta stærstu hliðar rafhlöðunnar eða rafgeymisins en ekki vera stærra en 5x5 cm. Ef um er að ræða sívalninga skal merkið þekja þrjá hundruðustu af hálfu yfirborðssvæði rafhlöðunnar eða rafgeymisins en ekki vera stærra en 5x5 cm.

Ef smæð rafhlöðunnar er slík að merkið yrði minna en 0,5x0,5 cm er ekki þörf á að merkja rafhlöðuna eða rafgeyminn en prenta skal merkið í stærðinni 1x1 cm á umbúðirnar.

2. Merkingar sem upplýsa um tegund þungmálma sem rafhlöður og rafgeymar innihalda skulu sýna efnafræðitákn viðkomandi málms, Hg (kvikasilfur), Cd (kadmíum) eða Pb (blý).

Efnafræðitáknið skal prentað fyrir neðan merkið um sérstaka söfnun. Táknið skal þekja svæði sem er hið minnsta einn fjórði af stærð merkisins um sérstaka söfnun.

II. VIÐAUKI
Flokkar tækja og notkunarsvið rafhlaðna og rafgeyma sem undanþegin eru ákvæðum 6. gr.

1. Tæki þar sem rafhlöður eru lóðaðar, soðnar eða á annan hátt festar við tengil til að tryggja órofið afl í iðnaði, ef þess er krafist, og tæki til að geyma minni og gögn í ákveðnum gerðum upplýsinga- og skrifstofutæknibúnaðar. Þetta á einungis við ef rafhlöður og rafgeymar sem þessi reglugerð tekur til eru nauðsynleg af tæknilegum ástæðum.
2. Viðmiðunarrafhlöður í tækjum sem notuð eru í vísinda- og atvinnuskyni, rafhlöður og rafgeymar í lækningatækjum sem eiga að halda lífsnauðsynlegri starfsemi í gangi og rafhlöður og rafgeymar í gangráðum þar sem stöðug starfsemi er lífsnauðsynleg. Hér er um að ræða rafhlöður og rafgeyma sem aðeins sérmenntað starfsfólk getur fjarlægt.
3. Færanleg tæki þegar það getur stofnað notanda í hættu eða haft áhrif á starfsemi tækisins ef aðrir en menntað og hæft starfsfólk fjarlægja rafhlöðurnar og atvinnutæki sem nota á í mjög varasömu umhverfi, svo sem í námunda við rokgjörn efni.

STJÓRNARTÍÐINDI B 84 – 1997

14. október 1997 1277 Nr. 572

REGLUGERÐ

um breytingu á reglugerð nr. 188/1988 um slátrun, mat og meðferð sláturafurða, með síðari breytingum.

1. gr.

Við reglugerð nr. 188/1988 bætist ákvæði til bráðabirgða, svohljóðandi:

Í stað dagsetningarinnar „15. október" í 4. tl. 17. gr. reglugerðar nr. 188/1988, sbr. breytingu með rg. nr. 118/1994, 493/1994 og nr. 20/1996, kemur: til og með 20. október.

2. gr.

Breyting þessi gildir einungis fyrir mat á hrútlömbum á árinu 1997.

3. gr.

Reglugerð þessi er sett samkvæmt heimild í lögum nr. 96 27. maí 1997 um eldi og heilbrigði sláturdýra, slátrun, vinnslu, heilbrigðisskoðun og gæðamat á sláturafurðum, og öðlast þegar gildi.

Landbúnaðarráðuneytinu, 14. október 1997.

F. h. r.
Guðmundur Sigþórsson.

Jón Höskuldsson.

Stjórnartíðindi B 84, nr. 572. Útgáfudagur 15. október 1997.

B 89
Gutenberg

STJÓRNARTÍÐINDI B 85 – 1997

Nr. 573 1278 29. september 1997

AUGLÝSING

um breytingu á aðalskipulagi Seltjarnarness 1981-2001.

Samkvæmt skipulagslögum nr. 19, 21. maí 1964 hefur ráðherra, þann 29. september 1997, staðfest breytingu á aðalskipulagi Seltjarnarness 1981-2001, frá 13. maí 1981 með síðari breytingum.

Breytingin varðar texta með skipulagi reits á Hrólfsskálamel, þ.e. takmörkun á fjölda vöruflokka er felld niður, sjá skipulagsuppdrátt, sem staðfestur var 30. desember 1992, sbr. auglýsingu í B-deild Stjórnartíðinda nr. 508/1992.

Breytingin hefur hlotið þá meðferð sem skipulagslög nr. 19/1964 mæla fyrir um og samþykki bæjarstjórnar Seltjarnarness. Skipulagsstjórn ríkisins hefur afgreitt breytinguna til staðfestingar.

Umhverfisráðuneytinu, 29. september 1997.

Guðmundur Bjarnason.

Ingimar Sigurðsson.

Nr. 574 3. október 1997

REGLUGERÐ

um breytingu á reglugerð nr. 518/1993
um aðskotaefni í matvælum, með síðari breytingum nr. 563/1995.

1. gr.

Við 4. gr. bætist ný mgr. sem hljóði svo:

Þegar gildi í viðauka 2 er sett fyrir tiltekinn flokk grænmetis eða ávaxta skal það gilda fyrir allan flokkinn, nema þar sem sérstök gildi eru sett fyrir tilteknar afurðir.

2. gr.

Eftirfarandi breytingar eru gerðar á viðauka 2:

a) Hámarksgildi eftirfarandi varnarefna falla úr gildi og í stað þeirra koma hámarksgildi samkvæmt lið b:

Diazinon	Klórmekvat
Díkofol	Metidation
Endosúlfan	Tíabendazól
Fentin	

Þá skulu gildi fyrir koldísúlfíð einnig falla út.

b) Hámarksgildi varnarefna samkvæmt viðauka þessarar reglugerðar bætast við viðauka 2 eða koma í stað hámarksákvæða sem þar eru tilgreind.

Gutenberg

c) Eftirfarandi viðbætur eða breytingar eru gerðar á hámarksgildum:

Dítíokarbamöt:	Fyrir flokkinn „Korn og kornvörur" kemur 0,05* ppm í stað 0,01* ppm.
Glyfosat:	Fyrir flokk 4 „Olíufræ. Sojabaunir" kemur 20 ppm.
Fenarimol:	Fyrir flokk 1 (vi) „Ýmsir ávextir. Bananar" kemur 0,3 ppm.
Iprodion:	Fyrir flokk 2 (vii) „Stilkgrænmeti. Rabarbari" kemur 0,2 ppm.
Karbendazim:	Fyrir flokk 2 (vii) „Stilkgrænmeti. Rabarbari" kemur 2,0 ppm. Fyrir flokk 2 (iii) b „Grænmetisaldin. Grasker" kemur 0,3 ppm.
3-Klóranilín	Fyrir flokkinn „Kartöflur" kemur 2 ppm.
Permetrin:	Fyrir flokk 7 „Humall" kemur 0,1* í stað 0,01*.
Vinklozolin:	Fyrir flokk 2 (i) „Rótar- og hnýðisgrænmeti" kemur 0,05* ppm í stað 0,01* ppm. Í stað 5 ppm fyrir flokk 1 (vi) „Ýmsir ávextir. Fíkjur" kemur 5 ppm fyrir „Loðber (kíví)".

d) Eftirfarandi bætist við skýringar við viðauka 2:

2a) Amitraz að meðtöldum öllum afleiðum þess með 2,4-dímetýlanilíni, reiknað sem amitraz. Skýring fyrir cyfluthrin, sbr. reglugerð 563/1995, verður 2b.

8a) Samanlögð gildi af dísúlfóton, dísúlfóton sulphoxíði og dísúlfóton sulphoni, reiknað sem dítsúlfóton.

29b) Samanlögð gildi af metomyl og thiodicarb, reiknað sem metomyl.

3. gr.

Eftirfarandi bætist við sem hópur 8 í viðauka 3:

KRYDD	SPICES	
Kúmenfræ	Cumin seeds	Öll afurðin
Einiber	Juniper berries	
Múskat	Nutmeg	
Pipar, svartur og hvítur	Pepper, black and white	
Vanillufræ	Vanilla pods	
Annað	Other	

4. gr.

Reglugerð þessi er sett með stoð í 17. gr. laga nr. 93/1995 um matvæli og 2. gr. laga nr. 81/1988 um hollustuhætti og heilbrigðiseftirlit, með síðari breytingum. Einnig var höfð hliðsjón af ákvæðum samningsins um Evrópskt efnahagssvæði, sem vísað er til í II. viðauka, XII. kafla, tilskipun 95/38/EB um breytingu á viðaukum tilskipunar 90/642/EBE um hámarksmagn varnarefnaleifa í og á tilteknum vörum úr jurtaríkinu, meðal annars ávöxtum og matjurtum, 95/39/EB um breytingu á viðaukum tilskipana 86/362/EBE um hámarksmagn varnarefnaleifa í og á kornvörum og 86/363/EBE um hámarksmagn varnarefnaleifa í og á matvælum úr dýraríkinu, og tilskipun 95/61/EB um breytingu á viðauka 2 í tilskipun 90/642/EBE. Einnig var höfð hliðsjón af tilskipun 96/32/EB um breytingu á viðauka 2 í tilskipun 76/895/EBE um hámarksmagn varnarefnaleifa í og á ávöxtum og matjurtum og tilskipun 90/642/EBE, og tilskipun 96/33/EB um breytingu á viðaukum tilskipana 86/362/EBE og 86/363/EBE.

Reglugerðin öðlast gildi við birtingu.

Umhverfisráðuneytinu, 3. október 1997.

Guðmundur Bjarnason.

Sigurbjörg Sæmundsdóttir.

Viðauki: Hámarksgildi varnarefna í matvælum í mg/kg

Matvæli	Aldikarb	Díazinon	Díkofol7)	Dísúlfo-ton	Endo-súlfan	Fenbuta-tin oxíð	Fentin	Forat18)	Klórme-kvat	Mekarbam	Metid-ation	Metomyl29b)	Pírimifos-metyl
1. Ávextir, ferskir, þurrkaðir,													
ósoðnir, varðir með frystingu, en													
ekki með viðbættum sykri													
(i) Sítrusávextir	0,2	0,5 (b)	2 (b)	0,02*	1 (a)	(a)	0,05*	0,05*	0,05*	2 (a)	2	(a)	1
Greipaldin													
Sítrónur													
Súraldin													2
Mandarínur													
Appelsínur													
Pómelóaldin													
Annað													
(ii) Trjáhnetur	0,05*	0,05*	0,05*	0,02*	0,1*	0,05*	0,05*	0,05*	0,1*	0,05*	0,05*	0,05*	0,05*
Möndlur													(a)
Brasilíuhnetur													
Kasúhnetur													
Kastaníuhnetur													
Kókoshnetur													
Heslihnetur													(a)
Makademía hnetur	(a)												
Pekan hnetur	0,2												
Furu hnetur													
Hjartaaldin													(a)
Valhnetur													(a)
Annað													
(iii) Kjarnaávextir	0,05*	0,5 (b)	1 (b)	0,02*	1 (a)	2	0,05*	0,05*	0,05*	0,05*	0,3	0,05*	(a)
Epli									(a)			1	
Perur									3 (a)			(a)	
Kveði													
Annað													
(iv) Steinaldin	0,05*	0,5 (b)	(b)	0,02*	1 (a)	(a)	0,05*	0,05*	0,05*	0,05*	0,2	(a)	(a)
Apríkósur											(b)		
Kirsuber													
Ferskjur													

Viðauki: Hámarksgildi varnarefna í matvælum í mg/kg

Matvæli	Aldikarb	Díazinon	Díkofol7)	Dísúlfo-ton	Endo-súlfan	Fenbuta-tin oxíð	Fentin	Forat18)	Klórme-kvat	Mekarbam	Metid-ation	Metomyl29b)	Pirimifos-metyl
Nektarínur													
Plómur													
Annað													
(v) Ber og aðrir smáir ávextir							0,05*			0,05*			
(a) Vínber	0,05*	0,5 (b)	1 (b)	0,02*	1 (a)	2		0,05*	1 (a)		0,5	3	(a)
Til víngerðar													
Önnur													
(b) Jarðarber (önnur en villt)	(a)	0,5 (b)	2 (b)	(b)	1+	(a)		(a)	(a)		0,02*	0,05*	(a)
(c) Reyr ávextir (aðrir en villtir)	0,05*	0,5 (b)	0,02*	0,02*		0,05*		0,05*	0,05*		0,02*	0,05*	0,05*
Brómber					1+								
Blá hindber													
Loganber													
Hindber					1 (a)								
Annað					0,05*								
(d) Aðrir smáávextir og ber	0,05*	0,02*	0,02*	0,02*	0,05*	0,05*		0,05*	0,05*		0,02*	0,05*	0,05*
(annað en villt)													
Bláber		0,2											
Trönuber													
Garðaber		0,2			1+								
Rifsber (rauð og hvít)		0,2	(b)		1+							(a)	
Sólber		0,2	(b)		1+							(a)	
Annað													
(e) Villt ber og villtir ávextir	0,05*	0,02*	0,02*	0,02*	0,05*	0,05*		0,05*	0,05*		0,02*	0,05*	0,05*
(vi) Ýmsir ávextir	0,05*	0,02*	0,02*	0,02*	0,05*	0,05*	0,05*	0,05*	0,05*	0,05*	0,02*	0,05*	0,05*
Lárperur													
Bananar	(a)	0,5 (b)	2 (b)			(a)							
Döðlur													
Fíkjur			(b)										
Loðber (kíví)		0,5 (b)			1 (a)								2
Dvergappelsína													
Litkaber													
Mangó													
Ólífur		0,5 (b)			1 (a)				0,1		1	(a)	(a)
Ástaraldin													

Viðauki: Hámarksgildi varnarefna í matvælum í mg/kg

Matvæli	Aldikarb	Díazinon	Díkofol7)	Dísúlfoton	Endosúlfan	Fenbutatin oxíð	Fentin	Forat18)	Klórmekvat	Mekarbam	Metidation	Metomyl29b)	Pírimifosmetyl
Ananas				(b)									
Granatepli													
Annað													
2. Grænmeti, ferskt eða ósoðið, frosið eða þurrt													
(i) Rótar- og hnýðisgrænmeti	0,05*	0,02*	0,02*	0,02*		0,05*	0,05*	0,05*	0,05*	0,05*	0,02*	0,05*	0,05*
Rauðrófur	(a)	0,5 (b)			0,2 (a)			(a)					
Gulrætur	(a)	0,5 (b)		3 (b)	0,2 (a)			(a)					1
Hnúðselja		0,5 (b)			0,2 (a)								
Piparrót		0,5 (b)											
Ætifífill													
Nípa		0,5 (b)		(b)				(a)					
Steinseljurót	(a)												
Hreðkur (radísur)		0,5 (b)			0,2 (a)							0,5	
Hafursrót													
Sætuhnúðar													
Gulrófur		0,5 (b)			0,2 (a)								
Næpur		0,5 (b)			0,2 (a)								
Kínakartöflur													
Annað													
(ii) Laukar	0,05*	0,5 (b)	0,02*	0,02*	0,05*	0,05*	0,05*	0,05*	0,05*	0,05*	0,02*	0,05*	(a)
Hvítlaukur			(b)										
Laukur					1 (a)						(b)		
Skalottlaukur											(b)		
Perlulaukur													
Annað													
(iii) Grænmetisaldin		0,5 (b)					0,05*			0,05*			
(a) Kartöfluætt	0,05*		0,02*	0,02*	1 (a)	(a)		(a)	0,05*		0,02*	(a)	(a)
Tómatar			0,5 (b)						(a)				
Paprikur	(a)		0,5 (b)										
Eggaldin	(a)												
Annað													
(b) Graskersætt-neysluhæft hýði	0,05*		0,5 (b)	0,02*	1 (a)	(a)		(a)	0,05*		0,02*	0,05*	(a)

Viðauki: Hámarksgildi varnarefna í matvælum í mg/kg

Matvæli	Aldikarb	Díazinon	Díkofol7)	Dísúlfo-ton	Endo-súlfan	Fenbuta-tin oxíð	Fentin	Forat18)	Klórme-kvat	Mekarbam	Metid-ation	Metomyl29b)	Pírimifos-metyl
Gúrkur						0,5		0,05*				(a)	
Þrúgugúrkur													
Grasker												(a)	
Annað													
(c) Graskersætt-óneysluhæft hýði	0,05*		0,5 (b)	0,02*	1 (a)	(a)		0,05*	0,05*		0,02*	0,2	(a)
Melónur													
Grasker				(b)									
Vatnsmelónur													
Annað													
(d) Sykurmaís	0,05*		0,02*	0,02*	0,05*	0,05*		(a)	0,05*		0,02*	0,05*	0,05*
(iv) Kál		0,5 (b)	0,02*			0,05*	0,05*		0,05*	0,05*	0,02*		
(a) Blómstrandi kál	0,05*			0,02*	1 (a)			(a)				(a)	1
Spergilkál	(a)			(b)									
Blómkál	0,2			(b)									
Annað													
(b) Höfuðkál	0,05*			0,02*	1 (a)			(a)				(a)	(a)
Rósakál	0,2			(b)									2
Höfuðkál	(a)			(b)									
Annað													
(c) Blaðkál	0,05*			0,02*	1 (a)			(a)				(a)	0,05*
Kínakál													
Grænkál													
(d) Hnúðkál	0,05*			(b)	0,05*			0,05*				0,05*	(a)
(v) Blaðgrænmeti og													
ferskar kryddjurtir	0,05*	0,5 (b)	0,02*			0,05*	0,05*		0,05*	0,05*	0,02*		(a)
(a) Salöt				0,02*	1 (a)			(a)				(a)	
Karsi (garðperla)													
Vorsalat													
Íssalat													
Höfuðsalat													
Blaðsalat													
Vetrarsalat													
Annað													
(b) Spínat				0,02*	1 (a)			0,05*				2	

Viðauki: Hámarksgildi varnarefna í matvælum í mg/kg

Matvæli	Aldikarb	Díazinon	Díkofol7)	Dísúlfo-ton	Endo-súlfan	Fenbuta-tin oxíð	Fentin	Forat18)	Klórme-kvat	Mekarbam	Metid-ation	Metomyl29b)	Pírimifos-metyl
Blaðbeðja (strandblaðka)				0,02*	1 (a)			0,05*				2	
(c) Vatnakarsi				0,02*	0,05*			0,05*				0,05*	0,05*
(d) Jólasalat				0,02*	0,05*			0,05*				0,05*	0,05*
(e) Kryddjurtir				(b)	0,05*			(a)				(a)	
Kerfill													
Graslaukur													
Blaðselja													
Steinselja													
Annað													
(vi) Ertur og belgávextir (ferskir)	0,05*	0,5 (b)	0,02*	(b)	1 (a)	0,05*	0,05*	(a)	0,05*	0,05*	0,02*	0,05*	(a)
Baunir (með belg)			0,5 (b)			(a)			0,05*+			(a)	
Baunir (án belgs)			0,5 (b)			(a)			0,05*+				
Ertur (með belg)			0,5 (b)						0,05*+			(a)	
Ertur (án belgs)			0,5 (b)	0,02*					0,05*+				0,05*
Annað													
(vii) Stilkgrænmeti	0,05*	0,02*	0,02*	0,02*	0,05*	0,05*	0,05*	0,05*	0,05*	0,05*	0,02*	0,05*	(a)
Spergill		0,5 (b)											
Fingrakornblóm					1 (a)								
Stilkselja		0,5 (b)		(b)	1 (a)			(a)					
Fennika (sígóð)												(a)	
Ætiþistill		0,5 (b)	(b)		1 (a)							(a)	
Blaðlaukur	(a)	0,5 (b)			1 (a)						(b)		
Rabarbari													
Annað													
(viii) Sveppir	0,05*			0,02*		0,05*	0,05*	0,05*		0,05*	0,02*	0,05*	
(a) Ætisveppir		0,5 (b)	(b)		1 (a)				(a)				(a)
(b) Villtir ætisveppir		0,02*	0,02*		0,05*				0,05*				0,05*
3. Belgjurtir (þurrkaðar)	0,05*	(b)	0,02*	0,02*	0,05*	0,05*	0,05*	0,05*	0,05*	0,05*	0,02*	0,05*	(a)
Baunir			(b)	(b)				(a)					
Linsubaunir													
Ertur													
Annað													

Viðauki: Hámarksgildi varnarefna í matvælum í mg/kg

Matvæli	Aldikarb	Díazinon	Díkofol7)	Dísúlfoton	Endosúlfan	Fenbutatin oxíð	Fentin	Forat18)	Klórmekvat	Mekarbam	Metidation	Metomyl29b)	Pírimifosmetyl
4. Olíufræ	0,05*	0,05*	0,05*	0,02*	0,1*	0,05*	0,05*	0,05*	0,1*	0,05*	0,02*	0,05*	0,05*
Hörfræ	(a)				(a)			(a)	(c)				(a)
Jarðhnetur		(a)						0,1					(a)
Valmúafræ (birki)													
Repjufræ	(a)				(a)			(a)	(c)		0,05*		(a)
Sesamfræ													
Sólblómafræ		(a)			(a)								(a)
Sojabaunir					(a)							0,2	(a)
Baðmullarfræ	(a)	(a)	0,1	0,05*	0,3	(a)			(c)		(b)	0,5	(a)
Sinnepsfræ					(a)								
5. Kartöflur (jarðepli)		(b)	0,02*	(b)	(a)	0,05*	0,1		(a)	0,05*	0,02*	0,05*	0,05*
Snemmvaxnar													
Iðnaðarkartöflur													
6. Te	0,05*	0,05*	(d)	0,05*	30	0,1*	0,1*	0,1*	0,1*	0,05*	(a)	0,1*	0,05*
7. Humall	(a)	(a)	50	(b)		(c)	0,5	0,1*	0,1*	0,1*	3	10	0,05*
Korn og kornvörur	0,05*	0,05 (b)	0,02*	0,02*	0,05*	0,05*	0,05*	0,05*	0,05*	0,05*	0,02*	0,05*	5
Hveiti				0,1	0,1 (a)				2				
Bókhveiti		0,02*											
Rúgur, rúghveiti					0,1 (a)				2				
Bygg				0,2	0,1 (a)				2				
Hafrar					0,1 (a)				5				
Hrísgrjón													
Maís					0,2 (a)			(a)	(a)				
Annað													
Mjólk og mjólkurvörur	0,01*	0,01*	0,02	0,02	0,004	0,05*	0,05*	0,02*	(a)		0,02*	0,02*	0,05*
Kjöt og kjötvörur	0,01*		0,005	0,002	0,01	0,005	0,005	0,05*	(a)		0,02*	0,02*	0,05*
Alifuglakjöt													
Kindakjöt			0,05										
Kjúklingar		(a)	0,01		(a)								

Viðauki: Hámarksgildi varnarefna í matvælum í mg/kg

Matvæli	Aldikarb	Díazinon	Díkofol7)	Dísúlfo-ton	Endo-súlfan	Fenbutatin oxíð	Fentin	Forat18)	Klórmekvat	Mekarbam	Metidation	Metomyl29b)	Pírimifos-metyl
Svínakjöt		(a)											
Svínanýru													
Nautgripakjöt			0,05										
Nautgripa- og kindanýru			1										
Nautgripa- og kindalifur			1										
Annað													
Egg	0,01*	(a)	0,05*	0,02*	(a)	0,05*	0,05*	0,05*	(a)		0,02*	0,02*	0,05*
Fiskur og fiskafurðir													

Viðauki: Hámarksgildi varnarefna í matvælum í mg/kg

Matvæli	Propoxur	Propyz-amíð	Tíaben-dazol	Tríazo-fos	Triforin
1. Ávextir, ferskir, þurrkaðir,					
ósoðnir, varðir með frystingu,					
en ekki með viðbættum sykri					
(i) Sítrusávextir	3 (a)	0,02*	6	(b)	0,05*
Greipaldin					
Sítrónur					
Súraldin					
Mandarínur					
Appelsínur					
Pómelóaldin					
Annað					
(ii) Trjáhnetur	0,05*	0,02*	0,1*	0,02*	0,05*
Möndlur				(b)	(a)
Brasilíuhnetur					
Kasúhnetur					
Kastaníuhnetur					
Kókoshnetur					
Heslihnetur				(b)	
Makademía hnetur					
Pekan hnetur					
Furu hnetur					
Hjartaaldin				(b)	
Valhnetur					
Annað					
(iii) Kjarnaávextir	3 (a)	0,02*	5	(b)	2
Epli					
Perur					
Kveðl					
Annað					
(iv) Steinaldin	3 (a)	0,02*	0,05*	0,02*	0,05*
Apríkósur				(b)	(a)
Kirsuber			(a)		2
Ferskjur				(b)	(a)

Viðauki: Hámarksgildi varnarefna í matvælum í mg/kg

Matvæli	Propoxur	Propyz-amíð	Tíaben-dazol	Tríazo-fos	Triforin
Nektarínur				(b)	(a)
Plómur					1
Annað					
(v) Ber og aðrir smáir ávextir					
(a) Vínber	3 (a)	0,02*	(a)	0,02*	(a)
Til víngerðar					
Önnur					
(b) Jarðarber (önnur en villt)	3 (a)	(b)	5	(b)	(a)
(c) Reyr ávextir (aðrir en villtir)	0,05*	0,02*	0,05*	0,02*	0,05*
Brómber	3 (a)				
Blá hindber					
Loganber					
Hindber	3 (a)		(a)		
Annað					
(d) Aðrir smáávextir og ber	0,05*	0,02*	0,05*	0,02*	0,05*
(annað en villt)					
Bláber					
Trönuber					
Garðaber	0,2		(a)		2
Rifsber (rauð og hvít)	0,2	(b)	(a)		2
Sólber	0,2	(b)	(a)		2
Annað					
(e) Villt ber og villtir ávextir	0,05*	0,02*	0,05*	0,02*	0,05*
(vi) Ýmsir ávextir	0,05*	0,02*	0,05*	0,02*	0,05*
Lárperur					
Bananar			3		
Döðlur					
Fíkjur					
Loðber (kíví)					
Dvergappelsína					
Litkaber					
Mangó					
Ólífur	3 (a)			(b)	
Ástaraldin					

Viðauki: Hámarksgildi varnarefna í matvælum í mg/kg

Matvæli	Propoxur	Propyz-amíð	Tíaben-dazol	Tríazo-fos	Triforin
Ananas					
Granatepli					
Annað					
2. Grænmeti, ferskt eða ósoðið,					
frosið eða þurrt					
(i) Rótar- og hnýðisgrænmeti	0,05*	0,02*	0,05*	0,02*	0,05*
Rauðrófur	3 (a)		(a)	(b)	
Gulrætur				1	
Hnúðselja	3 (a)			(b)	
Piparrót					
Ætifífill					
Nípa				1	
Steinseljurót					
Hreðkur (radísur)					
Hafursrót					
Sætuhnúðar					
Gulrófur					(a)
Næpur					
Kínakartöflur					
Annað					
(ii) Laukar	0,05*	0,02*	0,05*	0,02*	(a)
Hvítlaukur			(a)	(b)	
Laukur			(a)	(b)	
Skalottlaukur			(a)	(b)	
Perlulaukur					
Annað					
(iii) Grænmetisaldin		0,02*			
(a) Kartöfluætt	3 (a)		0,05*	0,02*	(a)
Tómatar	3+		(a)		
Paprikur	3 (a)		(a)		
Eggaldin	3 (a)				
Annað					
(b) Graskersætt-neysluhæft hýði			0,05*	(b)	0,5

Viðauki: Hámarksgildi varnarefna í matvælum í mg/kg

Matvæli	Propoxur	Propyz-amíð	Tíaben-dazol	Tríazo-fos	Triforin
Gúrkur	3+		(a)		
Þrúgugúrkur	3 (a)				
Grasker	(a)				
Annað					
(c) Graskersætt-óneysluhæft hýði	3 (a)		0,05*	(b)	(a)
Melónur			(a)		
Grasker					
Vatnsmelónur			(a)		
Annað					
(d) Sykurmaís	0,05*		0,05*	0,02*	0,05*
(iv) Kál	3 (a)				(a)
(a) Blómstrandi kál		0,02*	0,05*	(b)	
Spergilkál			5		
Blómkál					
Annað					
(b) Höfuðkál		0,02*	0,05*	(b)	
Rósakál			(a)		
Höfuðkál		(b)	0,05*		
Annað					
(c) Blaðkál		0,02*		(b)	
Kínakál					
Grænkál					
(d) Hnúðkál		0,02*	0,05*	0,02*	
(v) Blaðgrænmeti og					
ferskar kryddjurtir				0,02*	
(a) Salöt	3 (a)	(b)	0,05*		0,05*
Karsi (garðperla)	0,05*				(a)
Vorsalat					
Íssalat			(a)		
Höfuðsalat					
Blaðsalat					
Vetrarsalat					
Annað					
(b) Spínat	3 (a)	0,02*	0,05*		(a)

Viðauki: Hámarksgildi varnarefna í matvælum í mg/kg

Matvæli	Propoxur	Propyz-amíð	Tíaben-dazol	Tríazo-fos	Triforin
Blaðbeðja (strandblaðka)	3 (a)	0,02*	0,05*		0,05*
(c) Vatnakarsi	0,05*	0,02*	0,05*		0,05*
(d) Jólasalat	0,05*	0,02*	0,05*		0,05*
(e) Kryddjurtir	3 (a)	(b)	0,05*		0,05*
Kerfill					
Graslaukur					
Blaðselja					
Steinselja					(a)
Annað					
(vi) Ertur og belgávextir (ferskir)	0,05*	0,02*	0,05*	0,02*	(a)
Baunir (með belg)	3 (a)	(b)	(a)	(b)	
Baunir (án belgs)		(b)	(a)	(b)	
Ertur (með belg)	3 (a)			(b)	
Ertur (án belgs)				(b)	
Annað					
(vii) Stilkgrænmeti	0,05*	0,02*	0,05*	0,02*	0,05*
Spergill			(a)	(b)	(a)
Fingrakornblóm	3 (a)				
Stilkselja	3 (a)		(a)	(b)	(a)
Fennika (sígóð)	3 (a)			(b)	
Ætiþistill	3 (a)	(b)		(b)	(a)
Blaðlaukur	1		(a)	(b)	(a)
Rabarbari				(b)	
Annað					
(viii) Sveppir	0,05*	0,02*		0,02*	0,05*
(a) Ætisveppir			(a)		
(b) Villtir ætisveppir			0,05*		
3. Belgjurtir (þurrkaðar)	0,05*	0,02*	0,05*	0,02*	0,05*
Baunir					
Linsubaunir					
Ertur					
Annað					

Viðauki: Hámarksgildi varnarefna í matvælum í mg/kg

Matvæli	Propoxur	Propyz-amíð	Tíaben-dazol	Tríazo-fos	Triforin
4. Olíufræ	0,05*	0,02*	0,05*	0,02*	0,05*
Hörfræ		0,05*		(b)	
Jarðhnetur		(b)			
Valmúafræ (birki)					
Repjufræ		(b)		(b)	
Sesamfræ					
Sólblómafræ					
Sojabaunir					
Baðmullarfræ		(b)		0,1	
Sinnepsfræ				(b)	
5. Kartöflur (jarðepli)	0,05*	0,02*		(b)	0,05*
Snemmvaxnar			(a)		
Iðnaðarkartöflur			5		
6. Te	0,1*	0,05*	0,1*	0,05*	0,1*
7. Humall	0,1*	(a)	0,1*	0,05*	30
Korn og kornvörur	0,05*	0,02*	0,05*	0,02*	0,05*
Hveiti			(a)	(b)	0,1
Bókhveiti					
Rúgur, rúghveiti				(b)	0,1
Bygg				(b)	0,1
Hafrar				(b)	0,1
Hrísgrjón			(a)		
Maís				(b)	
Annað					
Mjólk og mjólkurvörur	0,05*	0,01*		0,01*	0,05*
Kjöt og kjötvörur	0,05*	0,02*	0,1	0,001	0,05*
Alifuglakjöt			(nema kinda-,		
Kindakjöt			nautgripa- og geita-		
Kjúklingar			kjöt og afurðir þess)	(d)	

Viðauki: Hámarksgildi varnarefna í matvælum í mg/kg

Matvæli	Propoxur	Propyz-amíð	Tíaben-dazol	Tríazo-fos	Triforin
Svínakjöt					
Svínanýru					
Nautgripakjöt					
Nautgripa- og kindanýru		0,05			
Nautgripa- og kindalifur		0,05			
Annað					
Egg	0,05*	0,02*	0,1	(d)	0,05*
Fiskur og fiskafurðir					

*: Sjá skýringar við viðauka 2 í reglugerð nr. 518/1993 um aðskotaefni í matvælum.
+: Gildir til 30. apríl árið 2000.
(a) (b) (c) (d): Eftirfarandi gildi koma í stað bókstafa eftir 1. júlí árið 2000, ef ekki hafa verið sett önnur gildi í þeirra stað:
(a) 0,05*
(b) 0,02*
(c) 0,1*
(d) 0,01*

22. september 1997 Nr. 575

AUGLÝSING

um gildistöku ákvæða er leiða af samningnum um Evrópska efnahagssvæðið vegna flugmála.

1. gr.

Eftirtalin EES gerð sem vísað er til í VI. kafla um almennt flug í XIII. viðauka samningsins um Evrópska efnahagssvæðið, skal öðlast gildi sem hér segir með þeim breytingum og viðbótum sem leiðir af XIII. viðauka og bókun I við samninginn og öðrum ákvæðum hans og bætast við lið 66a:

Reglugerð ráðsins (EBE) nr. 2176/96 frá 13. nóvember 1996 um breytingu á reglugerð ráðsins (EBE) nr. 3922/91 um samræmdar tæknilegar kröfur á sviði flugmála.

2. gr.

Ofantalin gerð sem vísað er til í 1. gr. er birt í EES viðbæti við Stjórnartíðindi EB nr. 29, dags. 10. júlí 1997, bls. 89.

3. gr.

Auglýsing þessi, sem sett er samkvæmt heimild í lögum um loftferðir nr. 34/1964 með síðari breytingum, öðlast þegar gildi.

Samgönguráðuneytinu, 22. september 1997.

Halldór Blöndal.

Ragnhildur Hjaltadóttir.

REGLUGERÐ

um breytingu á reglugerð nr. 531/1993 um efni og hluti úr plasti sem er ætlað að snerta matvæli.

1. gr.

Við 1. mgr. 5. gr. bætist nýr ml. sem hljóði svo:

Þá er heimilt að nota þau efni sem skráð eru í viðauka 5 sem aukefni til framleiðslu á plasti.

2. gr.

Við 16. gr. bætist ný mgr. sem hljóði svo:

Þeir sem framleiða eða flytja inn efni og hluti úr plasti sem ætlað er að snerta matvæli, skulu tilkynna um starfsemi sína til Hollustuverndar ríkisins. Stofnunin getur gert kröfu um að lögð verði fram gögn til staðfestingar á því að efni og hlutir uppfylli ákvæði þessarar reglugerðar og reglugerðar nr. 537/1993.

3. gr.

Eftirfarandi breytingar eru gerðar á viðauka 1:

a) Eftirtalin efni bætast við lista A yfir leyfilegar einliður og önnur grunnefni:
Ammóníak (PM/tilvísunarnr. 12789, CAS-nr. 007664-41-7).
Mjólkursýra (PM/tilvísunarnr. 19460, CAS-nr. 000050-21-5).
Lárínsýra, vinýl ester (PM/tilvísunarnr. 19480, CAS-nr. 002146-71-6).
Pólýprópýlenglýkól (PM/tilvísunarnr. 23651, CAS-nr. 025322-69-4).
Þá breytist PM/tilvísunarnúmer fyrir laxerolíu og verður 14411 og athugasemdin matvælagæði fellur burt.

b) Eftirfarandi breytingar eru gerðar við dálkinn „Takmarkanir" í lista A yfir leyfilegar einliður og önnur grunnefni:
Rósínlím (PM/tilvísunarnr. 24130, CAS-nr. 008050-09-7), takmarkanir: Sjá „Rósín".
5-Súlfóísóftalsýra, mónónatríumsalt (PM/tilvísunarnr. 24887, CAS-nr. 006362-79-4), takmarkanir: TFM = 5 mg/kg.

c) Eftirtalin efni flytjast af lista B yfir á lista A yfir leyfilegar einliður og önnur grunnefni:
2-Akrýlamídó-2-metýlpropansúlfónsýra (PM/tilvísunarnr. 10660, CAS-nr. 015214-89-8), takmarkanir: TFM = 0,05 mg/kg.
1,9-Dekadíen (PM/tilvísunarnr. 15070, CAS-nr. 001647-16-1), takmarkanir: TFM = 0,05 mg/kg.
2-Etýl-1-hexanól (PM/tilvísunarnr. 17050, CAS-nr. 000104-76-7), takmarkanir: TFM = 30 mg/kg.
Ítakonsýra (PM/tilvísunarnr. 19270, CAS-nr. 000097-65-4).
Vinýlídenflúoríð (PM/tilvísunarnr. 26140, CAS-nr. 000075-38-7), takmarkanir: TFM = 5 mg/kg.

d) Eftirfarandi efni eru felld út af lista B:

PM/tilvísunar-númer	CAS-númer	Heiti
10160	002206-94-2	alfa-Asetoxýstýren
10162	010521-96-7	beta-Asetoxýstýren
10480	-	Mónókarboxýlsýrur, alifatískar, mettaðar (C_2-C_{24})
10510	-	Mónókarboxýlsýrur, alifatískar, ómettaðar (C_2-C_{24})

PM/tilvísunar-númer	CAS-númer	Heiti
10599/70	-	Fitusýrur, ómettaðar (C_{18})
10930	003066-71-5	Akrýlsýra, sýklóhexýl ester
11050	001070-70-8	Akrýlsýra, díester með 1,4-bútandíóli
11180	017831-71-9	Akrýlsýra, díester með tetraetýlenglýkóli
11195	068901-05-3	Akrýlsýra, díester með tríprópýlenglýkóli
11520	002918-23-2	Akrýlsýra, 2-hýdroxísóprópýlester (= akrýlsýra, 2-hýdroxý-1-metýletýl ester)
11560	005888-33-5	Akrýl sýra, ísóbornýl ester
11620	001330-61-6	Akrýl sýra, ísódesýl ester
11650	029590-42-9	Akrýl sýra, ísóoktýl ester
11695	003121-61-7	Akrýl sýra, 2-metoxýetýl ester
11740	010095-13-3	Akrýl sýra, mónóester með 1,3-bútandíóli
11770	002478-10-6	Akrýl sýra, mónóester með 1,4-bútandíóli
11800	013533-05-6	Akrýl sýra, mónóester með díetýlenglýkóli
12010	040074-09-7	Akrýl sýra, 2-súlfóetýl ester
12040	039121-78-3	Akrýl sýra, súlfóprópýl ester
12055	094160-26-6	Akrýl sýra, tríester með glýseról tris(2-hýdroxýprópýl) eter
12062	075577-70-7	Akrýl sýra, tríester með 1,1,1-trímetýlólprópan tris(2-hýdroxýetýl) eter
12160	002998-04-1	Adipsýra, díallýl ester
12190	000105-97-5	Adipsýra, dídesýl ester
12220	027178-16-1	Adipsýra, díísódesýl ester
12250	000123-79-5	Adipsýra, díoktýl ester
12370	-	Alkóhól, alifatísk, mónóhýdreruð, mettuð, línuleg, sekúnder eða tertíer (C_4-C_{22})
12610	000107-18-6	Allýl alkóhól
12700	000150-13-0	p-Amínóbensósýra
12790	000080-46-6	p-tert-Amýlfenól
12850	029602-44-6	Aselsýra, bis(2-hýdroxýetýl) ester
13328	000104-38-1	Bis(2-hýdroxýetýl) eter af hýdrokínón
13660	000584-03-2	1,2-Bútandíól
13750	000513-85-9	2,3-Bútandíól
13960	001852-16-0	N-(Bútoxýmetýl)akrýlamíð
15020	002182-55-0	Sýklóhexýl vinýl eter
15280	000542-02-9	2,4-Díamínó-6-metýl-1,3,5-tríazín
15340	000109-76-2	1,3-Díamínóprópan
15490	002215-89-6	4,4´-Díkarboxýdífenýl eter
15580	001653-19-6	2,3-Díklór-1,3-bútadíen
16270	000526-75-0	2,3-Dímetýlfenól
16300	000105-67-9	2,4-Dímetýlfenól
16330	000095-87-4	2,5-Dímetýlfenól
17040	000149-57-5	2-Etýlhexansýra
17350	000105-75-9	Fúmarsýra, díbútýl ester
18400	000592-42-7	1,5-Hexadíen
18905	002628-17-3	4-Hýdroxýstýren
18970	000078-83-1	Ísóbútanól
19030	016669-59-3	N-(Ísóbútoxýmetýl)akrýlamíð
19090	000078-84-2	Ísóbútýraldehýð
19120	025339-17-7	Ísódekanól
19130	026896-18-4	Ísónónansýra
19936	007423-42-9	Malínsýra, mónó(2-etýlhexýl) ester
20470	025852-47-5	Metakrýlsýra, díester með pólýetýlenglýkóli
20740	039670-09-2	Metakrýlsýra, ester með etoxýtríetýlenglýkóli
20950	000923-26-2	Metakrýlsýra, 2-hýdroxýprópýl ester
21115	000816-74-0	Metakrýlsýra, metallýl ester
21220	032360-05-7	Metakrýlsýra, oktadesýl ester
21760	000694-91-7	5-Metýlenbísýkló(2,2,1(hept-2-en))
21837	001116-90-1	4-Metýl-1,4-hexadíen
22240	000622-97-9	p-Metýlstýren
22270	000107-25-5	Metýl vinýl eter
22540	000104-40-5	4-Nónýlfenól
22585	003710-30-3	1,7-Oktadíen

PM/tilvísunar-númer	CAS-númer	Heiti
22932	001187-93-5	Perflúormetýl, perflúorvinýl eter
23530	025190-06-1	Pólý(1,4-bútýlenglýkól) (mólmassi meiri en 1000)
24560	000111-63-7	Sterínsýra, vinýl ester
25030	016646-44-9	Tetra(allýloxý)etan
25161	000085-43-8	1,2,3,6-Tetrahýdróftalanhýdríð
25300	000088-19-7	o-Tólúensúlfonamíð
25480	000102-71-6	Tríetanólamín
26290	025013-15-4	Vinýltólúen
26320	002768-02-7	Vinýltrímetoxýsílan

4. gr.

Við reglugerðina bætist nýr viðauki 5 sem er svohljóðandi:

VIÐAUKI 5

Aukefni sem heimilt er að nota við framleiðslu plastefna og -hluta.

PM/tilvísunar-númer	CAS-númer	Heiti
30000	000064-19-7	Ediksýra
30045	000123-86-4	Ediksýra, bútýlester
30140	000141-78-6	Ediksýra, etýlester
30280	000108-24-7	Asetanhýdríð
30295	000067-64-1	Aseton
30370	-	Asetýlediksýra, sölt
30400	-	Asetýleruð glýseríð
30960	-	Esterar af alifatískum mónókarboxýlsýrum (C6-C22) með pólýglýseróli
31328	-	Fitusýrur úr neysluhæfum fituefnum og olíum úr dýra- og jurtaríkinu
31730	000124-04-9	Adipsýra
33120	-	Alkóhól, alífatísk, mónóhýdrísk, mettuð, línuleg, prímer (C_4-C_{24})
33350	009005-32-7	Algínsýra
34281	-	Alkýl (C_8-C_{22}) brennisteinssýrur, línulegar, prímer, með sléttri tölu kolefnisatóma
34475	-	Ál-kalsíum-hydroxíðfosfat, hýdrat
34480	-	Áltrefjar, -spænir og duft
34560	021645-51-2	Álhýdroxíð
34690	011097-59-9	Ál-magnesíum-hýdroxíðkarbónat
34720	001344-28-1	Áloxíð
35120	013560-49-1	3-Amínókrótonsýra, díester með þíóbis (2-hydroxýetýl) eter
35320	007664-41-7	Ammoníak
35440	012124-97-9	Ammóníumbrómíð
35600	001336-21-6	Ammóníumhýdroxíð
35840	000506-30-9	Arakínsýra
35845	007771-44-0	Arakídónsýra
36000	000050-81-7	Askorbínsýra
36080	000137-66-6	Askorbýlpalmítat
36160	010605-09-1	Askorbýlstearat
36880	008012-89-3	Bývax
36960	003061-75-4	Behenamíð
37040	000112-85-6	Behensýra
37280	001302-78-9	Bentónít
37600	000065-85-0	Bensósýra
37680	000136-60-7	Bensósýra, bútýlester
37840	000093-89-0	Bensósýra, etýlester
38080	000093-58-3	Bensósýra, metýlester
38160	002315-68-6	Bensósýra, própýlester
38950	079072-96-1	Bis (4-etýlbensýlíden) sorbitól
39890	087826-41-3 069158-41-4 054686-97-4	Bis (meýlbensýlíden) sorbitól

PM/tilvísunar-númer	CAS-númer	Heiti
40400	010043-11-5	Bórnítríð
40570	000106-97-8	Bútan
41040	005743-36-2	Kalsíumbútýrat
41280	001305-62-0	Kalsíumhýdroxíð
41520	001305-78-8	Kalsíumoxíð
41600	012004-14-7	Kalsíumsúlfóalúmínat
	037293-22-4	
41760	008006-44-8	Kandelillavax
41960	000124-07-2	Kaprýlsýra
42160	000124-38-9	Koldíoxíð
42500	-	Kolsýra, sölt
42640	009000-11-7	Karboxýlmetýlsellulósi
42720	008015-86-9	Karnubavax
42800	009000-71-9	Kasín
42960	064147-40-6	Laxerolía, vatnssneydd
43200	-	Laxerolía, mónó- og díglýseríð
43280	009004-34-6	Sellulósi
43300	009004-36-8	Sellulósa-asetóbútýrat
43360	068442-85-3	Sellulósi, endurunninn
43440	008001-75-0	Seresín
44160	000077-92-9	Sítrónusýra
44640	000077-93-0	Sítrónusýra, tríetýlester
45280	-	Baðmullartrefjar
45560	014464-46-1	Kristóbalít
45760	000108-91-8	Sýklóhexýlamín
45920	009000-16-2	Dammar
45940	000334-48-5	n-Dekansýra
46070	010016-20-3	alfa-Dextrín
46080	007585-39-9	beta-Dextrín
46375	061790-53-2	Kísilgúr
46380	068855-54-9	Kísilgúr (vatnað kísiltvíoxíð), vatnssnautt natríumkarbónat (flux-calcinated)
46480	032647-67-9	Díbensýlídensorbitól
46790	004221-80-1	3,5-Dí-tert-bútýl-4-hýdroxýbensósýra, 2,4-dí-tert-bútýlfenýlester
46800	067845-93-6	3,5-Dí-tert-bútýl-4-hýdroxýbensósýra, hexadesýlester
46870	003135-18-0	3,5-Dí-tert-bútýl-4-hýdroxýbensýlfosfónsýra, díoktadesýlester
47440	000461-58-5	Dísýanódíamíð
49540	000067-68-5	Dímetýlsúlfoxíð
51200	000126-58-9	Dípentaerýtrítól
51760	025265-71-8	Díprópýlenglýkól
	000110-98-5	
52640	016389-88-1	Dólómít
52720	000112-84-5	Erúkamíð
52730	000112-86-7	Erúkasýra
52800	000064-17-5	Etanól
53270	037205-99-5	Etýlkarboxýmetýlsellulósi
53280	009004-57-3	Etýlsellulósi
53360	000110-31-6	N,N'-etýlen-bis-óleamíð
53440	005518-18-3	N,N'-etýlen-bis-palmítamíð
53520	000110-30-5	N,N'-etýlen-bis-steramíð
53600	000060-00-4	Etýlendíamíntetraediksýra
54005	005136-44-7	Etýlen-N-palmítamíð-N'-steramíð
54260	009004-58-4	Etýlhýdroxýetýlsellulósi
54270	-	Etýlhýdroxýmetýlsellulósi
54280	-	Etýlhýdroxýprópýlsellulósi
54450	-	Fita og olíur úr matvælum úr dýra- og jurtaríkinu
54480	-	Fitur og olíur, hertar, úr matvælum úr dýra- og jurtaríkinu
55040	000064-18-6	Maurasýra
55120	000110-17-8	Fúmarsýra
55190	029204-02-2	Gadóleinsýra
55440	009000-70-8	Gelatín
55520	-	Glertrefjar

PM/tilvísunar-númer	CAS-númer	Heiti
55600	-	Örkúlur úr gleri (microballs)
55680	000110-94-1	Glútarsýra
55920	000056-81-5	Glýseról
56020	099880-64-5	Glýseróldíbehenat
56360	-	Glýseról, ediksýruesterar
56486	-	Glýseról, esterar af alifatískum, mettuðum, línulegum sýrum með sléttri tölu kolefnisatóma (C_{14}-C_{18}) og með alifatískum, ómettuðum, línulegum sýrum með sléttri tölu kolefnisatóma (C_{16}-C_{18})
56487	-	Glýseról, bútýrsýruesterar
56490	-	Glýseról, erúkasýruesterar
56495	-	Glýseról, 12- hydroxýstearínsýruesterar
56500	-	Glýseról, lárínsýruesterar
56510	-	Glýseról, línólsýruesterar
56520	-	Glýseról, mýristínsýruesterar
56540	-	Glýseról, olíusýruesterar
56550	-	Glýseról, palmitínsýruesterar
56565	-	Glýseról, nónansýruesterar
56570	-	Glýseról, própíónsýruesterar
56580	-	Glýseról, rikínólsýruesterar
56585	-	Glýseról, sterínsýruesterar
56610	030233-64-8	Glýserólmónóbehenat
56720	026402-23-3	Glýserólonohexanóat
56800	030899-62-8	Glýserólmónóláratdíasetat
56880	026402-26-6	Glýserólmónóoktanóat
57040	-	Glýserólmónóóleat, askorbínsýruesterar
57120	-	Glýserólmónóóleat, sítrónusýruesterar
57200	-	Glýserólmónópalmítat, askorbínsýruesterar
57280	-	Glýserólmónópalmítat, sítrónusýruesterar
57600	-	Glýserólmónósterat, askorbínsýruesterar
57680	-	Glýserólmónósterat, sítrónusýruesterar
57920	000620-67-7	Glýseróltríheptanóat
58300	-	Glýsín, sölt
58320	007782-42-5	Grafít
58400	009000-30-0	Gúargúmmí
58480	009000-01-5	Arabískt gúmmí
58720	000111-14-8	Heptansýra
59360	000142-62-1	Hexansýra
59760	019569-21-2	Húntít
59990	007647-01-0	Saltsýra
60030	012072-90-1	Hýdrómagnesít
60080	012304-65-3	Hýdrótalkít
60160	000120-47-8	4-Hýdroxýbensósýra, etýlester
60180	004191-73-5	4-Hýdroxýbensósýra, ísóprópýlester
60200	000099-76-3	4-Hýdroxýbensósýra, metýlester
60240	000094-13-3	4-Hýdroxýbensósýra, própýlester
60560	009004-62-0	Hýdroxýetýlsellulósi
60880	009032-42-2	Hýdroxýetýlmetýlsellulósi
61120	009005-27-0	Hýdroxýetýlsterkja
61390	037353-59-6	Hýdroxýmetýlsellulósi
61680	009004-64-2	Hýdroxýprópýlsellulósi
61800	009049-76-7	Hýdroxýprópýlsterkja
61840	000106-14-9	12-Hýdroxýstearínsýra
62140	006303-21-5	Hýpófosfórsýrlingur
62240	001332-37-2	Járnoxíð
62450	000078-78-4	Ísópentan
62640	008001-39-6	Japanvax
62720	001332-58-7	Kaólín
62800	-	Kaólín, brennt
62960	000050-21-5	Mjólkursýra
63040	000138-22-7	Mjólkursýra, bútýlester

PM/tilvísunar-númer	CAS-númer	Heiti
63280	000143-07-7	Lárínsýra
63760	008002-43-5	Lesitín
63840	000123-76-2	Levúlínsýra
63920	000557-59-5	Lignóserínsýra
64015	000060-33-3	Línólsýra
64150	028290-79-1	Línólensýra
64500	-	Lýsín, sölt
64640	001309-42-8	Magnesíumhýdroxíð
64720	001309-48-4	Magnesíumoxíð
65020	006915-15-7	Eplasýra
65040	000141-82-2	Malónsýra
65520	000087-78-5	Mannitól
66200	037206-01-2	Metýlkarboxýmetýlsellulósi
66240	009004-67-5	Metýlsellulósi
66640	009004-59-5	Metýletýlsellulósi
66695	-	Metýlhydroxýmetýlsellulósi
66700	009004-65-3	Metýlhýdroxýprópýlsellulósi
67120	012001-26-2	Flögusilíkat (mica)
67200	001317-33-5	Mólýbdendísúlfíð
67840	-	Montansýrur og/eða esterar þeirra með etýlenglýkóli og/eða með 1,3 bútandíóli og/eða með glýseróli
67850	008002-53-7	Montanvax
67891	000544-63-8	Mýristínsýra
68040	003333-62-8	7-[2H-Naftó-(1,2-D)tríasól-2-ýl]-3-fenýlkúmarín
68125	068187-64-4	Nefelínsýenít
68960	000301-02-0	Olíusýruamíð
69040	000112-80-1	Olíusýra
69760	000143-28-2	Óleýlalkóhól
70000	070331-94-1	2,2'-Oxamídóbis[etýl-3-(3,5-dí-tert-bútýl-4-hýdroxýfenýl)-própíónat]
70240	012198-93-5	Ósókerít
70400	000057-10-3	Palmitínsýra
71020	000373-49-9	Palmitólsýra
71440	009000-69-5	Pektín
71600	000115-77-5	Pentaerýtrítól
71680	006683-19-8	Pentaerýtrítól tetrakis[3-(3,5-dí-tert-bútýl-4-hýdroxýfenýl)-própíónat]
71720	000109-66-0	Pentan
72640	007664-38-2	Fosfórsýra
74240	031570-04-4	Fosfórsýrlingur, tris(2,4-dí-tert-bútýfenýl) ester
74480	000088-99-3	o-Ftalsýra
76320	000085-44-9	Ftalanhýdríð
76720	009016-00-6 063148-62-9	Pólýdímetýlsíloxan
76960	025322-68-3	Pólýetýlenglýkól
77600	061788-85-0	Pólýetýlenglýkól ester af hertri laxerolíu
77702	-	Pólýetýlenglýkól ester af alifatískum mónókarboxílsýrum (C_6-C_{22}) og ammóníum og natríum súlföt þeirra
79040	009005-64-5	Pólýetýlenglýkól-sorbítan-mónólárat
79120	009005-65-6	Pólýetýlenglýkól-sorbítan-mónóóleat
79200	009005-66-7	Pólýetýlenglýkól-sorbítan-mónópalmítat
79280	009005-67-8	Pólýetýlenglýkól-sorbítan-mónóstearat
79360	009005-70-3	Pólýetýlenglýkól-sorbítan-tríóleat
79440	009005-71-4	Pólýetýlenglýkól-sorbítan-tristearat
80240	029894-35-7	Pólýglýserólrísínóleat
80640	-	Pólýoxýalkýl(C2-C4)dímetýpólýsíloxan
80720	008017-16-1	Pólýfosfórsýrur
80800	025322-69-4	Pólýprópýlenglýkól
81520	007758-02-3	Kalíumbrómíð
81600	001310-58-3	Kalíumhýdroxíð
81840	000057-55-6	1,2-Própandíól
81882	000067-63-0	2-Própanól

PM/tilvísunar-númer	CAS-númer	Heiti
82000	000079-09-4	Própíónsýra
82080	009005-37-2	1,2-Própýlenglýkólalgínat
82240	022788-19-8	1,2-Própýlenglýkóldílárat
82400	000105-62-4	1,2-Própýlenglýkóldíóleat
82560	033587-20-1	1,2-Própýlenglýkóldípalmítat
82720	006182-11-2	1,2-Própýlenglýkóldístearat
82800	027194-74-7	1,2-Própýlenglýkólmónólárat
82960	001330-80-9	1,2-Própýlenglýkólmónóóleat
83120	029013-28-3	1,2-Própýlenglýkólmónópalmítat
83300	001323-39-3	1,2-Própýlenglýkólmónóstearat
83320	-	Própýlhýdroxýetýlsellulósi
83325	-	Própýlhýdroxýmetýlsellulósi
83330	-	Própýlhýdroxýpróýlsellulósi
83440	002466-09-3	Pýrófosfórsýra
83455	013445-56-2	Pýrófosfórsýrlingur
83460	012269-78-2	Pýrófyllít
83470	014808-60-7	Kvarts
83610	073138-82-6	Resínsýrur og rósínsýrur
83840	008050-09-7	Rósín
84000	008050-31-5	Rósín, ester með glýseróli
84080	008050-26-8	Rósín, ester með pentaerýtrítóli
84210	065997-06-0	Rósín, vetnað
84240	065997-13-9	Rósín, vetnað, ester með glýseróli
84320	008050-15-5	Rósín, vetnað, ester með metanóli
84400	064365-17-9	Rósín, vetnað, ester með pentaerýtrítóli
84560	009006-04-6	Gúmmí, náttúrulegt
84640	000069-72-7	Salisýlsýra
85600	-	Silíköt, náttúruleg
85980	-	Kísilsýra, sölt
86000	-	Kísilsýra, silýleruð
86160	000409-21-2	Kísilkarbíð
86240	007631-86-9	Kísildíoxíð
86560	007647-15-6	Natríumbrómíð
86720	001310-73-2	Natríumhýdroxíð
87200	000110-44-1	Sorbínsýra
87280	029116-98-1	Sorbítandíóleat
87520	062568-11-0	Sorbítanmónóbehenat
87600	001338-39-2	Sorbítanmónólárat
87680	001338-43-8	Sorbítanmónóóleat
87760	026266-57-9	Sorbítanmónópalmítat
87840	001338-41-6	Sorbítanmónóstearat
87920	061752-68-9	Sorbítantetrastearat
88080	026266-58-0	Sorbítantríóleat
88160	054140-20-4	Sorbítantrípalmítat
88240	026658-19-5	Sorbítantrístearat
88320	000050-70-4	Sorbitól
88600	026836-47-5	Sorbitólmónóstearat
88800	009005-25-8	Sterkja, neysluhæf
88880	068412-29-3	Sterkja, vatnrofin
88960	000124-26-5	Sterínamíð
89040	000057-11-4	Sterínsýra
90720	058446-52-9	Steróýlbensóýlmetan
90800	005793-94-2	Steróýl-2-laktýlsýra, kalsíumsalt
90960	000110-15-6	Rafsýra
91200	000126-13-6	Súkrósaasetat-ísóbútýrat
91360	000126-14-7	Súkrósaoktaasetat
91840	007704-34-9	Brennisteinn
91920	007664-93-9	Brennisteinssýra
92080	014807-96-9	Talk
92160	000087-69-4	Vínsýra
92195		Tárín, sölt

PM/tilvísunar-númer	CAS-númer	Heiti
92205	057569-40-1	Tereftalsýra, díester með 2,2'-metýlenbis(4-metýl-6-tert-bútýlfenól)
92350	000112-60-7	Tetraetýlenglýkól
92640	000102-60-3	N,N,N',N'-Tetrakis(2-hýdroxýprópýl)etýlendíamín
93440	013463-67-7	Títandíoxíð
93520	000059-02-9	alfa-Tókóferól
	010191-41-0	
93680	009000-65-1	Tragantgúmmí
94320	000112-27-6	Tríetýlenglýkól
95200	001709-70-2	1,3,5-Trímetýl-2,4,6-tris(3,5-dí-tert-bútýl-4-hýdroxýbensýl)bensen
95905	013983-17-0	Wollastónít
95920		Viðarmjöl og -trefjar, óunnið
95935	011138-66-2	Xantangúmmí
96190	020427-58-1	Sinkhýdroxíð
96240	001314-13-2	Sinkoxíð
96320	001314-98-3	Sinksúlfíð

5. gr.

Reglugerð þessi er sett með stoð í lögum nr. 93/1995 um matvæli og 2. gr. laga nr. 81/1988 um hollustuhætti og heilbrigðiseftirlit, með síðari breytingum. Einnig var höfð hliðsjón af samningnum um Evrópskt efnahagssvæði, sem vísað er til í II. viðauka, XII. kafla tilskipunar 95/3/EB um breytingu á tilskipun 90/128/EBE um plastefni og -hluti sem ætlað er að komist í snertingu við matvæli. Jafnframt var höfð hliðsjón af tilskipun 96/11/EB um breytingu á 90/128/EBE. Reglugerðin öðlast gildi við birtingu.

Ákvæði til bráðabirgða.

1. Tilkynningar samkvæmt 2. gr. þessarar reglugerðar skulu berast Hollustuvernd ríkisins eigi síðar en 1. janúar 1998.
2. Þar til kominn er endanlegur jákvæður listi yfir aukefni, sem heimilt er að nota við framleiðslu á plasti, sbr. ákvæði 1. gr., er Hollustuvernd ríkisins heimilt að samþykkja notkun annarra efna en fram koma í viðauka 5.

Umhverfisráðuneytinu, 3. október 1997.

Guðmundur Bjarnason.

Magnús Jóhannesson.

1. október 1997 Nr. 577

REGLUGERÐ

um breytingu á reglugerð nr. 521/1996 fyrir Lífeyrissjóð Norðurlands.

1. gr.

Grein 4.2 orðast svo:

4.2 Kjörtímabil stjórnarmanna er 3 ár og skal hvor aðili um sig kjósa árlega einn stjórnarmann og einn til vara.

2. gr.

Við grein 7.2 bætast eftirfarandi málsliðir:

Tillögur til hækkunar á lífeyrissréttindum geta verið með eftirfarandi hætti:

a) Tillögur um hækkun á áunnum réttindum sjóðfélaga í sjóðnum, án breytinga á reglum til útreiknings á lífeyri (hækkun stiga).

b) Tillögur að breytingum á reglum til útreiknings á lífeyri, með reglugerðarbreytingu.
c) Tillögur um greiðslu tímabundinnar uppbótar á lífeyri, án breytinga á reglum eða réttindum að öðru leyti.

Ef gerð er tillaga um greiðslu uppbótar skv. c-lið, skal hún gilda í a.m.k. fimm ár og skal ákvörðun endurmetin árlega fyrir 5. árið þaðan í frá. Uppbót samkvæmt þessum ákvæðum getur numið allt að 10% hækkun á réttindum miðað við ákvæði gildandi reglugerðar. Á ársfundi skal gera grein fyrir kostnaði vegna tillagna um hækkun á lífeyrisréttindum.

3. gr.

Við 11 gr. bætist nýr töluliður nr. 11.5 sem orðast svo:

11.5 Ellilífeyrir sjómanna. Sérákvæði.

11.5.1 Heimilt er sjóðfélaga sem stundað hefur sjómennsku í 25 ár eða lengur, og greitt hefur iðgjöld til sjóðsins að lágmarki í 10 ár vegna sjómennsku, og verið lögskráður á íslensk skip í 180 daga að meðaltali á ári, þó ekki skemur en 120 daga hvert ár, að hefja töku ellilífeyris þegar hann er fullra 60 ára. Skal þá upphæð ellilífeyris lækka um 0,3% fyrir hvern mánuð eða brot úr mánuði, sem vantar á 67 ára aldur, er taka lífeyris hefst. Taki sjóðfélagi ellilífeyri á aldrinum 60-67 ára skv. ákvæðum þessarar greinar og greiði á sama tíma iðgjöld til sjóðsins, ávinnur hann sér réttindi að hálfu vegna þeirra.

11.5.2 Fáist ekki fullnægjandi upplýsingar um árafjölda til sjós með vottorðum um lögskráningardaga, er stjórn sjóðsins heimilt að beita annarri reglu um mat á réttindum til flýtingar töku lífeyris, t.d. með staðfestum afritum skattframtala eða gögnum frá tryggingarfélagi viðkomandi.

4. gr.

Á 13. gr. verða eftirtaldar breytingar:

Grein 13.2 orðast svo:

13.2 Fullur makalífeyrir skal alltaf greiddur í 48 mánuði og 50% makalífeyrir í 36 mánuði til viðbótar, þótt ekki sé fullnægt ákvæðum 13.3, 13.4 eða 13.5

Grein 13.3 orðast svo:

13.3 Hafi eftirlifandi maki náð 50 ára aldri við fráfall sjóðfélaga, skal hann eiga rétt á 50% makalífeyri til 67 ára aldurs, enda séu ákvæði greinar 13.1 uppfyllt.

Í stað „0,9“ í grein 13.6 kemur „0,7“.

5. gr.

Gildistaka.

Reglugerðin tekur gildi 1. júlí 1997.

Með vísan til laga nr. 55/1980, staðfestist reglugerð þessi hér með.

Fjármálaráðuneytinu, 1. október 1997.

F. h. r.
Áslaug Guðjónsdóttir.

Margrét Gunnlaugsdóttir.

SAMÞYKKT

um hundahald í Stykkishólmi.

1. gr.

Hundahald er bannað í Stykkishólmi.

2. gr.

Bæjarstjórn er heimilt að veita lögráða einstaklingum búsettum í bænum undanþágu frá 1 gr. og leyfi til hundahalds í bænum með eftirfarandi skilyrðum:

a) Leyfið er bundið við nafn og heimilisfang lögráða einstaklings og óheimilt er að framselja það.
b) Ef sótt er um leyfi til að halda hund í sambýlishúsi skal skriflegt samþykki sameigenda í húsinu fylgja umsókninni.
c) Árlega skal greiða í bæjarsjóð leyfisgjald fyrir þá hunda sem undanþága er veitt fyrir. Gjaldið sem bæjarstjórn ákveður og staðfest er af umhverfisráðherra í sérstakri gjaldskrá skal standa straum af kostnaði við eftirlit með hundum í bænum. Gjaldið skal greitt við skráningu fyrir eitt ár í senn og síðan fyrirfram árlega með gjalddaga 1. mars. Hafi gjaldið ekki verið greitt innan mánaðar frá gjalddaga, fellur leyfið úr gildi.
d) Skylt er hundeiganda að hafa hund sinn ábyrgðartryggðan. Bæjarstjórn getur ákveðið að gera heildarsamning við tryggingarfélag. Skal tryggingin ná til alls tjóns, sem hundurinn kann að valda. Við greiðslu leyfisgjalds, skal liggja fyrir vottorð um ábyrgðartryggingu.
e) Hundurinn skal bera ól með plötu um hálsinn. Á plötuna skal greypt nafn og skráningarnúmer hundsins og nafn og heimilisfang eiganda hans.
f) Hundurinn skal hreinsaður árlega.
Framvísa skal vottorði um hreinsun við greiðslu leyfisgjalds.
g) Hundurinn skal aldrei ganga laus á almannafæri, heldur vera í taumi í fylgd með aðila sem hefur fullt vald yfir honum. Hundeigandi skal gæta þess að hundur hans valdi ekki hættu eða raski ró manna eða verði mönnum til óþæginda á neinn annan hátt. Þá eru umráðamönnum hunda alltaf skylt að fjarlægja saur eftir hundinn. Eigi er leyfilegt að hafa með sér hunda þó í taumi séu inn í opinberar stofnanir, skólahús, matvöruverslanir, eða aðra staði samkvæmt ákvæðum heilbrigðisreglugerðar nr. 149/1990, með síðari breytingum, en þeir eru m.a. eftirfarandi:
   1. Vatnsveitur, vatnsból og verndarsvæði þeirra.
   2. Almennings- og útisalerni.
   3. Hvers konar sorpgeymslur og sorpförgunarstaðir.
   4. Gististaðir, veitingastaðir og matsölustaðir.
   5. Tjald- og hjólhýsasvæði, nema samkvæmt ákvörðun umsjónaraðila.
   6. Húsakynni og svæði þar sem geymd eru, framleidd eða seld matvæli.
   7. Skólar, kennslustaðir, barnaheimili og gæsluvellir.
   8. Rakarastofur, hárgreiðslustofur, hvers konar snyrti- og sólbaðsstofur.
   9. Heilbrigðisstofnanir, hæli, heilsuræktar- og íþróttastöðvar og baðstaðir.
   10. Samkomuhús hvers konar og almennar skrifstofur.
   11. Kirkjugarðar, bálstofur, líkhús og líkgeymslur.
   12. Almenn samgöngutæki.

3. gr.

Bæjarstjórn er heimilt að takmarka eða banna umferð hunda um tiltekin svæði í bæjarlandinu. Ákvæði um slíkt skal auglýst sérstaklega og svæðið auðkennt með merki sem sýnir að umferð hunda sé bönnuð.

4. gr.

Umsókn fyrir leyfi til hundahalds skal senda bæjarstjórn Stykkishólms, sem gefur út leyfi. Upplýsingar um hundinn skal færa í þar til gerða bók hjá bæjarstjórn. Þar skal m.a. skrá heiti, aldur, kyn, tegund, lit og önnur einkenni hundsins. Ennfremur nafn og heimilisfang leyfishafa svo og skráningarnúmer hundsins. Leyfishafi fær merkta plötu, sbr. 3. lið 2. gr. og eintak af samþykkt um hundahald í Stykkishólmi.

Lögregluvarðstofunni í Stykkishólmi og heilbrigðisnefnd skulu send afrit af leyfisbréfi.

5. gr.

Brjóti leyfishafi gegn ákvæðum samþykktar þessarar eða öðrum reglum, sem um hundahald gilda skal fjarlægja viðkomandi hund. Skal hundinum komið fyrir, sé um minni háttar brot að ræða. Eigandi hundsins yrði þá að leysa hann þaðan út gegn greiðslu alls kostnaðar vegna brotsins. Sé um að ræða alvarlegt brot eða ítrekað brot afturkallast viðkomandi undanþága til hundahalds.

Hættulegum hundum er heimilt að lóga þegar í stað. Bæjarstjórn er heimilt hvenær sem er að afturkalla leyfi fyrir einstaka hunda eða öll veitt leyfi telji hún brýna nauðsyn þar á að höfðu samráði við heilbrigðisnefnd.

6. gr.

Eftirlit með framkvæmd samþykktar þessarar er í höndum heilbrigðisnefndar og lögreglu. Að öðru leyti fer um framkvæmdina samkvæmt lögum nr. 81/1988, um hollustuhætti og heilbrigðiseftirlit með síðari breytingum.

7. gr.

Samþykkt þessi sem er samþykkt af bæjarstjórn Stykkishólms staðfestist hér með samkvæmt 18. gr. laga nr. 81/1988, um hollustuhætti og heilbrigðiseftirlit, með síðari breytingum til þess að öðlast gildi þegar við birtingu.

Umhverfisráðuneytinu, 3. október 1997.

F. h. r.
Ingimar Sigurðsson.

Sigurbjörg Sæmundsdóttir.

Nr. 579 6. október 1997

REGLUGERÐ

um breytingu á reglugerð nr. 158/1997, um álagningu spilliefnagjalds, sbr. breytingu nr. 203/1997, breytingu nr. 316/1997 og breytingu nr. 442/1997.

1. gr.

Við reglugerðina bætist nýr VII. kafli sem er svohljóðandi:

VII. KAFLI
Varnarefni.

14. gr.

Gjaldskyld varnarefni og upphæð gjaldsins.

Spilliefnagjald skal lagt á varnarefni.

Spilliefnagjald á innflutt varnarefni skal innheimt í tolli.

Um gjaldtöku og flokkun til gjaldskyldu á varnarefnum, gilda ákvæði viðauka VI við þessa reglugerð.

2. gr.

Við reglugerðina bætist nýr VIII. kafli sem er svohljóðandi:

VIII. KAFLI

Ísócýanöt.

15. gr.

Gjaldskyld ísócýanöt og upphæð gjaldsins.

Spilliefnagjald skal lagt á ísócýanöt.

Spilliefnagjald á innflutt ísócýanöt skal innheimt í tolli.

Um gjaldtöku og flokkun til gjaldskyldu á ísócýanötum, gilda ákvæði viðauka VII við þessa reglugerð.

3. gr.

VII. KAFLI verður IX. KAFLI.

4. gr.

14. gr. verður 16. gr. og 15. gr. verður 17. gr.

5. gr.

Við reglugerðina bætist viðauki VI sem er svohljóðandi:

VIÐAUKI VI.

VARNAREFNI SEM GETA ORÐIÐ AÐ SPILLIEFNUM.

Spilliefnagjald skal reikna sem tiltekna fjárhæð á hvert kílógramm (eða hluta úr kílógrammi) varnarefna sem flokkast undir eftirtalin tollskrárnúmer:

	ÚR 38. KAFLA TOLLSKRÁRINNAR	Kr/kg
3808	**Efni til varnar gegn eða útrýmingar á skordýrum, nagdýrum, sveppum og illgresi, efni til að hindra spírun og efni til að stjórna plöntuvexti, sótthreinsandi efni og áþekkar vörur í formi eða umbúðum til smásölu eða sem blöndur eða hlutir (t.d. brennisteinsunnin bönd, kveikir og kerti, og flugnaveiðarar):**	
3808.1000	- Skordýraeyðir	3,00
	- Sveppaeyðir:	
3808.2001	- - Fúavarnarefni	3,00
3808.2009	- - Annar	3,00
3808.3000	- Illgresiseyðir, spírunareyðir og efni til að stjórna plöntuvexti	3,00
3808.4000	- Sótthreinsandi efni	3,00
3808.9000	- Annað	3,00

6. gr.

Við reglugerðina bætist viðauki VII sem er svohljóðandi:

VIÐAUKI VII.

ÍSÓCÝANÖT SEM GETA ORÐIÐ AÐ SPILLIEFNUM.

Spilliefnagjald skal reikna sem tiltekna fjárhæð á hvert kílógramm (eða hluta úr kílógrammi) ísócýanata sem flokkast undir eftirtalin tollskrárnúmer:

	ÚR 29. KAFLA TOLLSKRÁRINNAR	Kr/kg
2929	**Sambönd með annarri köfnunarefnisvirkni:**	
2929.1000	- Ísócyanöt	1,00
2929.9000	- Annað	1,00

7. gr.

Reglugerð þessi er sett samkvæmt ákvæðum laga nr. 56/1996 um spilliefnagjald og öðlast gildi 1. nóvember 1997.

Umhverfisráðuneytinu, 6. október 1997.

Guðmundur Bjarnason.

Magnús Jóhannesson.

Nr. 580 7. október 1997

REGLUGERÐ

um breytingu á reglugerð nr. 331/1997 um námsorlof framhaldsskólakennara.

1. gr.

5. gr. orðist svo:

Þriggja manna nefnd sem menntamálaráðherra skipar veitir menntamálaráðherra umsögn um umsóknir og gerir rökstuddar tillögur um úthlutun námsorlofs og styrkja skv. 2. og 4. gr. Nefndin skal m.a. taka tillit til eftirfarandi:

a) Hvers konar nám umsækjandi hyggst stunda og hvernig það muni nýtast viðkomandi stofnun eða skólakerfinu í heild. Orlof skal fyrst og fremst veitt til náms sem tengist starfssviði umsækjanda.
b. Starfsaldurs umsækjanda.

Við veitingu námsorlofs skal taka tillit til eðlilegrar dreifingar milli skólastofnana, námsgreina, skólasvæða og kynja.

Nefndin skal þannig skipuð: Einn skal skipaður af menntamálaráðherra án tilnefningar og skal hann vera formaður nefndarinnar, einn skal skipaður samkvæmt tilnefningu Hins íslenska kennarafélags og einn samkvæmt tilnefningu Kennarasambands Íslands. Varamenn skulu skipaðir með sama hætti. Skipunartímabil nefndarinnar er fjögur ár.

2. gr.

Reglugerð þessi öðlast þegar gildi.

Menntamálaráðuneytinu, 7. október 1997.

Björn Bjarnason.

Guðríður Sigurðardóttir.

Nr. 581 8. október 1997

REGLUGERÐ

um (1.) breytingu á reglugerð um jöfnun eigna á móti vátryggingaskuld vátryggingafélaga, nr. 646/1995.

1. gr.

Í stað 2. mgr. 2. gr. kemur ný mgr., svohljóðandi:

Félagið skal tryggja fjölbreytni og dreifingu eigna á móti vátryggingaskuld í samræmi við tegund þeirra skuldbindinga sem hvíla á félaginu. Taka skal tillit til þeirrar áhættu sem félagið ber og felst í fjárfestingu af tiltekinni tegund og skulu eignir á móti vátryggingaskuldbindingu félagins valdar í samræmi við það. Eignum sem ekki er hægt að selja með stuttum fyrirvara skal halda innan hóflegra marka. Ákvæði 7., 8. og 9. gr. eiga ekki við um

skuldbindingar vegna líftryggingasamninga með fjárfestingaráhættu líftryggingataka nema að því marki sem í þeim felst loforð félagsins um vexti eða tiltekna útborgun.

2. gr.

1. mgr. 5. gr. fellur niður.

3. gr.

Á eftir 5. gr. bætast við fyrirsögn og ný grein, svohljóðandi:

Fjárfestingar vegna líftrygginga með fjárfestingaráhættu líftryggingataka.

5a. gr.

Þegar skuldbinding samkvæmt líftryggingasamningi er með beinum hætti háð verðgildi eininga í verðbréfasjóði samkvæmt lögum nr. 10/1993 um verðbréfasjóði eða verðgildi eininga í sjóði sem er í vörslu vátryggingafélagsins, skal líftryggingaskuld vegna skuldbindingarinnar mætt með einingum sem samsvara, eins og hægt er, þeim einingum sem samningurinn kveður á um eða þegar slíkar einingar eru ekki til, með sömu eignum og að baki liggja.

Þegar skuldbinding samkvæmt líftryggingasamningi er með beinum hætti háð gengi hlutabréfa eða annarri viðmiðun en fram kemur í 1. mgr. skal vátryggingaskuld vegna þessarar skuldbindingar mætt, eins og hægt er, annaðhvort með einingum sem taldar eru samsvara eignum sem vísað er til í samningnum, eða þegar einingar af því tagi eru ekki fáanlegar, með hæfilega öruggum og seljanlegum eignum samsvarandi eins vel og hægt er því sem samningurinn tekur mið af.

4. gr.

Í stað 2. málsl. 4. mgr. 6. gr. kemur nýr málsl., svohljóðandi:

Afleiðusamninga svo sem vilnanir, framvirka samninga og skiptasamninga má aðeins nota við mat á eignum sem samningarnir tengjast. Matið skal vera varfærnislegt og má aðeins nota afleiðusamninga sem stuðla að því að draga úr fjárfestingaráhættu og eru liður í að auka hagkvæmni fjárfestingarstjórnunar.

5. gr.

9. gr. breytist og verður svohljóðandi:

Hlutdeild í dótturfélagi sem hefur það hlutverk eitt að ávaxta eignir vátryggingafélagsins að öllu leyti eða að hluta skal metin sem hlutdeild félagsins í eignum dótturfélagsins.

Vátryggingaeftirlitið getur krafist þess að eignir í öðrum dótturfélögum séu metnar á sama hátt.

6. gr.

2. málsl. 2. mgr. 10. gr. breytist og verður svohljóðandi:

Víkja má frá þeirri reglu, nemi eignir sem ættu að vera í tilteknum gjaldmiðli 7% eða minna af eignum samanlagt í öðrum gjaldmiðlum.

7. gr.

Reglugerð þessi er sett í samræmi við 3. mgr. 34. gr. laga nr. 60/1994 um vátryggingastarfsemi með síðari breytingum, sbr. einnig 98. gr. sömu laga, og byggir á ákvæðum í 21., 22. og 23. gr. tilskipunar 92/96/ESB og ákvæðum í 21. og 22. gr. tilskipunar 92/49/ESB.

Reglugerð þessi öðlast þegar gildi.

Viðskiptaráðuneytinu, 8. október 1997.

Finnur Ingólfsson.

Halldór J. Kristjánsson.

REGLUGERÐ

um breytingu á reglugerð fyrir talnagetraunir Íslenskrar getspár, nr. 86 24. febrúar 1993 með síðari breytingum.

1. gr.

2. gr. orðist svo:

Tegundir talnagetrauna.

2.1 Íslensk getspá starfrækir talnagetraunir (lottó) undir heitunum „Lottó 5/38“ og „Víkingalottó“ („Lottó 6/48“), en hina síðarnefndu talnagetraun starfrækir það í samvinnu við eftirgreind talnagetraunafyrirtæki: AB Svenska Spel, Svíþjóð, Norsk Tipping A/S, Noregi, OY Veikkaus ab, Finnlandi, og Dansk Tipstjeneste As, Danmörku. Um getraunastarfsemina gilda eftirfarandi reglur:

2. gr.

3. gr., liður 3.9, orðist svo:

3.9 Verð fyrir hvern leik (röð) í „Lottó 5/38“ er 50 kr. og í „Víkingalottói“ 25 kr. Aðeins er unnt að gerast þátttakandi hjá söluaðilum Íslenskrar getspár.

3. gr.

5. gr., liður 5.2, síðasti málsliður, orðist svo:

Útdrátturinn fer fram með þeim hætti að valdar eru sex aðaltölur af tölunum 1-48 og því næst eru valdar 2 aukatölur, „bónustölur“ af þeim sem þá eru eftir.

4. gr.

Í 5. gr., lið 5.5.2, a), komi 0,035 ECU í stað „0,03 ECU“.

5. gr.

5. gr., liður 5.5.2, b), tölulíður 1., orðist svo:

1. 28% skiptist jafnt á milli þeirra sem hafa 5 aðaltölur réttar og auk þess rétta eina af tveim aukatölum, „bónustölum“.

6. gr.

5. gr., liður 5.5.2, b), tölulíður 4., orðist svo:

4. 15% skiptast jafnt á milli þeirra sem hafa 3 aðaltölur réttar og auk þess rétta eina af tveim aukatölum, „bónustölum“.

7. gr.

6. gr., liður 6.1, 2. mgr., „Víkingalottó“, orðist svo:

„Víkingalottó“

6 réttar aðaltölur:	1:12.271.512
5 réttar aðaltölur og aukatala:	1:1.022.626
5 réttar aðaltölur:	1:52.442
4 réttar aðaltölur:	1:950
3 réttar aðaltölur og aukatala:	1:393

8. gr.

Reglugerð þessi, sem sett er samkvæmt lögum um talnagetraunir, nr. 26 2. maí 1986, öðlast gildi 30. október 1997.

Dóms- og kirkjumálaráðuneytinu, 6. október 1997.

F. h. r.
Þorsteinn Geirsson.

Jón Thors.

13. október 1997 Nr. 583

GJALDSKRÁ

Selfossveitna bs.

1. HLUTI
Sölutaxtar, stofngjöld og innheimta.

I. Sölutaxtar.

Allt verð er án virðisaukaskatts. Á það leggst vsk. eins og hann er hverju sinni og kveðið er á um í viðeigandi lögum og reglugerðum.

I.a. Rafmagn.

Almennir taxtar.	Ein.	Grunngjald
A1 Almenn notkun 1.		
Orkugjald	kr/kWh	6,29
Fastagjald	kr/ár	2.749,00
A2 Almenn notkun 2.		
Orkugjald	kr/kWh	6,29
Fastagjald	kr/ár	8.307,00
A3 Mannvirkjagerð		
Orkugjald	kr/kWh	6,29
Fastagjald	kr/ár	8.307,00
Afltaxtar.		
B1 Afl og orkumæling 1.		
Orka	kr/kWh	2,28
Afl	kr/kW/ár	9.756,00
Fastagjald	kr/ár	8.307,00
B2 Afl og orkumæling 2.I		
Orkugjald. Sumar: 1. maí - 30. sept.	kr/kWh	1,98
Orkugjald. Vetur: 1. okt. - 30. apríl	kr/kWh	4,15
Afl		
Aflgjald. Sumar: 1. apríl - 31. okt.	kr/kW/mán	599,87
Aflgjald. Vetur: 1. nóv. - 31. mars	kr/kW/mán	1.195,50
Fastagjald	kr/mán	2.788,00
B3 Útilýsing 1.		
Rofin útilýsing, viðhald	kr/kW/ár	17.970,00
Rofin útilýsing, aflgjald	kr/kW/ár	16.587,00
B4 Útilýsing 2.		
Stofn og tengigjald	kr.	17.771,00
Aflgjald	kr/W/ár	31,00
Orkugjald	kr/W/ár	33,00

	Ein.	Grunngjald
B5 Búrekstur m. rafmagnshitun		
Orka	kr/kWh	2,90
Umframorka	kr/kWh	6,72
Afl	kr/kW/ár	6.810,00
Fastagjald	kr/ár	8.307,00
Aðrir taxtar.		
C1 Rofin hitun/næturhiti		
gildir 20.00 - 08.00	kr/kWh	2,28
ef notað utan gildistíma	kr/kWh	6,29
Fastagjald	kr/ár	8.307,00
C2 Hitun í iðnaði		
Orkugjald. Sumar: 1. maí - 30. sept.	kr/kWh	2,28
Orkugjald. Vetur: 1. okt. - 30. apríl	kr/kWh	4,73
Fastagjald	kr/ár	8.307,00
C3 Húshitun		
Orkugjald	kr/kWh	3,74
Niðurgreiðsla í strjálbýli	kr/kWh	2,14
Fastagjald	kr/ár	8.307,00
C4 Blönduð notkun		
Orkugjald	kr/kWh	4,79
Fastagjald	kr/ár	8.307,00
I.b. Afnot af heitu vatni.		
Almennir taxtar.		
H.1 Heitt vatn um rennslismæli		
Heimili og íbúðir	kr/m³	43,43
Fastagjald	kr/ár	5.703,00
H.2 Heitt vatn um rennslismæli		
Stórnotendur =>1"	kr/m³	43,43
Fastagjald	kr/ár	8.118,00
H.3 Heitt vatn um rennslismæli		
Heimili og íbúðir	kr/m³	50,24
Fastagjald	kr/ár	7.247,00
H.4 Heitt vatn um rennslismæli		
Stórnotendur =>1"	kr/m³	50,24
Fastagjald	kr/ár	14.657,00
Sértaxtar.		
H.5 Heitt vatn um hemil		
Heitt vatn um hemil	kr/mínl/ár	12.174,00
Fastagjald	kr/ár	8.118,00
H.6 Heitt vatn um mæli		
Alm. sundlaugar		
Sumar: 1. maí - 30. sept.	kr/m³	22,01
Vetur: 1. okt. - 30. apríl	kr/m³	26,39
Fastagjald	kr/ár	14.657,00

II. Stofngjöld.

II.a. Rafmagn.		
63 A 1 fasa	kr.	56.622,00
63 A 3 fasa	kr.	62.504,00
100 A 3 fasa	kr.	99.198,00
200 A 3 fasa	kr.	196.125,00
315 A 3 fasa	kr.	311.283,00
400 A 3 fasa	kr.	397.296,00
630 A 3 fasa	kr.	706.027,00
710 A 3 fasa	kr.	779.963,00
1200 A 3 fasa	kr.	1.236.517,00

II.b Heitt vatn.	Ein.	Grunngjald
Íbúðarhúsnæði, einbýli	kr.	69.368,00
Atvinnuhúsnæði, fjölbýli o.fl.	kr.	69.368,00
einingarverð umfram 500m³	kr.	60,00

II.c. Bráðabirgðaheimtaugar.		
63 A 1 fasa	kr.	15.592,00
63 A 3 fasa	kr.	21.028,00
100 A 3 fasa	kr.	26.807,00

II.d.Yfirlengdargjald.		
63 A 1 fasa	kr/m	1.330,00
63 A 3 fasa	kr/m	1.750,00

III. Innheimta.

III.a. Innheimta og lokanir.		
Innheimtugjald	kr.	499,00
Lokunargjald	kr.	1.575,00

2. HLUTI.

Skýringar og ýmis ákvæði.

I. Sölutaxtar fyrir rafmagn og heitt vatn.

I.a. Rafmagn.

A1: Taxti fyrir heimili, verslanir, skrifstofur, skóla og alla aðra notkun sem ekki er getið annars staðar.

A2: Taxti fyrir heimili, smáiðnað, verslanir og þjónustu með þriggja-fasa húsveitukerfi.

A3: Taxti fyrir notkun við byggingarframkvæmdir, skammtímanotkun vinnuvéla, vinnuljósa og annars í sambandi við mannvirkjagerð.

B1: Gjaldskrártaxti B.1. er fyrir alla meiriháttar véla- og iðnaðarnotkun og aðra stórnotendur. Aðrir taxtar eru ekki veittir samhliða þessum taxta. Þó er heimilt að mæla rafhitun sérstaklega.
Aflúttekt er ákvörðuð samkvæmt mælingu miðað við 15 mín. meðalgildi afls. Gjaldskylt afl hvers almanaksárs er meðaltal fjögurra hæstu mánaðargilda. Lesið er á mæli í lok hvers mánaðar. Heimilt er að reikna afl og orkunotkun samkvæmt taxta B2.
Lágmarksaflgjald er miðað við 15 kW. Heimilt er að veita notanda með lægra meðalgildi en 15 kW að kaupa rafmagn samkvæmt þessum taxta, enda greiði hann þá lágmarksaflgjaldið.

B2: Taxti fyrir atvinnufyrirtæki með sveiflukenndan rekstur svo sem loðnufrystingu.

B3: Taxti fyrir útilýsingu með breytilegum roftíma er fylgir dagsbirtu. Aflgjald, kr/kW/ár, er greitt fyrir uppsett afl ljósbúnaðar. Viðhaldsgjald, kr/kW/ár, er greitt fyrir viðhald og eftirlit með viðkomandi ljósabúnaði. Ljósabúnaður verður að fullnægja kröfum Selfossveitna hverju sinni og ber notanda að greiða stofnkostnað að fullu.

B4: Taxti fyrir sérstaka lýsingu utanhúss þar sem lýsingarbúnaði er komið fyrir á þegar uppsettum götuljósastólpum. Lýsingarbúnaður ákvarðast af Selfossveitum með samþykki viðkomandi umsækjanda um sérstaka lýsingu. Stofn- og tengigjald greiðist af umsækjanda fyrir stofnkostnað og greiðist gjaldið aðeins í upphafi lýsingar. Aflgjald er greitt fyrir uppsett afl búnaðar. Viðhaldsgjald er greitt fyrir viðhald og eftirlit á viðkomandi búnaði. Innifalið er endurnýjunarkostnaður búnaðar.

B5: Búrekstur með rafhitun. Lágmarksafl er 6 kW. Hámarksafl er 50 kW.

C1: Taxti fyrir rofna hitun svo sem hitun að næturlagi. Roftími er frá kl 08.00 að morgni til kl. 20.00. Veita má heimild til kaupa á rafmagni utan roftíma samkvæmt orkugjaldi taxta A1.

C2: Rofin hitun til iðnaðar og annarra nota en hitunar íbúðarhúsa. Roftími er allt að 3 klst. á dag á tímabilinu milli kl. 08.00 til kl. 18.00. Að hámarki skal rofið 1,5 klst. í senn og skulu minnst 1,5 klst. líða á milli roftímabila.

C3: Órofinn taxti til hitunar húsnæðis í strjálbýli.

C4: Blönduð notkun fyrir verbúðir, skepnuhús og sumarbústaði. Gildir bæði sem almenn notkun og rafhiti. Rafmagn samkvæmt þessum taxta er afhent órofið. Notendur geta einnig keypt orku til þessara nota samkvæmt taxta A1.

D. Ýmis ákvæði:

Sérstakar aðstæður. Þegar um sérstakar aðstæður er að ræða, svo sem tímabundna notkun mikils afls, eða notkun einstakra aflfrekra raftækja, er heimilt að takmarka val notanda við ákveðna gjaldskrárliði eða gera sérstakan afhendingarsamning. Þar sem flutningsgeta og/eða spennuafl er takmarkað, áskilja Selfossveitur sér rétt til þess að takmarka val gjaldskrárliða.

Launafl. Fasviksstuðull hjá notanda skal að jafnaði ekki vera lægri en 0,9. Heimilt er að krefja notanda um sérstakt gjald fyrir launafl sem nemur meira en 50 % af mesta útteknu raunafli á ári, miðað við 15 mín. meðalgildi afls. Gjald þetta skal nema hálfu aflgjaldi sbr. B.1.

Takmarkanir. Heimilt er að banna notkun rafsuðuspenna og annarra tækja sem valda tilfinnanlegun truflunum eða takmarka notkun þeirra við tiltekinn tíma sólarhrings.

Sérstök spennistöð. Sé nauðsynlegt að setja upp spennistöð vegna tiltekins notanda, og hún að mestu notuð í hans þágu, er honum skylt að leggja til lóð eða húsnæði undir stöðina, veitunni að kostnaðarlausu. Viðkomandi notandi skal í öllu hlíta skilmálum veitunnar um gerð húsnæðis eða stærð lóðar, staðsetningu stöðvar og frágang innan stöðvar og í nánasta umhverfi hennar.

Mælitæki. Selfossveitur bs. ákvarða stærð og gerð mælitækja sem nota skal fyrir hverja húsveitu.

I.b. Heitt vatn.

H1: Taxti fyrir heimili og aðra smærri notendur með þeim takmörkunum sem fram koma í H3. Notkun er mæld í rúmmetrum (m^3).

H2: Taxti fyrir atvinnuhúsnæði o.þ.h. með þeim takmörkunum sem fram koma í H4. Inntak stærra en eða jafnt og 25 mm í þvermál. Notkun er mæld í rúmmetrum.

H3: Taxti fyrir heimili og aðra smærri notendur í Eyrarbakka- og Stokkseyrarhreppi sbr. samning um Selfossveitur bs. Notkun er mæld í rúmmetrum. Taxti H1 gildir fyrir þessa notkun frá og með 1. júní 1998.

H4: Taxti fyrir atvinnuhúsnæði o.þ.h. í Eyrarbakka- og Stokkseyrarhreppi sbr. samning um Selfossveitur bs. Inntak stærra en eða jafnt og 25 mm í þvermál. Notkun er mæld í rúmmetrum. Taxti H2 gildir fyrir þessa notkun frá og með 1. júní 1998.

H5: Taxti fyrir sölu vatns um skammtara (hemil). Sérstakt samkomulag skal gera um sölu skv. þessum taxta. Greitt er samkvæmt samningi fyrir tiltekinn fjölda mínútulítra sem aðgengilegur er notandanum allt árið að jafnaði (l/mín/ár). Fjöldi mínútulítra ákvarðast af Selfossveitum á grundvelli áætlunar um notkun.

H6: Taxti fyrir mælda notkun í sundlaugum í eigu sveitarfélaga. Notkun er mæld í rúmmetrum.

H7. Ýmis ákvæði:

Sérstakar aðstæður. Þegar um sérstakar aðstæður er að ræða, svo sem tímabundna notkun mikils vatns er heimilt að takmarka val notanda við ákveðna gjaldskrárliði eða gera sérstakan afhendingarsamning. Þar sem flutningsgeta dreifikerfishluta er takmarkað, áskilja Selfossveitur bs. sér rétt til að takmarka val gjaldskrárliða.

Takmarkanir. Heimilt er að banna notkun dælna og annarra tækja sem valda tilfinnanlegum truflunum eða takmarka notkun þeirra við tiltekinn tíma sólarhrings.

Aðgengi starfsmanna. Starfsmönnum Selfossveitna bs. skal hvenær sem er frjáls aðgangur að öllum mælum, lögnum í eigu Selfossveitna og öðrum búnaði sem eru í sambandi við dreifikerfi fyrirtækisins.

II. Inntakslagnir, heimtaugar og heimæðar.

Tæknilegir tengiskilmálar. Um tengingu neysluveitna við veitukerfi gilda tæknilegir tengiskilmálar rafveitna og sérskilmálar Selfossveitna.

Stærð og tilhögun inntakslagna. Veitustjóri ákvarðar stærð og gerð heimtauga, heimæða og/eða spennistöðva fyrir hverja húsveitu.

Leita skal samþykkis veitunnar um staðsetningu inntaks og tengistað við húsveitukerfi.

Málstraumur heimtauga miðast við stærð stofnvara húsveitu og/eða áætlaða hámarks straumáraun viðkomandi húsveitu.

Greiðslur. Heimtaugargjald og/eða heimæðargjald skal greitt fyrir hverja heimtaug og/eða heimæð er tengir húsveitu við veitukerfið. Skal greiðsla eiga sér stað áður en tenging fer fram, eða fyrir eða á eindaga sem tilgreindur er á reikningi.

Yfirlengd. Yfirlengd varanlegrar inntakslagna miðast við lengri lagnir en 10 m. Lengd inntakslagna reiknast frá lóðarmörkum að tengistað við húsveitukerfi. Taka skal tillit til aðstæðna í hverju tilviki. Yfirlengdargjald skal greitt skv. viðeigandi töflu.

Séu aðstæður þannig að leggja þurfi inntakslögn að vinnustað skal greitt yfirlengdargjald skv. töflu þar um.

Greiðsla aukakostnaðar vegna frosts í jörðu. Óski eigandi húsveitu eftir að heimtaug og /eða heimæð sé lögð þegar frost er í jörðu, skal hann greiða aukagjald samkvæmt nánari ákvörðun veitunnar. Skal þar taka mið af auka tilkostnaði vegna frosts í jarðvegi.

Sérstakar aðstæður. Sé fyrirsjáanlegt, vegna fjarlægðar eða annarra aðstæðna, að kostnaður við lagningu heimtaugar og/eða heimæðar verði meira en 50 % hærri en gildandi gjaldskrá segir til um, skal greiða þann kostnað sem umfram 50 % er, samkvæmt nánari ákvörðun veitunnar.

Inntaksgjöld gilda fyrir skipulögð hverfi. Sé um óskipulagt svæði að ræða eða aðstæður óvenjulegar skal heimtaugargjald og/eða heimæðargjald greitt samkvæmt sérstökum samningi hverju sinni.

III. Aðrar skýringar og önnur ákvæði.

Áætlun um notkun og orkureikningar. Orkugjöld eru innheimt mánaðarlega samkvæmt áætlun eða með sérstökum álestri. Við gerð áætlunar um ársnotkun er stuðst við sannreynda notkun ársins á undan. Á um 12 mánaða fresti er lesið af mælum og á grundvelli þess álestrar er gert sérstakt uppgjör við hvern notanda sem skráður hefur verið í viðskiptum yfir tímabilið. Veitustjóri getur heimilað notanda að senda inn eigin álestur á áætlunartímabilinu.

Dráttarvextir, vanskil og lokanir. Selfossveitum bs. er heimilt að reikna dráttarvexti á vangoldna reikninga eins og dráttarvextir eru ákveðnir á hverjum tíma, enda hafi tilkynning um beitingu dráttarvaxta verið send notanda, eða honum gerð grein fyrir beitingu þeirra á annan hátt.

Selfossveitur hafa rétt til að stöðva orkuafhendingu úr veitukerfi að húsveitu, hafi notandi viðkomandi húsveitu vanrækt að greiða orkugjöld samkvæmt reikningi þar um. Orkureikningur er í vanskilum hafi hann ekki verið greiddur fyrir eða á eindaga. Fyrirætlun um stöðvun orkuafhendingar ber að tilkynna með 5 daga fyrirvara. Allan kostnað við lokun og opnun á ný greiðir sá sem vanskilum veldur samkvæmt taxta þar um.

Lögtaksheimild. Öll gjöld samkvæmt gjaldskrá þessari má innheimta með fjárnámi á kostnað gjaldanda.

Staðfesting. Gjaldskrá þessi sem sett er samkvæmt vatnalögum nr. 15, 20. júní 1923 og orkulögum nr. 58, 29. apríl 1967, staðfestist hér með til að öðlast gildi við birtingu og birtist til eftirbreytni öllum sem hlut eiga að máli. Jafnframt eru úr gildi felldar eldri gjaldskrár sama efnis nr. 238/1995 og nr. 250/1995 fyrir veitusvæði Selfossveitna bs., með síðari breytingum.

Iðnaðarráðuneytinu, 13. október 1997.

F. h. r.
Kristmundur Halldórsson.

Steinunn Bjarman.

Nr. 584

REIKNINGUR

Bjargráðasjóðs fyrir árið 1996.

Sameinaður rekstrarreikningur.

	kr.
Fjármunatekjur:	
Vaxtatekjur og verðbætur	8.950.131
Fjármunatekjur alls:	8.950.131
Fjármagnsgjöld:	
Vaxtagjöld	219.903
Reikn. gjöld v/verðlagsbreytinga	2.977.285
Fjármagnsgjöld alls:	3.197.188
Hreinar fjármunatekjur:	5.752.943
Aðrar tekjur:	
Framlag sveitarfélaga	23.210.746
Framlag ríkissjóðs	30.000.000
Gjald af söluv. landbúnaðarins	38.912.925
Aðrar tekjur alls:	92.123.671
Tekjur alls:	97.876.614

Styrkveitingar:	
Styrkir	101.443.794
Styrkveitingar alls:	101.443.794
Hreinar tekjur (gjöld) fyrir rekstrargjöld	(3.567.180)
Rekstrargjöld:	
Hlutdeild í sameiginlegum kostnaði	13.187.081
Rekstrarkostnaður húsnæðis	1.498.870
Sérkostnaður	2.779.513
Innheimtulaun búvörugjalds	778.258
Afskriftir	408.206
Rekstrargjöld alls:	18.651.928
Tap ársins:	(22.219.108)

Sameinaður efnahagsreikningur þann 31. desember.

Eignir.

Veltufjármunir:	kr.
Bankainnstæður	140.842.477
Aðrar skammtímakröfur	153.462
Veltufjármunir alls:	140.995.939
Fastafjármunir:	
Varanlegir rekstrarfjármunir:	
Áhöld	283.617
Fasteignir	12.779.006
Fastafjármunir alls:	13.062.623
Eignir samtals:	154.058.562

Skuldir og eigið fé.

Skammtímaskuldir:	kr.
Ógreiddir styrkir	0
Viðskiptaskuldir	666.444
Séreignadeild	0
Aðrar skammtímaskuldir	3.074.817
Skammtímaskuldir alls:	3.741.261
Eftirlaunaskuldbinding	12.310.000
Skuldir alls:	16.051.261
Eigið fé:	
Endurmatsreikningur	156.555.482
Ójafnað tap	(18.548.181)
Eigið fé alls:	138.007.301
Skuldir og eigið fé samtals:	154.058.562

Áritun endurskoðanda.

Ég hef endurskoðað ársreikning Bjargráðasjóðs fyrir árið 1996. Ársreikningurinn hefur að geyma skýrslu stjórnar, rekstrarreikning, efnahagsreikning, sjóðstreymi og skýringar. Ársreikningurinn er lagður fram af stjórnendum sjóðsins og á ábyrgð þeirra í samræmi við lög og reglur. Ábyrgð mín felst í því áliti sem ég læt í ljós á ársreikningnum á grundvelli endurskoðunarinnar.

Endurskoðað var í samræmi við góða endurskoðunarvenju. Samkvæmt því ber mér að skipuleggja og haga endurskoðuninni þannig að nægileg vissa fáist um að ársreikningurinn sé án verulegra annmarka. Endurskoðunin felur í sér athuganir á gögnum með úrtakskönnunum til að sannreyna fjárhæðir og upplýsingar sem fram koma í ársreikningnum. Endurskoðunin felur einnig í sér athugun á þeim reikningsskilaaðferðum og matsreglum sem notaðar eru við gerð ársreikningsins og mat á framsetningu hans í heild. Ég tel að endurskoðunin sé nægjanlega traustur grunnur til að byggja álit mitt á.

Það er mitt álit að ársreikningurinn gefi glögga af afkomu sjóðsins á árinu 1996, efnahag hans 31. desember 1996 og breytingu á handbæru fé á árinu 1996, í samræmi við lög, samþykktir sjóðsins og góða reikningsskilavenju.

Reykjavík, 17. apríl 1997.

Gísli Guðmundsson, löggiltur endurskoðandi.

Staðfesting ársreiknings.

Reykjavík, 11. júní 1997.

Sesselja Árnadóttir. **Ríkharð Brynjólfsson.**
Guðbjartur Gunnarsson. **Vilhjálmur Þ. Vilhjálmsson.**
Hörður Harðarson.

Áritun framkvæmdastjóra.

Þórður Skúlason framkvæmdastjóri. **Birgir L. Blöndal** aðstoðarframkvæmdastjóri.

Nr. 585 16. október 1997

REGLUGERÐ

um (1.) breytingu á reglugerð um tæknifrjóvgun nr. 568/1997.

1. gr.

1. og 2. málsl. 1. mgr. 16. gr. orðist svo:

Hámarksgeymslutími fósturvísa er fimm ár. Að fimm árum liðnum skal eyða ónotuðum fósturvísum.

2. gr.

Reglugerð þessi, sem sett er með heimild í 13., sbr. 3. og 10. gr. laga nr. 55/1996 um tæknifrjóvgun, öðlast þegar gildi.

Heilbrigðis- og tryggingamálaráðuneytinu, 16. október 1997.

Ingibjörg Pálmadóttir.

Guðríður Þorsteinsdóttir.

STJÓRNARTÍÐINDI B 86 – 1997

16. október 1997 1317 Nr. 586

REGLUGERÐ

um (1.) breytingu á reglugerð nr. 485/1995 um tekjutryggingu.

1. gr.

6. gr. orðast svo:

Allar skattskyldar tekjur skal taka til viðmiðunar við ákvörðun tekjutryggingar, að frádregnum bótum almannatrygginga og félagslegri aðstoð sveitarfélaga.

Við ákvörðun tekjugrundvallar skulu fjármagnstekjur metnar að 50 hundraðshlutum.

2. gr.

Reglugerð þessi, sem sett er með stoð í 66. sbr. 17. og 18. gr. laga nr. 117/1993 um almannatryggingar, öðlast gildi 1. nóvember 1997.

Heilbrigðis- og tryggingamálaráðuneytinu, 16. október 1997.

Ingibjörg Pálmadóttir.

Jón Sæmundur Sigurjónsson.

13. október 1997 Nr. 587

REGLUGERÐ

um breytingu á reglugerð nr. 372 25. október 1976 um vöruhappdrætti Sambands íslenskra berklasjúklinga, sbr. reglugerð nr. 502/1984.

1. gr.

Í stað „12. janúar“ í 9. gr. komi: 14. janúar.

2. gr.

Reglugerð þessi, sem sett er samkvæmt lögum nr. 18 22. apríl 1959 um vöruhappdrætti fyrir Samband íslenskra berklasjúklinga, öðlast þegar gildi. Jafnframt fellur úr gildi reglugerð nr. 502/1984.

Dóms- og kirkjumálaráðuneytinu, 13. október 1997.

F. h. r.

Þorsteinn Geirsson.

Jón Thors.

B 92
Gutenberg

REGLUGERÐ

um úthlutun á tollkvótum vegna innflutnings á jólatrjám.

1. gr.

Fyrir það tímabil sem tilgreint er í 2. gr. úthlutar landbúnaðarráðherra tollkvótum skv. viðauka III B, við tollalög númer 55/1987 með síðari breytingum í samræmi við tillögur nefndar skv. 75. gr. laga nr. 99/1993 með síðari breytingum.

2. gr.

Ákvæði eftirfarandi töflu gilda um tollkvóta, tímabil innflutnings, verð- og magntoll:

	Vara	Tímabil	Vörumagn kg	Verðtollur %	Magntollur kr/stk
Tollnúmer:					
0604.9101	Jólatré, án róta	01.11.-31.12.97	ótilgr.	30	0
0604.9102	Jólatrésgreinar	01.11.-31.12.97	ótilgr.	30	0
0604.9109	Annað	01.11.-31.12.97	ótilgr.	30	0
0604.9900	Annars	01.11.-31.12.97	ótilgr.	30	0

Við innflutning á vörum sem falla undir þau tollnúmer þar sem vörumagn er ekki tilgreint skal gilda sá verð- og/eða magntollur sem tilgreindur er í 1. mgr. yfir tilgreint tímabil.

Tímabil þau sem tilgreind eru miðast við tollafgreiðslu en ekki við komu flutningsfars til landsins og skal tollafgreiðslu lokið innan tímabils. Hafi vara hlotið bráðabirgðatollafgreiðslu skv. reglugerð nr. 64/1991 skal þó miða við dagsetningu hennar.

3. gr.

Innflutningur verður því aðeins leyfður að uppfyllt sé ákvæði reglugerðar um innflutning og útflutning á plöntum og plöntuafurðum nr. 189/1990.

4. gr.

Brot á reglugerð þessari varða viðurlögum samkvæmt 53. gr. og 70. gr. laga um framleiðslu, verðlagningu og sölu á búvörum nr. 99/1993, með síðari breytingum. Með mál út af brotum skal farið að hætti opinberra mála.

5. gr.

Reglugerð þessi er sett skv. heimild í 53. gr., 53. gr. A og 75. gr. laga nr. 99/1993 um framleiðslu, verðlagningu og sölu á búvörum með síðari breytingum, öðlast þegar gildi og gildir til 1. janúar 1998.

Landbúnaðarráðuneytinu, 23. október 1997.

Guðmundur Bjarnason.

Jón Höskuldsson.

REGLUGERÐ

um (1.) breytingu á reglugerð nr. 560/1997 um úthlutun á tollkvótum vegna innflutnings á grænmeti.

1. gr.

Aftan við upptalningu úr tollkafla 7 í 2. gr. reglugerðarinnar kemur:

	Vara	Tímabil	Vörumagn	Verðtollur	Magntollur
Úr tollnúmeri:			kg	%	kr/kg
0703.9001	Blaðlaukur	27.10.-02.11.97	ótilgr.	15	114
0703.9001	Blaðlaukur	03.11.-15.03.98	ótilgr.	30	0

2. gr.

Reglugerð þessi er sett samkvæmt heimild í lögum nr. 99/1993 um framleiðslu, verðlagningu og sölu á búvörum, sbr. breytingu með lögum nr. 87/1995 og öðlast þegar gildi.

Landbúnaðarráðuneytinu, 23. október 1997.

Guðmundur Bjarnason.

Jón Höskuldsson.

23. október 1997 Nr. 590

REGLUGERÐ

um breytingu á reglugerð nr. 341, 5. júní 1997, um friðunarsvæði við Ísland.

1. gr.

1. tl. 2. gr. reglugerðarinnar er úr gildi felldur.

2. gr.

Á tímabilinu frá og með 25. október 1997 til og með 28. febrúar 1998 er heimilt, þrátt fyrir ákvæði 2. tl. 2. gr., að stunda veiðar með botn- og flotvörpu og línu á svæðinu norður af Horni.

3. gr.

Reglugerð þessi er sett samkvæmt ákvæðum laga nr. 81, 31. maí 1976, um veiðar í fiskveiðilandhelgi Íslands til að öðlast gildi 25. október 1997.

Sjávarútvegráðuneytinu, 23. október 1997.

Þorsteinn Pálsson.

Árni Kolbeinsson.

REGLUGERÐ

um breytingu á heilbrigðisreglugerð nr. 149/1990, með síðari breytingum.

1. gr.

Við grein 12.2.1. bætist ný mgr. sem orðist svo:

Heimilt er þó fötluðu fólki að hafa með sér hjálparhunda á gististaði, veitingastaði, í skóla, á rakarastofur, hárgreiðslustofur og snyrtistofur, heilbrigisstofnanir, íþrótta- og baðstaði, fangelsi, samkomuhús, kirkjugarða og í almenn samgöngutæki, enda sé hinum fatlaða ótvíræð nauðsyn að hjálparhundi. Hundurinn skal merktur sem hjálparhundur og hinn fatlaði skal hafa leyfi fyrir hundinum, sé þess krafist í samþykkt hlutaðeigandi sveitarfélags.

2. gr.

Reglugerð þessi sem sett er með stoð í 2. gr. laga nr. 81/1988 um hollustuhætti og heilbrigðiseftirlit, með síðari breytingum, öðlast gildi við birtingu.

Umhverfisráðuneytinu, 13. október 1997.

Guðmundur Bjarnason.

Ingimar Sigurðsson.

Nr. 592 2. október 1997

AUGLÝSING

um breytingu á deiliskipulagi flugstöðvarsvæðis á Keflavíkurflugvelli.

Samkvæmt ósk varnarmálaskrifstofu utanríkisráðuneytisins hefur skipulagsstjórn ríkisins hinn 5. september 1997 staðfest breytingu á deiliskipulagi flugstöðvarsvæðis á Keflavíkurflugvelli frá 25. mars 1997 samkvæmt 3. og 4. mgr. 19. gr. skipulagslaga nr. 19/1964.

Breytingin er fólgin í því að á svæði austan flugskýlis Flugleiða er gert ráð fyrir tveimur byggingum fyrir flugfrakt í stað verkstæðis og þjónustubyggingar við flughlað. Enn fremur er gert ráð fyrir stækkun flughlaðs og landgangs til vesturs auk minni háttar breytinga á bílastæðum.

Varnarmálaskrifstofa utanríkisráðuneytisins ber ábyrgð á því tjóni er einstakir aðilar kunna að verða fyrir við breytinguna.

Utanríkisráðuneytinu, 2. október 1997.

Halldór Ásgrímsson.

Helgi Ágústsson.

STJÓRNARTÍÐINDI B 87 – 1997

21. október 1997 1321 Nr. 593

GJALDSKRÁ OG REGLUR

fyrir símaþjónustu í einkarétti.

(Virðisaukaskattur, 24,5%, er innifalinn).
Gildir frá 1. nóvember 1997.

I. KAFLI
Talsími.
1. Stofngjald.

1.1. Fyrir hvert númer í símstöð og línu ..... kr. 10 645,00
Stofngjaldið miðast við síma innan marka samfelldrar þéttrar byggðar út frá hlutaðeigandi símstöð og greiðist við pöntun. Aukagjald greiðist, þegar sími er tengdur í hús, sem er meira en 50 metra frá aðaljarðsímum.
Utan þeirra marka greiðist aukagjald af línuleiðinni frá nefndum mörkum og til hlutaðeigandi notanda. Aukagjald er ákveðið af Pósti og síma hf. hverju sinni.
Ekki greiðist aukagjald vegna eins síma á hverja ábýlisjörð sem er í ábúð allt árið.
Póstur og sími hf. setur reglur um tengingar og lagnir fyrir notendabúnað.

2. Afnotagjald.

Fast afnotagjald greiðist ársfjórðungslega fyrirfram. Verði almenn breyting á afnotagjaldi frá tilteknum degi, skulu þeir sem greitt höfðu fyrirfram fá leiðréttingu með síðari afnotagjaldsreikningi.
Ársfjórðungsgjaldið fyrir númer í símstöð og línu er kr. 1 600,00 fyrir heimili og kr. 3 200,00 fyrir verslunar- eða atvinnusíma.
Þegar notandi er utan samfelldrar þéttrar byggðar og fjarlægð frá almennu jarðsímanotendakerfi er yfir 500 metrar er greitt fyrir viðhald sérlagnarinnar skv. reikningi. Þetta gildir ekki þegar um er að ræða ábýlisjörð sem er í ábúð allt árið.
Í ársfjórðungsgjaldinu er innifalin notkun, með sjálfvirku vali, fyrir kr. 664,00 (200 skref). Fyrir umframnotkun greiðist samkvæmt II. kafla eða sérstökum ákvæðum um aðrar þjónustugreinar. Þegar fleiri en ein lína eru tengdar sama uppkallsnúmeri (PBX-tenging) miðast innifalin notkun við þann línufjölda sem greitt er fyrir.

3. Einkasímstöðvar og sérbúnaður.

Eigendur einkasímstöðva geta fengið úthlutað númerum úr almenna talsímanetinu fyrir notendur einkasímstöðvanna og fá jafnframt möguleika á beinu innvali inn í þær.
Einkasímstöð getur verið tengd við almenna símakerfið annað hvort með einum eða fleiri 2 Mb/s straumum eða venjulegum tallínum.

3.1. Innval.

3.1.1. Stofngjald fyrir innvalið er kr. 163 499,00 fyrir hverja einkasímstöð, sem tengist við almenna talsímanetið.

Ef margar einkasímstöðvar eru samtengdar í einkaneti greiðist stofngjaldið fyrir hverja stöð, sem tengist beint við almenna kerfið.

3.1.2. Ársfjórðungsgjald fyrir innvalið er kr. 82,00 fyrir hvert númer í frátekinni númeraröð, sem verður að vera heilt margfeldi af 100.

3.1.3. Ef einkasímstöð tengist við almenna símakerfið með venjulegum tallínum er greitt fyrir þær línur stofngjald og afnotagjald eins og fyrir atvinnusíma samkvæmt 1. og 2. grein, en fjöldi lína skal vera heilt margfeldi af 10. Ef einkasímstöð tengist hins vegar við almenna símakerfið með 2 Mb/s sambandi greiðist fyrir hvert samband stofngjald og afnotagjald eins og fyrir 20 tallínur, þ.e. stofngjald kr. 212 840,00 og ársfjórðungsgjald kr. 64 000,00. Þeir notendur, sem ekki vilja nýta allar 30 rásirnar í 2 Mb/s sambandinu geta fengið færri rásir virkar þó að lágmarki 12 rásir. Fyrir hverja rás greiðast þá venjuleg afnotagjöld fyrir atvinnusíma en stofngjaldið verður kr. 212 840,00. Línurnar má nota hvort sem er fyrir innval eða útval.
Í afnotagjaldinu er innifalin sjálfvirk notkun samkvæmt (I.2.) og er hún reiknuð í hlutfalli við þann fjölda afnotagjalda sem greitt er fyrir, þ.e. þegar greitt er fyrir 2 Mb/s samband er innifalin notkun miðað við 20 línur.

3.2. PBX-tenging.
Þegar fleiri en ein lína eru tengdar sama uppkallsnúmeri (PBX-tenging) skal greiða stofngjald fyrir slíka tengingu kr. 6 225,00 og að auki kr. 747,00 fyrir hverja línu í hópnum. Ef síðar er bætt við línum í hópinn greiðast kr. 747,00 fyrir hverja línu sem bætist við.
Gjald fyrir PBX-tengingu greiðist ekki af línum í beinu innvali. Ekkert afnotagjald er greitt fyrir þessa þjónustu.

3.3. Talningar til notenda.
Fyrir búnað í símstöð til að senda talningar til notenda greiðist kr. 629,00 á ársfjórðungi.

4. Línur tengdar einkasímstöðvum.

		Stofngjald kr.	Afnotagjald á ársfj. kr.
4.1.	Línur frá einkasímstöð.		
4.1.1.	Númer frá einkasímstöð á sama stöðvarsvæði. Talfæri ekki innifalið, afnotagjald sjá VII. kafla	8 927,00	
4.1.2.	Númer frá einkasímstöð á aðliggjandi stöðvarsvæði (Rvík). Talfæri ekki innifalið.....	8 927,00	8 491,00
4.1.3.	Númer frá einkasímstöð út fyrir aðliggjandi stöðvarsvæði (Rvík). Talfæri ekki innifalið	8 927,00	12 139,00
4.2.	Þverlínusambönd.		
4.2.1.	Þverlínusamband milli einkasímstöðva á sama stöðvarsvæði. Endabúnaður greiðist skv. reikningi	8 927,00	7 370,00
4.2.2.	Þverlínusamband milli einkasímstöðva á aðliggjandi stöðvarsvæðum (Rvík). Endabúnaður greiðist skv. reikningi	8 927,00	9 219,00
4.2.3.	Þverlínusamband milli einkasímstöðva, sem eru ekki á aðliggjandi stöðvarsvæðum (Rvík). Endabúnaður greiðist skv. reikningi.....	8 927,00	11 056,00
4.2.4.	Fyrir 2 Mb/s þverlínusamband milli einkasímstöðva greiðist 18 falt gjald sbr. 4.2.1.-4.2.3. Gildir aðeins þegar 2 Mb/s straumur tengist einkasímstöð beint.		

5. Flutningsgjald.

Flutningsgjald fyrir hvert númer ..... kr. 5 322,00
Flutningsgjald greiðist að fullu, þó símí sé fyrir í húsi sem flutt er í.
Flutningsgjöld fyrir annan búnað eru samkvæmt kostnaði. Sé símí fluttur innan eins árs má lækka flutningsgjaldið í allt að kr. 3 393,00.

6. Viðtökugjald, gjald fyrir númeraskipti og geymslugjald.

Flytji aðili í húsnæði og taki samtímis við símaréttindum eldri rétthafa, sem afsalar sér réttindum til hans eða hættir að vera rétthafi, án breytinga á símalögn er gjaldið kr. 5 976,00. Viðtökugjald lækkar í kr. 1 064,00 af heimilissíma þegar barn, barnabarn eða tengdabarn tekur við símanum af foreldri og gagnkvæmt. Sama gildir um systkini og maka þeirra.
Þegar nýr lögaðili tekur við fleiri en einu númeri er gjaldið kr. 5 976,00 fyrir fyrsta númer en kr. 249,00 fyrir hvert númer umfram eitt. 2 Mbit/s tenging skoðast í þessu tilfelli sem 30 númer.
Ekki greiðist viðtökugjald þegar ábúendaskipti verða á ábýlisjörðum sem eru í ábúð allt árið.
Óski símnotandi að skipta um símanúmer og verði það samþykkt er gjald fyrir slík númeraskipti kr. 2 129,00.
Fyrir makaskipti á símanúmerum án nokkurra breytinga á búnaði og lögn skal hvor aðili greiða hálft flutningsgjald sbr. 5. hér að framan.
Aldrei er heimil viðtaka nema nýi rétthafinn sæki um skriflega og taki jafnframt að sér að greiða allar áfallnar og áfallandi gjaldskuldir vegna yfirtekinna símaréttinda.
Á sama hátt ber nýjum rekstraraðilum að sækja skriflega um viðtöku símaréttinda, þegar aðilaskipti verða að félögum.
Hægt er að fá símanúmer geymt í allt að tvö ár gegn greiðslu eins ársfjórðungsgjalds viðkomandi númers sem greiðist í upphafi geymslutímans.
Félagið getur ákveðið við slit símaréttinda að viðkomandi símanúmer séu ekki til ráðstöfunar nema viðtaka símaréttindanna fari fram. Í því tilviki tekur nýi rétthafinn á sig óþægindi, sem kunna að vera því samfara að eldri rétthafinn er skráður í símaskrá.

7. 800 - númer.

Rétthafi 800 númers greiðir fyrir öll innkomandi símtöl kr. 3,32 við svar og kr. 3,98 á mínútu frá kl 08:00 til kl. 19:00 frá mánudegi til föstudags en kr. 1,99 á mínútu á öðrum tímum. Ef 800 númeri er vísað til útlanda greiðir rétthafi samkvæmt gjaldskrá viðkomandi lands fyrir umferð til Íslands.
Notandi sem hringir úr almenna talsímakerfinu í 800 númer greiðir ekkert.

		Kr.
7.1.	Stofngjald fyrir þjónustuna	34 505,00
7.2.	Afnotagjald fyrir þjónustuna á ársfjórðungi	13 801,00

Innhringingum í 800 númerið, verður vísað yfir á önnur númer eitt eða fleiri, sem rétthafinn greiðir fyrir samkvæmt gjaldskrá.

8. Alnúmer.

Alnúmer er þjónusta sem gerir fyrirtækjum kleift að auglýsa aðeins eitt símanúmer fyrir marga afgreiðslustaði um allt land. Kerfið finnur út hvar sá sem hringir í alnúmerið er staðsettur og vísar honum á þá afgreiðslu viðkomandi fyrirtækis sem næst honum er.

		Kr.
8.1.1.	Stofngjald fyrir þjónustuna	150 000,00
8.1.2.	Stofngjald fyrir hvert númer sem er tengt	12 000,00
8.2.1.	Afnotagjald á ársfjóðungi fyrir þjónustuna	50 000,00
8.2.2.	Afnotagjald á ársfjórðungi fyrir hvert númer sem er tengt	4 000,00

Sá sem hringir í alnúmer greiðir eins og um venjulegt símtal sé að ræða en rétthafi alnúmers greiðir kr. 1,10 á mínútu.

9. Aðgangsstýrð númer.

Um er að ræða númer þar sem hægt er að takmarka aðgang innhringjenda með því að skilgreina ákveðin símanúmer sem hleypt er í gegn.

		Kr.
9.1.	Stofngjald fyrir þjónustuna	14 000,00
9.2.	Afnotagjald á ársfjóðungi fyrir þjónustuna	15 000,00
9.3.	Breytingargjald, fyrir hvert skipti	990,00

10. Sérþjónusta í talsímakerfinu.

Í boði eru ýmsir möguleikar fyrir notendur í talsímakerfinu og eru þeir án stofngjalds.

10.1. Allir notendur hafa aðgang að eftirtöldum þjónustum og eru þær án afnotagjalds.

10.1.1. Vakning. Sjálfvirk upphringing frá símstöð á tilteknum tíma sem notandinn sjálfur ákveður. Notkunargjald er kr. 16,60 í hvert sinn.

10.1.2. Endurval. Síðast valda númerið er endurvalið.

10.1.3. Símtalspöntun. Hægt er að leggja inn pöntun ef hringt er í númer sem er á tali og verður þá sambandið sett upp þegar síminn sem hringt var í losnar.
Notkunargjald er kr. 9,96 í hvert sinn sem þjónustan er notuð.

10.2. Um eftirtaldar þjónustur þarf að sækja sérstaklega og eru þær án afnotagjalds.

10.2.1. Símtalsflutningur (hringiflutningur).
a) Öll símtöl flutt.
b) Þegar númerið er upptekið.
c) Þegar ekki er svarað.
Sá sem flytur símtalið greiðir fyrir það notkunargjöld samkvæmt gjaldskrá við það númer sem flutt er í.

10.2.2. Símtal bíður. Tónn gefur til kynna að verið sé að reyna að ná í viðkomandi númer. Hægt er að geyma fyrra símtal meðan öðru símtali er svarað.

10.2.3. Símtalavíxl. Hægt er að hringja í tvö símanúmer og skipta milli þeirra. Notkunargjöld reiknast eins og um tvö aðskilin símtöl sé að ræða.

10.2.4. Þriggja manna tal. Þrír geta talast við í einu. Notkunargjöld reiknast eins og um tvö aðskilin símtöl sé að ræða.

10.3. Um eftirtaldar þjónustur þarf að sækja sérstaklega og greiða afnotagjald.

10.3.1. Skammval. Afnotagjald fyrir hver 10 númer er kr. 190,00 á ársfjórðungi.

10.3.2. Sjálfvirk hringing í fyrirfram ákveðið númer þegar lyft er af. Afnotagjald er kr. 190,00 á ársfjórðungi.
a) Hringing samstundis.
b) Hringing eftir 6 sekúndur.

10.3.3. Læsing. Hægt er að velja milli margra mismunandi möguleika. Afnotagjald er kr. 190,00 á ársfjórðungi nema fyrir læsingu í símatorg sem er gjaldfrjáls. Hægt er að vali notanda að læsa í stöð eða með lykilorði.

10.3.4. Númerabirting. Fyrir að sjá númer þess sem hringir er greitt ársfjórðungsgjald kr. 190,00. Númerið sést ekki ef hringt er frá útlöndum.

10.3.5. Númeraleynd. Fyrir að hindra að símanúmerið sjáist ef hringt er úr símanum er greitt ársfjórðungsgjald kr. 190,00.

11. Fundarsími.

Símnotendur hafa aðgang að fundarsímaþjónustu, án þess að gera til þess sérstakar ráðstafanir og greiða því hvorki stofngjald né fast afnotagjald. Á sama símafundi geta verið allt að 7 þátttakendur og koma þeir sér saman um sérstakt aðgangsorð fyrir fundinn.

11.1. Hver fundarmaður greiðir fyrir aðgang að fundinum kr. 3,32 við svar og síðan kr. 9,96 fyrir hverja mínútu sem fundurinn stendur.

12. Símatorg.

Símsvarabúnaður og annar búnaður tengdur upplýsingaveitunni er í eigu rekstraraðilans (SP).

12.1. Greitt er fyrir tengingu við almenna símakerfið á sama hátt og fyrir tengingu einkasímstöðvar þ.e. stofngjald kr. 10 645,00 og fast afnotagjald á ársfjórðungi kr. 3 200,00. Greitt er fyrir hverja línu.

12.2. Fyrir hvert uppkallsnúmer er greitt stofngjald kr. 10 645,00 og fast afnotagjald á ársfjórðungi kr. 6 400,00.

12.3. Notkunargjald er samkvæmt fimm mismunandi flokkum.

Flokkur	Mínútu-gjald kr.	Hlutur P&S kr.	Hlutur SP kr.	Hlutur SP í %
I	12,45	6,22	6,23	50,0
II	16,60	8,30	8,30	50,0
III	24,90	11,20	13,70	55,0
IV	39,84	15,30	24,54	61,6
V	66,38	21,17	45,21	68,1

Auk þessa er tekið kr. 3,32 við svar sem alltaf kemur í hlut Pósts og síma hf.

13. Símakosning.

Þessi þjónusta gerir símnotendum mögulegt að kjósa símleiðis milli ákveðinna valkosta.

Notkunargjald er kr. 26,56 hver innhringing.

14. Sundurliðun símtala í talsímakerfinu.

Rétthafa í talsímakerfinu er gefinn kostur á að fá símtöl sundurliðuð á eftirfarandi hátt:

a) Öll símtöl

b) Öll símtöl önnur en staðarsímtöl

c) Utanlandssímtöl

Í sundurliðuninni kemur fram í hvaða númer var hringt að undanskildum tveimur síðustu stöfum, hvenær var hringt, hve lengi símtalið stóð og verð þess. Ekki er greitt stofngjald fyrir þessa þjónustu.

14.1. Ársfjórðungsgjald ..... kr. 187,00

14.2. Gjald pr. símtal ..... kr. 1,25

15. Skammtímatenging.

Þegar sérstaklega stendur á, svo sem þegar um skammtímatengingu er að ræða, má þó leigja afnot af númeri og línu fyrir annað gjald en venjulegt stofngjald og fast afnotagjald. Gjaldið skal vera sem hér segir:

	Kr.
Skammtímatenging í allt að 3 mánuði:	
Heimilissímar	5 148,00
Atvinnusímar	6 748,00
Skammtímatenging í allt að 6 mánuði:	
Heimilissímar	10 297,00
Atvinnusímar	13 497,00

Uppsetningarkostnaður er ekki innifalinn.

Fyrir allt umfram 6 mánuði skal greiða fullt stofngjald auk afnotagjalda. Greitt er fyrir alla notkun, þ.e. engin notkun innifalin í afnotagjaldi, og skal tengigjald greitt við úthlutun.

Ef viðkomandi gerist fastur notandi þá skal hann greiða 2/3 af stofngjaldi ef hann var með tengingu í 3 mánuði en 1/3 af stofngjaldi ef hann var með tengingu í 6 mánuði.

Ef skammtímatengingu er breytt í varanlega tengingu síma þá reiknast afnotagjald frá tengingardegi skammtímasambandsins en menn eiga hinsvegar aðeins rétt á innifalinni notkun frá þeim degi sem breytt er í varanlegt samband.

II. KAFLI
Símtalagjald.

1. Sjálfvirk símtöl innanlands.

Fyrir símtöl sem valin eru sjálfvirkt er greitt samkvæmt tímamælingu. Við svar greiðast venjulega kr. 3,32 en áframhaldandi gjaldtaka fer eftir gjaldflokki og tíma sólarhrings þegar hringt er.

Ef gjaldtakan er í skrefum er verð á hverju skrefi kr. 3,32. Fyrsta talning kemur við svar en næsta talning kemur einhvern tíma á tímabili þar á eftir hvers lengd ákvarðast af gjaldflokki og tíma sólarhrings þegar hringt er. Eftir það ákvarðar gjaldflokkurinn nákvæmlega tímann milli talninga.

1.1. Símtöl í sjálfvirka talsímakerfinu.

Byrjunargjald	kr. 3,32 á símtal.
Dagtaxti	kr. 1,99 á mínútu (100 sek. í skrefi).
Kvöld-, nætur- og helgartaxti	kr. 1,00 á mínútu (200 sek. í skrefi).

Dagtaxti gildir frá kl. 08:00 til kl. 19:00 frá mánudegi til föstudags.

Kvöld-, nætur- og helgartaxti gildir frá kl. 19:00 til 08:00 virka daga og frá kl. 19:00 á föstudegi til kl. 08:00 næsta mánudag. Þessi taxti gildir einnig á hátíðisdögum sem ber upp á mánudag til föstudags.

1.2. Símtöl í NMT-farsímakerfið.

Byrjunargjald	kr. 3,32 á símtal.
Tímagjald	kr. 16,60 á mínútu (12 sek. í skrefi).

1.3. Símtöl í GSM-farsímakerfið.

Byrjunargjald	kr. 3,32 á símtal.
Dagtaxti	kr. 24,90 á mínútu (8 sek. í skrefi).
Kvöld-, nætur- og helgartaxti	kr. 16,60 á mínútu (12 sek. í skrefi).

Dagtaxti gildir frá 08:00 til kl. 19:00 frá mánudegi til föstudags.

Kvöld-, nætur- og helgartaxti gildir frá kl. 19:00 til 08:00 virka daga og frá kl. 19:00 á föstudegi til kl. 08:00 næsta mánudag.

1.4. Uppköll í boðtæki.
1.4.1. Almenn boðtæki ..... kr. 9,96 hvert boðkall (3 skref).
1.4.2. Einkaboðtæki ..... kr. 39,84 hvert boðkall (12 skref).
1.4.3. Stafaboðtæki.
Byrjunargjald ..... kr. 3,32 hvert uppkall.
Tímagjald ..... kr. 66,40 á mínútu (3 sek. í skrefi).
1.5. Þjónustunúmer Pósts og síma.
1.5.1. Upplýsingaþjónustan í 114.
Byrjunargjald ..... kr. 3,32 á símtal.
Tímagjald ..... kr. 24,90 á mínútu (8 sek. í skrefi).
1.5.2. Upplýsingaþjónustan í 118.
Byrjunargjald ..... kr. 3,32 á símtal.
Tímagjald ..... kr. 39,84 á mínútu (5 sek. í skrefi).
1.5.3. Klukkan 155.
Fyrir hvert uppkall ..... kr. 9,96 (3 skref).
1.5.4. Fyrir hringingar í önnur þriggja stafa þjónustunúmer er greitt samkvæmt staðartaxta en þá er greitt fyrir þjónustuna með öðrum hætti. Hér er t.d. um að ræða talsamband innanlands og við útlönd, skeytaþjónustu, bilanir og aðgang að gagnanetinu.

2. Sjálfvirk símtöl frá símaafgreiðslu.

Staðgreidd sjálfvirk símtöl frá símaafgreiðslu, viðskiptavinur velur og er þá 30% álag á venjulegt notkunargjald fyrir sjálfvirka þjónustu. Afgreiðslugjald er kr. 34,00.

3. Símtöl afgreidd um handvirkar afgreiðslur.

		Minnsta gjald kr.	Umframgjald pr. mín. kr.
3.1.	Innan sama gjaldsvæðis	26,00	9,00
	Milli gjaldsvæða	45,00	15,00
	Við farsíma	75,00	25,00

3.2. Kvaðning kr. 34,00. Kvaðningargjald greiðist hvort sem náðst hefur í umbeðinn mann eða ekki.
3.3. Afgreiðslugjald: kr. 73,00 reiknast ávallt fyrir handvirka afgreiðslu símtala. Kvaðning er ekki innifalin.
3.4. Boðun í síma: kr. 103,00 á venjulegu útburðarsvæði símstöðva, og kr. 52,00 fyrir hvern byrjaðan km út fyrir það. Símaboðunargjald greiðist hvort sem úr símtali verður eða ekki.
3.5. Handvirk vakning kr. 71,00. Föst vakning pr. mánuð kr. 1 195,00.

4. Símtöl um strandarstöðvar.

Gjöld fyrir símtöl um íslenskar strandarstöðvar.
4.1. Radíósímtöl við skip og bíla. Minnsta gjald er fyrir 3 mínútur og umframgjald fyrir hverja byrjaða mínútu þar fram yfir.

Tíðnisvið	Minnsta gjald kr.	Umframgjald pr. mín. kr.
Metrabylgja (VHF)	112,00	37,00
Millibylgja (MF)	138,00	46,00
Stuttbylgja (HF)	90,00	64,00

4.2. Afgreiðsla við farsíma í skipi eða bíl. Minnsta gjald er fyrir 3 mínútur og umframgjald fyrir hverja byrjaða mínútu þar fram yfir.

Tíðnisvið	Minnsta gjald kr.	Umframgjald pr. mín. kr.
Metrabylgja (VHF)	128,00	43,00
Millibylgja (MF)	154,00	51,00
Stuttbylgja (HF)	207,00	69,00

4.3. Fyrir aukaþjónustu að ósk símtalsbeiðanda greiðist samkvæmt 3. grein.

4.4. Fyrir radíósímtöl við skip til og frá útlöndum er gjaldið þannig reiknað:
a. Gjald milli Íslands og hlutaðeigandi lands.
b. Afgreiðslugjald samkvæmt 4.1. og 4.2. í þessari grein.
c. Fyrir aukaþjónustu að ósk símtalsbeiðanda greiðist samkvæmt 3. grein.

5. Símtalagjöld milli Íslands og annarra landa.

Þau ákvarðast eftir alþjóðasamþykktum og milliríkjasamningum, og tilkynnir Póstur og sími hf. þau, eins og þau eru á hverjum tíma.

III. KAFLI
Samnet (ISDN).

Notendur geta valið um tvenns konar aðgang að samnetinu:
Með grunnaðgangi (2B+D) fá notendur tvær 64 kbit/s rásir og eina gagnarás 16 kbit/s, en með stofnaðgangi (30B+D) fá þeir þrjátíu 64 kbit/s rásir og að auki eina gagnarás 64 kbit/s.

1. Stofngjald.

1.1. Fyrir hverja grunntengingu, innifalinn endabúnaður ..... kr. 17 900,00
Ef notandi breytir áskrift að almenna talsímanetinu í áskrift að samnetinu skv. 1.1. skal draga frá stofngjald fyrir almennan síma eins og það er hverju sinni. Á móti hverri grunntengingu er heimilt að leggja mest tvö almenn símanúmer. Verði grunntengingu breytt í almennt símanúmer skal greiða kr. 6 000,00 fyrir hvert númer þó þannig að fyrir hverja grunntengingu geta komið mest tvö almenn símanúmer.

1.2. Fyrir hverja stofntengingu ..... kr. 266 119,00
Þeir notendur sem áður hafa fengið beint innval, sem 2 Mbit/s tengingu greiða hálft stofngjald fyrir hverja tengingu sem breytt er í stofntengingu við samnetið. Þeir notendur sem breyta grunntengingum og/eða bæjarlínum í stofntengingu geta fengið stofngjöld grunntenginganna/bæjarlínanna, eins og þau eru á þeim tíma sem breytingin á sér stað, dregin frá stofngjaldi stofntengingarinnar. Frádráttur getur þó aldrei orðið meiri en nemur $^3/_4$ hlutum stofngjalds stofntengingarinnar.

Ef beðið er um samnetsþjónustu utan samfelldrar þéttrar byggðar þar sem jarðsímakerfi er ekki fyrir hendi gilda sömu reglur um aukastofngjald og tilgreindar eru í I. kafla 1.1.

2. Afnotagjald.

2.1. Fast afnotagjald á ársfjórðungi fyrir hverja grunntengingu fyrir heimili ..... kr. 2 880,00
Fast afnotagjald á ársfjórðungi fyrir hverja grunntengingu fyrir fyrirtæki ..... kr. 5 760,00

2.2. Fast afnotagjald á ársfjórðungi fyrir hverja stofntengingu ..... kr. 69 098,00

Þeir notendur sem ekki vilja nýta allar 30 rásirnar í stofntengingunni geta fengið færri virkar rásir, þó að lágmarki 12. Fyrir hverjar tvær rásir greiðist þá sama fasta afnotagjaldið og fyrir grunntengingu.

2.3. Notkunargjöld fyrir hverja B-rás eru þau sömu og fyrir samsvarandi notkun í almenna símakerfinu. Fast gjald fyrir hvert símtal er kr. 3,32 eins og í talsímanetinu og síðan kemur tímamæling sem miðast við viðkomandi gjaldflokk samkvæmt II. kafla.
Engin notkun er innifalin í föstu afnotagjaldi fyrir samnetið.
Ef rásin tengist við aðrar þjónustur eða net greiðast gjöld samkvæmt gjaldskrá fyrir þá þjónustu.
Notkunargjöld fyrir gagnaflutning á D-rás verða birt síðar en ekki er boðið upp á þá þjónustu í upphafi.

3. Flutningsgjald, viðtökugjald og gjald fyrir númeraskipti.

3.1. Flutningsgjald fyrir aðgang að samnetinu er jafnt hálfu stofngjaldi fyrir samsvarandi tengingu.

3.2. Viðtökugjald án númeraskipta er kr. 5 976,00 fyrir fyrsta númer en kr. 249,00 fyrir hvert númer umfram eitt. Aldrei er heimil viðtaka nema nýi rétthafinn sæki um skriflega og taki jafnframt að sér að greiða allar áfallnar og áfallandi gjaldskuldir vegna yfirtekinna símaréttinda. Á sama hátt ber nýjum rekstraraðilum að sækja skriflega um viðtöku símaréttinda, þegar aðilaskipti verða að félögum.
Stofntenging skoðast í þessu tilfelli sem 30 númer.

3.3. Óski rétthafi símanúmers að skipta um númer og verði það samþykkt er gjald fyrir númeraskipti kr. 2 129,00.

4. Sérþjónusta á samnetinu.

Eftirtaldar tegundir sérþjónustu, sem boðnar eru notendum í almenna talsímanetinu, standa samnetsnotendum til boða á sömu kjörum og þar:
Símtal bíður, viðmælandi „geymdur", símtalavíxl, símtalsflutningur (öll símtöl), vakning, endurval, skammval, bein lína, læsing og sundurliðun símtala.
Auk þess hafa notendur samnetsins möguleika á eftirtöldum tegundum sérþjónustu til viðbótar.

4.1. Allir samnetsnotendur hafa aðgang að eftirfarandi möguleikum án gjalds:

4.1.1. Númerabirting (CLIP).

4.1.2. Flutningur tækja innanhúss eða skipt milli tækja innanhúss.

4.2. Eftirtaldar þjónustur þarf að sækja um og greiða fyrir:

4.2.1. Númeraleynd (CLIR). Ekkert stofngjald, en ársfjórðungsgjald er kr. 190,00.

4.2.2. Undirnúmer. Ekkert stofngjald, en ársfjórðungsgjald er kr. 190,00.

4.2.3. Aukanúmer. Ekkert stofngjald en ársfjórðungsgjald er kr. 190,00 fyrir hvert aukanúmer. Ef notandi vill sundurliðun notkunar á aukanúmer greiðist fyrir það eins og fyrir sundurliðun á aðalnúmeri.

4.2.4. Beint innval á grunntengingu. Stofngjald kr. 29 900,00 fyrir hverja 10 númera röð og ársfjórðungsgjald kr. 190,00 fyrir hvert númer.

4.2.5. Beint innval á stofntengingu. Stofngjald kr. 163 499,00. Þeir notendur sem hafa greitt stofngjald fyrir innval í almenna talsímanetinu greiða þó ekki nýtt stofngjald. Ársfjórðungsgjald fyrir beint innval er kr. 82,00 fyrir hvert númer í frátekinni númeraröð.

4.2.6. Afmarkaður notendahópur.
Stofngjald fyrir hvern hóp kr. 7 470,00.

Ársfjórðungsgjald fyrir hvern hóp kr. 9 000,00.
Breytingargjald er kr. 990,00 sem greiðist í hvert sinn sem breyting á skráningu á sér stað.

4.2.7. Merkjasending milli notenda.
Ekkert stofngjald er tekið en ársfjórðungsgjald er kr. 190,00.

5. Skammtímatenging.

Tenging í allt að 3 mánuði:	Kr.
Grunntenging fyrir einstaklinga	8 847,00
Grunntenging fyrir fyrirtæki	11 727,00
Stofntenging	157 800,00
Stofntenging með beinu innvali	189 446,00
Tenging í allt að 6 mánuði:	
Grunntenging fyrir einstaklinga	17 693,00
Grunntenging fyrir fyrirtæki	23 453,00
Stofntenging	315 610,00
Stofntenging með beinu innvali	378 893,00

Uppsetningarkostnaður er ekki innifalinn.
Fyrir allt umfram 6 mánuði skal greiða fullt stofngjald. Tengingargjald skal greitt við úthlutun. Engin notkun er innifalin.
Ef skammtímanotandi gerist fastur notandi þá skal hann greiða 2/3 af stofngjaldi ef hann var með tengingu í 3 mánuði en 1/3 af stofngjaldi ef hann var með tengingu í 6 mánuði. Þetta gildir þó aðeins á þeim stöðum sem samnetsmöguleiki er fyrir hendi. Annars greiðist fullt stofngjald.

IV. KAFLI
Talhólf, svarhólf, faxhólf.

Talhólf er geymsla fyrir töluð skilaboð, svarhólf geymir símsvarakveðju og faxhólf er geymsla fyrir faxsendingar. Hólfinu fylgir sérstakt símanúmer, með því að hringja beint í hólfið er hægt að hlusta á skilaboð, leggja inn skilaboð eða fax og einnig er hægt að vísa farsíma og síma í stafræna símakerfinu yfir í hólfið og koma þannig sendingu í hólfið. Kerfið getur hringt í fyrirfram ákveðið símanúmer eða boðtækisnúmer og látið vita af innkomnum skilaboðum eða faxi.

1. Stofngjald.

1.1. Stofngjald fyrir talhólf/svarhólf er kr. 623,00.
1.2. Stofngjald fyrir faxhólf er kr. 1 494,00.
1.3. Ef talhólfsnotandi gerist notandi að faxhólfi greiðist mismunur á stofngjaldi.

2. Afnotagjald.

2.1. Fast afnotagjald á ársfjórðungi fyrir talhólf/svarhólf er kr. 374,00.
2.2. Fast afnotagjald á ársfjórðungi fyrir faxhólf er kr. 996,00.
2.3. Fyrir hringingu í talhólf/svarhólf úr almenna símakerfinu greiðir sá sem hringir samkvæmt taxta fyrir almenna símakerfið. Ef hringt er í talhólf/svarhólf úr farsíma greiðist notkunargjald frá viðkomandi farsíma. Sama gjald greiðist hvort sem verið er að lesa inn skilaboð eða hlusta á þau. Þegar kerfið hringir í fyrirfram ákveðið símanúmer til að láta vita af skilaboðum greiðir rétthafi talhólfsins samkvæmt taxta fyrir almenna símakerfið ef hringt er í númer í almenna símakerfinu, GSM-notkunargjald ef hringt er í GSM-farsímakerfið og NMT-notkunargjald ef hringt er í NMT-farsímakerfið.

Ef notandi í almenna símakerfinu vísar innkomnu símtali yfir í talhólf/svarhólf greiðir rétthafi símans ekkert. Notandi farsíma í GSM-farsímakerfinu eða NMT-farsímakerfinu greiðir ekkert gjald fyrir skilaboð sem vísað er í talhólf/svarhólf.

2.4. Fyrir hringingu í faxhólf úr almenna símakerfinu greiðir sá sem hringir kr. 3,32 við svar og síðan kr. 3,32 á mínútu. Ef hringt er í faxhólf úr farsíma greiðist notkunargjald frá viðkomandi farsíma. Sama gjald greiðist hvort sem verið er að faxa inn skilaboð eða ná í þau.
Þegar kerfið hringir í fyrirfram ákveðið símanúmer til að láta vita af skilaboðum greiðir rétthafi faxhólfsins samsvarandi gjald 3,32 við svar og síðan kr. 3,32 á mínútu ef hringt er í númer í almenna kerfinu, GSM-notkunargjald ef hringt er í GSM-farsímakerfið og NMT-notkunargjald ef hringt er í NMT-farsímakerfið.
Ef notandi í almenna símakerfinu vísar faxsendingu yfir í hólf greiðir rétthafi símans kr. 3,32 við svar og síðan kr. 3,32 á mínútu fyrir öll skilaboð.

V. KAFLI
Telexþjónusta.
1. Stofngjald.

Stofngjald greiðist fyrirfram, áður en tengt er, og afnotagjöld ber að greiða ársfjórðungslega fyrirfram, og eru gjalddagar hinir sömu og fyrir afnotagjald af síma.

		Kr.
1.1.	Númer í telexstöð	19 036,00
1.2.	Bæjarlína	4 756,00
1.3.	Viðtökugjald fyrir telexnúmer	4 600,00
1.4.	Flutningsgjald fyrir telexnúmer	9 518,00
1.5.	Breyting á telexheiti	2 446,00

2. Afnotagjald á ársfjórðungi.

		Kr.
2.1.	Númer í telexstöð	2 646,00
2.2.	Bæjarlína	797,00

3. Gjald fyrir telexritanir.

3.1. Telexritanir innanlands greiðast með kr. 3,22 fyrir hvert teljaraskref, og samsvarar það kr. 8,07 á mínútu.

3.2. Gjald fyrir telexritanir til útlanda ákvarðast af alþjóðasamþykktum og milliríkjasamningum og tilkynnir Póstur og sími hf. þau eins og þau eru á hverjum tíma.

VI. KAFLI
Símskeyta- og símatelexgjöld.
1. Gjald fyrir símskeyti innanlands.

1.1. Venjulegt símskeyti: Grunngjald kr. 82,00 og kr. 4,48 fyrir hvert orð: Lágmarksorðafjöldi 7 orð.

1.2. Hraðskeyti: Tvöfalt venjulegt skeytagjald auk hraðboðagjalds kr. 311,00 og gjald fyrir afhendingarkvittun kr. 30,00.

1.3. Veðurskeyti: Kr. 36,00 fyrir hvert skeyti.

1.4. Heillaskeyti: Venjulegt skeytagjald auk kr. 96,00 fyrir heillaskeytiseyðublaðið og hálft hraðboðagjald kr. 156,00.

1.5. Samúðarskeyti: Grunngjald kr. 82,00 og hálft hraðboðagjald kr. 156,00. Sendanda er í sjálfsvald sett hve mikið hann gefur, og rennur sú upphæð óskert í Landspítalasjóð.

1.6. Afhending símskeyta.
1.6.1. Venjulegt símskeyti. Hringt er í viðtakanda og texti skeytisins lesinn. Skeytið er síðan póstlagt. Viðtakandi getur sótt skeytið til ákvörðunarsímstöðvar ef hann óskar þess.
1.6.2. Hraðskeyti: Texti skeytis sendur símleiðis til viðtakanda samstundis eða samkvæmt forgangsrétti. Leitast skal við að hafa upp á viðtakanda sem fyrst til afhendingar skeytisins.
1.6.3. Heillaskeyti: Heillaskeyti er borið út samdægurs eða svo fljótt sem verða má.
1.6.4. Samúðarskeyti. Samúðarskeyti er borið út samdægurs eða svo fljótt sem verða má.
1.7. Hraðafhending símskeyta. Óski sendandi eða viðtakandi venjulegs skeytis afhendingar samdægurs, mun það verða sent gegn hraðboðagjaldi, kr. 311,00. Óski sendandi, að skeyti sé afhent gegn kvittun, er gjald fyrir það kr. 30,00 að auki.
1.8. Fyrirfram greitt svar (RP): Ef sendandi óskar að greiða gjald fyrir svarskeyti, skal skrifa RP fyrir framan nafnkveðjuna og tiltaka jafnframt orðafjölda svarskeytisins. RP 10 þýðir, að svar sé greitt fyrir 10 orða skeyti.

2. Gjald fyrir símskeyti til útlanda.

Gjöld fyrir símskeyti til útlanda eru ákveðin af alþjóðasamþykktum og milliríkjasamningum, og tilkynnir Póstur og sími hf. þau eins og þau eru á hverjum tíma.

3. Gjald fyrir skeytaafgreiðslu við skip og báta.

3.1. Almenn loftskeyti.
3.1.1. Gjald fyrir loftskeyti til og frá íslenskum skipum um íslenskar strandarstöðvar, ef afhendingar- eða ákvörðunarstöð skeytis er á Íslandi, er þannig reiknuð:
a. Grunngjald fyrir hvert skeyti kr. 82,00.
b. Línugjald kr. 4,48 á hvert orð.
c. Strandargjald kr. 5,04 hvert orð.
d. Skipsgjald, ef skipið tekur slíkt gjald.
e. Gjald fyrir aukaþjónustu að beiðni sendanda.
Minnsta gjald er hið sama og fyrir 7 orð.
3.2. Sérstök loftskeyti.
3.2.1. Gjald fyrir veðurskeyti frá veðurathugunarstöðvum og ísl. skipum til Veðurstofu Íslands um strandarstöðvar Pósts og síma hf. er kr. 36,00 að viðbættu hálfu strandargjaldi fyrir 10 orð eða kr. 25,21.
3.2.2. Gjöld fyrir önnur loftskeyti og aukaþjónustu eru í samræmi við 1. og 2. grein þessa kafla.
3.3. Gjöld erlendra skipa eru samkvæmt alþjóðagjaldskrá.

4. Símatelex.

4.1. Gjald fyrir sendingu.
4.1.1. Grunngjald fyrir hvert sent telex kr. 187,00.
4.1.2. Afgreiðslugjald fyrir hverja byrjaða mínútu í sendingu telex frá kl. 8:00 til 21:00 er kr. 93,38.
4.1.3. Mínútugjald er gildandi telexgjald til hvers lands, tekið fyrir hverja byrjaða mínútu.
4.2. Gjald fyrir móttöku.
4.2.1. Símnefni á ári kr. 822,00.
4.2.2. Ársfjórðungsgjald fyrir áskrift að símatelex kr. 791,00.
4.2.3. Afgreiðslugjald pr. telex (úthringing skv. reglum og póstsending) kr. 187,00.

5. Skrásetning símnefna.

Fyrir skrásetningu símnefna greiðast kr. 822,00 á ári. Sé sama símnefni skrásett á fleiri en 10 símstöðvum, greiðast þó aðeins kr. 187,00 fyrir hverja skráningu þar fram yfir. Gjaldið greiðist fyrirfram fyrir almanaksárið. Brot úr ári telst sem heilt ár. Uppsagnarfrestur er 3 mánuðir og er hann gagnkvæmur.

VII. KAFLI
Sambönd.

Póstur og sími hf. starfrækir almenna fjarskiptaþjónustu um land allt. Félagið leigir út línur til þess að auðvelda notendum aðgang að hinu almenna fjarskiptaneti, en að auki línur til að mæta sérþörfum: Gerður er greinarmunur á langlínum og notendalínum. Langlínur teljast þær línur, sem tengja saman símstöðvar eða notendur, sem venjulega mundu tengjast mismunandi símstöðvum. Notendalínur tengja notendur við næstu símstöð eða við langlínu. Á gjaldsvæði Reykjavíkur og nágrennis eru línur milli stöðva, sem leigðar eru út, gjaldfærðar sem notendalínur. Ef völ er á bæði langlínu og notendalínu fyrir tiltekið leigusamband ákveður Póstur og sími hf. hvora tegundina skuli nota. Hliðrænar leigulínur má ekki nota án sérstakrar heimildar fyrir hærri tíðni en 4 Khz. Undanþeginn þessu ákvæði er gagnaflutningur með grunnbandsmótöldum fyrir hraða allt að 19,2 Kb/s. en slík sambönd skulu takmarkast við svæði einnar sjálfvirkrar símstöðvar.

Gjaldafyrirkomulag fyrir leigulínur.

Gjaldið skiptist í stofngjald og afnotagjald. Það er reiknað milli endapunkta í samræmi við þá leið, sem línan fer um í fjarskiptakerfinu og er heildargjaldið summa langlínugjalds og notendagjalds eftir því sem við á. Skemmstur leigutími er almennt 6 mánuðir, en að öðru leyti gagnkvæmur uppsagnarfrestur 3 mánuðir talið frá næstu mánaðamótum eftir uppsögn. Gjald fyrir línu, sem leigð er til skemmri tíma en 6 mánaða, er reiknað samkvæmt 3. grein.

Mismunandi gjald er tekið fyrir leigulínur eftir því hver flutningsgeta þeirra er. Línur fyrir tal greinast í línur milli einkabúnaðar sama notanda á mismunandi stöðum án tengingar við miðstöð og línur, sem tengja einkabúnað notanda símanúmeri í miðstöð eða einkasímstöð á öðru gjaldsvæði.

Línur milli einkasímstöðva, sem tengjast hinu almenna símakerfi, reiknast sem þverlínur. Fyrir stafrænar línur í notendakerfum er reiknað fast gjald auk km-gjalds.

1. Stofngjald.

1.1. Fyrir notendalínur greiðist stofngjald, sem er áttfalt ársfjórðungsgjald fyrir línuna samkvæmt þeirri gjaldskrá sem gildir þegar línan er tekin á leigu, að frádregnum þeim hluta gjaldsins, sem er óháður línulengd í liðum 2.1.3. til 2.1.7.

1.2. Fyrir langlínur ákveðst stofngjald af Pósti og síma hf. hverju sinni.

2. Afnotagjald.

2.1. Fast afnotagjald á ársfjórðungi fyrir notendalínur er sem hér segir. Línulengdir reiknast í hálfs km þrepum, en lágmarksgjald línu eða línuhluta er 2 km, nema annað sé tekið fram.

		Gjald fyrir hvern km 2ja víra kr.	4ra víra kr.
2.1.1.	Tallína	928,00	1 482,00
2.1.2.	Lína fyrir hraða allt að 19,2 Kb/s.	1 164,00	1 868,00
2.1.3.	Lína fyrir hraða 48-64 Kb/s.		
	Gjald fyrir hvern enda, mótald innifalið		11 000,00
	Gjald fyrir hvern km.		2 054,00
2.1.4.	Lína fyrir hraða 128 Kb/s.		
	Gjald fyrir hvern enda, mótald innifalið		13 204,00
	Gjald fyrir hvern km.		2 474,00
2.1.5.	Lína fyrir hraða 256 Kb/s.		
	Gjald fyrir hvern enda, mótald innifalið		16 500,00
	Gjald fyrir hvern km.		3 390,00
2.1.6.	Lína fyrir hraða 512 Kb/s.		
	Gjald fyrir hvern enda, mótald innifalið		19 799,00
	Gjald fyrir hvern km		4 109,00
2.1.7.	Lína fyrir hraða 2 Mb/s.		
	Gjald fyrir hvern enda		38 499,00
	Gjald fyrir hvern km.		8 217,00
	Gjald fyrir X.21 mótald (ef notað) pr. enda		8 915,00
2.1.8.	Fjarstýringarlína	928,00	1 482,00
2.1.9.	Ritsímalína í tónritsíma		479,00

2.1.10. Gjald fyrir fjarstýringu eða fjarvísun á línu, sem einnig er notuð fyrir tal, skal vera 25% af því, sem reiknað er samkvæmt 2.1.8. Þegar um er að ræða kerfi með mörgum línum innan sama stöðvarsvæðis skal reikna gjaldið eftir meðallínulengd sem telst vera 2 km.

2.1.11. Ritsímalína, sem ekki er flutt á tónritsíma, reiknast sem tallína.

2.2. Langlínukerfi. Ársfjórðungsgjald fyrir langlínur er sem hér segir:

2.2.1. Tallína milli svæða. Fjarlægðin er reiknuð eins og leið liggur í símkerfinu milli símstöðva. Auk þess er tekið gjald fyrir línu milli notanda og viðkomandi símstöðvar.

	Kr.
Gjald fyrir hvern enda, eða úttak	28 100,00
Gjald fyrir hvern km	293,00

2.2.2. Fyrir línur á mismunandi bitahraða er gjaldið reiknað eins og í 2.2.1., en með margföldunarstuðli, sem ákveðst af hraða sendingar:

Flokkur	Hraði (bit/s)	Stuðull
A1	0-4800	1,10
A2	4801-9600	1,21
A3	9601-19200	1,43
A4	48000-64000	1,76
A5	128 kb/s	2,64
A6	256 kb/s	4,93
A7	512 kb/s	7,04
A8	1024 kb/s	8,80
A9	2048 kb/s	10,56

2.2.3. Fyrir ritsímalínur í tónritsímakerfum er gjaldið reiknað eins og í 2.2.1., en með margföldunarstuðli, sem ákveðst af hraða sendingar:

Flokkur	Hraði (Baud)	Stuðull
B1	50	0,22
B2	75	0,22
B3	100	0,24
B4	300	0,33

Ef óskað er eftir ritsímalínu á leið þar sem ekki er tónritsímakerfi, fær notandi tallínu til afnota og er þá reiknað með margfeldisstuðli jafnt og 1.

2.2.4. Gjald fyrir fjarstýringarlínur er hið sama og fyrir tallínur, ef heil lína er tekin undir fjarstýringuna. Ef fjarstýring getur, án þess að valda truflunum, farið fram á línu, sem notuð er fyrir tal skal gjaldið vera 25% af því, sem reiknað er samkvæmt 2.2.1.

3. Leigur í stuttan tíma.

3.1. Eftirfarandi gjöld eru tekin fyrir línur, sem leigðar eru í stuttan tíma, þ.e.a.s. í minna en 6 mánuði. Leigutími skal tilgreindur við pöntun. Stofngjald er ekki tekið fyrir þessar línur, nema í sérstökum tilvikum.

3.1.1. Fyrir línur eða línuhluta í notendakerfi er tekið gjald, sem er eitt ársfjórðungsgjald skv. 2.1. Lágmarksgjaldið innifelur allt að 5 sólarhringa notkun. Fyrir hvern byrjaðan sólarhring til viðbótar í allt að 10 sólarhringa greiðist 1/50 af ársfjórðungsgjaldi á sólarhring, en 1/60 af ársfjórðungsgjaldi á sólarhring umfram 10 sólarhringa.

3.1.2. Fyrir línur eða línuhluta í langlínukerfum er tekið lágmarksgjald, sem er 1/6 af ársfjórðungsgjaldi skv. 2.2., og innifelur allt að 5 sólarhringa notkun. Fyrir hvern byrjaðan sólarhring til viðbótar, allt að 10 sólarhringum, greiðist 1/50 af ársfjórðungsgjaldi á sólarhring, en umfram 10 sólarhringa greiðist 1/60 af ársfjórðungsgjaldi á sólarhring.

VIII. KAFLI
Sjónvarps- og hljóðvarpsflutningur.

Póstur og sími hf. annast flutning sjónvarps og hljóðvarps innanbæjar og milli staða. Flutningurinn fer fram á dagskrárlínum í fjarskiptakerfinu og er einátta, nema annað sé tekið fram. Þegar stutt er á milli endapunkta er mögulegt að flytja hljóðvarpsmerki á grunnlínu. Sama gjaldskrá gildir fyrir flutning hvort sem hann fer fram á notendalínum eða langlínu. Gjald fyrir flutning er mismunandi eftir gæðum þess merkis, sem skilað er og er miðað við alþjóðlega staðla.* Með flutningi sjónvarps fylgir ein mónó hljóðvarpsrás án gjalds. Sérstakt gjald gildir fyrir flutning fleiri hljóðvarpsrása á leiðum, þar sem sjónvarpsflutningur er fyrir hendi, en með því skilyrði að tæki fyrir hljóðmerkið rýmist í endabúnaði sjónvarps.

1. Stofngjald.

1.1. Stofngjald ákveðst af Pósti og síma hf. hverju sinni. Við ákvörðun stofngjalds skal taka tillit til þess hvort setja þurfi upp nýjar leiðir fyrir flutning merkjanna.

---

* Fyrst um sinn er einungis boðinn sjónvarpsflutningur sem samsvarar gæðum 4. þreps í 5 þrepa mælikvarða, þegar mælt er samkvæmt aðferðum staðalsins ITU-R BT.500.

2. Afnotagjald.

2.1. Fast afnotagjald í kr. á ársfjórðungi er sem hér segir. Línulengdir eru reiknaðar í heilum km en lágmarksgjald miðast við 2 km.

	Kr.
2.1.1. 2 víra dagskrárlína fyrir mónó hljóðvarp á stuttri grunnlínu á km ...	3 816,00
2.1.2. 4 víra dagskrárlína fyrir stereó hljóðvarp á stuttri grunnlínu á km ...	6 525,00
2.1.3. Stafræn dagskrárlína fyrir mónó hljóðvarp.	
Fast gjald fyrir hvern enda eða úttak óháð lengd	31 057,00
Að auki fyrir hvern km, allt að 6 km	1 276,00
Fyrir hvern km umfram 6 km	410,00
2.1.4. Stafræn dagskrárlína fyrir stereó hljóðvarp.	
Fast gjald fyrir hvern enda eða úttak óháð lengd	62 113,00
Að auki fyrir hvern km., allt að 6 km.	2 123,00
Fyrir hvern km. umfram 6 km.....	820,00
2.1.5. Stafræn dagskrárlína fyrir sjónvarp.	
Fast gjald fyrir hvern enda eða úttak óháð lengd	62 113,00
Að auki fyrir hvern km.	4 803,00
2.1.6. Auka mónó hljóðvarpsrás sem flutt er á stafrænni dagskrárlínu fyrir sjónvarp (gildir einungis fyrir sama aðila og með sömu enda- og úttaksstöðum og pöntuð samtímis sjónvarpinu).	
Fast gjald fyrir hvern sendienda	4 498,00
Fast gjald fyrir hvern móttökuenda	1 795,00
Að auki fyrir hvern km.	351,00
2.1.7. Auka stereó hljóðvarpsrás, sem flutt er á stafrænni dagskrárlínu fyrir sjónvarp (gildir einungis fyrir sama aðila og með sömu enda- og úttaksstöðum og pöntuð samtímis sjónvarpinu).	
Fast gjald fyrir hvern sendienda	6 027,00
Fast gjald fyrir hvern móttökuenda	2 993,00
Að auki fyrir hvern km.	410,00

3. Flutningur í stuttan tíma.

3.1. Eftirfarandi gjöld eru tekin fyrir flutning sjónvarps og hljóðvarps í skamman tíma í einu, þ.e.a.s. í minna en 3 mánuði. Leigutíma ber að tilgreina við pöntun. Stofngjald er ekki tekið, nema í sérstökum tilvikum.

3.1.1. Fyrir flutning samkvæmt 2.1.1. til 2.1.4. í notendakerfi greiðist fyrir fyrstu 5 sólarhringa 1/8 af ársfjórðungsgjaldi þ.m.t. af fasta gjaldinu. Fyrir hvern byrjaðan sólarhring til viðbótar í allt að 10 sólarhringa greiðist 1/50 af ársfjórðungsgjaldi á sólarhring en 1/60 á sólarhring umfram 10 sólarhringa.

3.1.2. Fyrir flutning samkvæmt 2.1.5. til 2.1.7. greiðist eftirfarandi:	kr.
Tengigjald fyrir sjónvarp (ein mónó hljóðvarpsrás innifalin)	16 478,00
Gjald pr. mínútu	162,00
Gjald pr. mínútu/10 km.	29,00
Gjald pr. mínútu/10 km. umfram 30 mínútur	14,00
Viðbótartengigjald fyrir hverja mónó eða stereó hljóðvapsrás, sem send er af sama aðila og með sömu enda- og úttaksstöðum	2 490,00
Gjald pr. mínútu fyrir hverja slíka rás	16,00
Gjald pr. mínútu/10 km. fyrir hverja slíka rás.....	3,00
Gjald pr. mínútu/10 km. umfram 30 mínútur fyrir hverja slíka rás ...	2,00

3.1.3. Tengigjald er einungis tekið einu sinni, ef flutningur sjónvarps eða hljóðvarps á sér stað oftar en einu sinni innan sama sólarhrings milli sömu staða. Ef tengigjald er fellt niður af þessum ástæðum er lágmarkslengd hverrar sendingar 10 mínútur.

IX. KAFLI
Símaskráin.

Póstur og sími hf. gefur út símaskrá og fylgir hverju símanúmeri eitt eintak af hverri útgáfu hennar. Póstur og sími hf. ber ekki ábyrgð á villum, sem kunna að vera í símaskránni.
Aukaeintök eru til sölu á póststöðvum.

1. Skrásetning í símaskrána.

Hver talsíma-, fax-, farsíma- eða boðtækisnotandi fær nafn sitt eða heiti, starfstitil og heimilisfang skráð án sérstaks gjalds í einni línu í símaskránni fyrir hvert númer. Sé auk aðalsímnotanda einn eða fleiri aukanotendur að sama síma ber að greiða kr. 436,00 fyrir hvern aukanotanda. Aukasímnotandi getur ekki öðlast sama rétt og aðalsímnotandi, t.d. rétt til að fá símann fluttan eða breyta skráningu án þess að greiða uppsetningargjald fyrir númerið að nýju eða viðtökugjald. Breytir engu þótt aukasímnotandi hafi um lengri eða skemmri tíma haft nafn sitt í símaskránni eða greitt viðkomandi aukagjald.
Póstur og sími hf. ákveður tilhögun símaskrárinnar og áskilur sér rétt til að synja um upptöku starfsheita, sem hún telur óeðlileg eða vafasamt, að hlutaðeigandi hafi rétt til að bera.
Skrá má aukanöfn á númer annað hvort í réttri stafrófsröð eða sem aukalínu undir aðalsímnotanda.
Aukalína undir fyrirtækjaheiti með eftirfarandi upplýsingum gjaldfærast samkvæmt lið 1.3.

a) opnunartími fyrirtækis, ein lína
b) tilkynning um að samband sé frá skiptiborði við deildir, ein lína
c) tilkynning um beint innval
d) sérgrein fyrirtækis í einni línu
e) heimilisnúmer starfsmanna
f) tilvísun í aðra skráningu í einni línu
g) eftir lokun skiptiborðs, ein lína

Fyrir aðrar aukalínur greiðist samkvæmt lið 1.4.

		Kr.
1.1.	Breytt letur í skrá, hver lína	436,00
1.2.	Aukanafn í skrá, hver sjálfstæð lína eða aukalína og aukaheiti fyrirtækis í stafrófsröð eða sem aukalína, hver lína	436,00
1.3.	Aukalínur undir nöfnum einstaklinga og aukalínur undir nöfnum fyrirtækja í samræmi við liði a-g að framan, hver lína	255,00
1.4.	Aukalínur undir nöfnum fyrirtækja sem ekki samræmist liðum a-g að framan og línur umfram eina í þeim tilfellum þar sem einnar línu hámark er sett í liðum a-g, hver lína	872,00
1.5.	Skráning á veffangi, hver lína	436,00
1.6.	Skráning á netfangi, hver lína	436,00

2. Skráning í gulu síðurnar.

Hver símnotandi, sem greiðir atvinnu- eða verslunarsímagjald, á rétt á að fá án endurgjalds eina skráningu í einn vöru- eða þjónustuflokk í gulu síðunum. Ef símnotandi vill skrá sig í fleiri en einn flokk greiðast kr. 224,00 fyrir hvern flokk umfram hinn fyrsta. Sama gjald gildir fyrir fleiri en eina skráningu í sama flokk.

3. Auglýsingar í símaskrá.

Pósti og síma hf. er heimilt að birta auglýsingar í símaskránni samkvæmt nánari ákvörðun hverju sinni.

X. KAFLI
Þjónusta um radíóstöðvar.
1. Viðskiptagjöld.

1.1. Símtöl við skip og báta.
Sjá kafla II. 4. hér að framan.

1.2. Skeytaafgreiðsla við skip og báta.
Sjá kafla VI. 3. hér að framan.

1.3. Viðskiptagjöld vegna radíóstöðva í verstöðvum. Vegna radíóstöðva, sem komið er upp í verstöðvum á vegum samtaka útvegsmanna á viðkomandi stað, skal greiða eftirfarandi gjöld.

	Kr.
Fyrir 1-5 báta	193,00
Fyrir 6-15 báta	355,00
Fyrir 16-30 báta	504,00
Fyrir 31 bát og fleiri	672,00

Ef um leigutalstöð er að ræða, greiðast að auki venjuleg leigugjöld samkvæmt verðskrá.

1.4. Vegna metrabylgjustöðva, sem komið er upp á stöðum þar sem Póstur og sími hf. veitir ekki strandarstöðvarþjónustu á metrabylgjurásum, skal greiða daggjald kr. 355,00 enda sé eingöngu um að ræða viðskipti, er lúta að rekstri fiskiskipa og veiðum.

1.5. Viðskiptagjöld landfarstöðva.

1.5.1. Ársfjórðungslegt afnotagjald landfarstöðva, sem nota rásir á millibylgju, kr. 672,00.

1.5.2. Afgreiðslugjald fyrir hvert símtal afgreitt eða skilaboð send (fyrir símtöl eða skilaboð afgreidd frá afgreiðslustöð í landfarstöðvaþjónustunni til annars gjaldsvæðis í símakerfinu, en hún er í, greiðist línugjald skv. gjaldskrá) kr. 96,00.

2. Skyldutilkynningar skipa.

Öll íslensk skip, sem eru tilkynningaskyld samkvæmt lögum frá 17. maí 1968 og gildandi reglugerð þar að lútandi, greiði ársfjórðungsgjald fyrir flutning skyldutilkynningar um fjarskiptakerfið.

Gjaldið skal vera svo sem hér segir:

	Kr.
Fyrir skip undir 15 rúmlestum brúttó	355,00
Fyrir skip 15 að 50 rúmlestum brúttó	529,00
Fyrir skip 50 að 100 rúmlestum brúttó	703,00
Fyrir skip 100 rúmlestir brúttó og yfir	965,00

Gjald þetta er óviðkomandi öðrum viðskiptagjöldum vegna viðskipta skipa um strandarstöðvar Pósts og síma hf., og skal það greitt fyrirfram ársfjórðungslega.
Óheimilt er að hagnýta upplýsingar þær, er fást með skyldutilkynningunum, til annarra nota en öryggisgæslu vegna skipa og áhafna.

XI. KAFLI
1. Almennir skilmálar.

1.1. Sá, sem óskar að fá talsíma eða breytingar á þjónustu, er hann hefur áður fengið, sendi um það skriflega umsókn. Þar til gerð eyðublöð eru í símaskránni og á afgreiðslustöðum og skal umsækjandi tilgreina fullt nafn, kennitölu og heimilisfang.

1.2. Símasambandi er venjulega ekki komið á við nokkra húseign, nema húseigandi leyfi endurgjaldslaust að koma fyrir strengjum og öðrum símabúnaði í húsi og á lóð, og ber þeim, er pantar sambandið, að sjá um, að slíkt leyfi húseiganda fáist. Krefjast má þess, að talsímanotendur setji tryggingu fyrir greiðslu allra gjalda fyrir afnot símans.

1.3. Póstur og sími hf. ákveður, við hvaða stöð símabúnaður skuli tengjast, númer hans og nánara fyrirkomulag og getur síðan breytt um númer, ef það telst nauðsynlegt.

1.4. Ekki er heimilt að gera eða láta gera breytingar á símalögnum í eigu Pósts og síma hf. nema með heimild hennar. Öll slík verk framkvæmir félagið eftir beiðni en notandi greiðir það gjald, sem ákveðið er. Starfsmenn félagsins, hafa hvenær sem er aðgang að öllum símatækjum og símalögnum sem eru í eigu þess.

1.5. Talsímanotendum er skylt að fara vel og gætilega með allan símabúnað í eigu Pósts og síma hf. er þeir hafa til afnota, og eru þeir bótaskyldir á öllu því, sem aflaga fer og ekki stafar af eðlilegu sliti, svo og öllu því, er glatast úr þeirra vörslu í þessum efnum.

Óheimilt er að tengja notendabúnað við kerfi Pósts og síma hf. nema að hann sé samþykktur af Póst- og fjarskiptastofnun.

1.6. Verði bilun í símakerfinu ber notanda þegar í stað að tilkynna það til viðkomandi símstöðvar. Póstur og sími hf. ber ekki ábyrgð á því, þótt sími verði ónothæfur um stund. Verði óþarfur dráttur af hálfu Pósts og síma hf. á viðgerð síma má krefjast endurgreiðslu á afnotagjaldinu í hlutfalli við þann tíma, er síminn er ónothæfur, ef sambandsslitin eru meira en 10 sólarhringar á ári.

1.7. Póstur og sími hf. tekur ekki á sig neina ábyrgð á tjóni sem rekja má til sambandsleysis, rofa á fjarskiptum eða annarra truflana sem kunna að verða á rekstri fjarskiptanetsins eða mistaka við afgreiðslu símskeyta, hvort sem slíkt má rekja til línubilana, bilana í sambandastöðvum eða annarra ástæðna.

1.8. Enginn talsímanotandi má lána, leigja eða selja öðrum föst afnot talsímakerfisins nema með leyfi Pósts og síma hf.

1.9. Pósti og síma hf. er heimilt að synja þeim um síma eða loka símanúmerum þeirra um stundarsakir eða að fullu, sem eftir athugun og að dómi hennar hafa verulega slæm áhrif á afgreiðslu sjálfvirka símkerfisins, eða ef sími þeirra er misnotaður, svo sem með endurteknum gabbhringingum eða öðrum truflunum.

1.10. Sé lína einhvers notanda óhæfilega oft á tali að dómi Pósts og síma hf., getur félagið krafist þess, að notandinn fallist á lagfæringar.

1.11. Þeir, sem af ásettu ráði eða vítaverðu gáleysi valda skemmdum á símabúnaði og símakerfum í eigu félagsins hafa fyrirgert rétti sínum til símans og sæta sektum samkvæmt 176. gr. hegningarlaganna, nema verknaðinum sé þannig farið, að þyngri refsing liggi við samkvæmt lögum.

2. Greiðsluskilmálar.

2.1. Skráður rétthafi síma ber alla ábyrgð á greiðslum til Pósts og síma hf. vegna notkunar á símabúnaði hans.

2.2. Gjalddagi fyrir síma-, radíó- og önnur fjarskiptagjöld er fyrsti hvers mánaðar. Póstur og sími hf. skal sjá svo um að reikningar séu sendir notendum með góðum fyrirvara.

2.3. Eindagi gjaldanna er 15 dögum eftir gjalddagann. Falli gjöldin í eindaga, ber notanda að greiða dráttarvexti af gjaldskuldinni frá gjalddaga til greiðsludags í samræmi við ákvæði III. kafla vaxtalaga nr. 25/1987. Heimilt er að gera fjárnám fyrir gjöldum skv. gjaldskrá þessari án undangenginnar dómsúrlausnar eða dómsáttar, sbr. 37. gr. laga, nr. 143/1996, um fjarskipti.

2.4. Frá 15. næsta mánaðar eftir gjalddagann, er heimilt að beita útilokun símasambanda gagnvart þeim notendum, sem skulda vangreidd gjöld, krónur 1 000,00 eða meira, þar til þeir hafa greitt skuld sína að fullu. Innheimt verður gjald, krónur 212,00, fyrir enduropnun símasambands.

2.5. Ef ætla má vegna framkominna atvika að notandi geti ekki greitt gjaldskuldir sínar á gjalddaga þeirra, er heimilt að beita útilokun símasambanda fyrirvaralaust, nema notandi setji fullnægjandi tryggingu fyrir gjaldskuldinni og væntanlegri notkun á yfirstandandi afnotatímabili.

3. Uppsögn.

Segja má símasambandi upp um mánaðamót með minnst eins mánaðar fyrirvara, nema þar sem önnur ákvæði gilda, og skal uppsögn verða skrifleg.

XII. KAFLI

Gjaldskrá þessi og reglur eru settar samkvæmt bráðabirgðaákvæði laga nr. 143/1996 um fjarskipti, sbr. 10. gr. laga nr. 103/1996 um stofnun hlutafélags um rekstur Póst- og símamálastofnunar og öðlast gildi 1. nóvember 1997 og fellur úr gildi 31. desember 1997. Reiknast nýju gjöldin fyrir notkun, sem fram fer 1. nóvember 1997 eða síðar. Jafnframt falla þá úr gildi gjaldskrár og reglur fyrir símaþjónustu í einkarétti nr. 135 18. febrúar 1997 og auglýsing nr. 315 23. maí 1997.

Samgönguráðuneytinu, 21. október 1997.

Halldór Blöndal.

Halldór S. Kristjánsson.

Nr. 594 17. október 1997

AUGLÝSING

um breytingu á grunnfjárhæðum skv. 4. og 6. gr., sbr. 22. gr. laga um erfðafjárskatt nr. 83/1984.

Grunnfjárhæð skv. 4. gr. verður kr. 675.661.
Grunnfjárhæð skv. 6. gr. verður kr. 48.630.

Breyting þessi tekur gildi 1. desember 1997 og gildir til jafnlengdar á næsta ári.

Félagsmálaráðuneytinu, 17. október 1997.

F. h. r.
Húnbogi Þorsteinsson.

Sesselja Árnadóttir.

REGLUGERÐ

um heimilisuppbót, sérstaka heimilisuppbót og frekari uppbætur samkvæmt 9. og 10. gr. laga nr. 118/1993 um félagslega aðstoð.

Almenn ákvæði.

1. gr.

Heimilisuppbót, sérstaka heimilisuppbót og frekari uppbætur skv. 9. og 10. gr. laga nr. 118/1993 um félagslega aðstoð er heimilt að greiða skv. umsókn þeim sem eru búsettir hér á landi og eiga lögheimili hér enda uppfylli þeir önnur skilyrði fyrir greiðslu þessara bóta.

2. gr.

Umsækjendum er skylt að gefa allar nauðsynlegar upplýsingar og skýringar og skila inn umbeðnum gögnum til þess að hægt sé að ákvarða bætur eða endurskoða bótarétt.

Um meðferð umsóknar og afgreiðslu gilda ákvæði stjórnsýslulaga.

3. gr.

Forstjóri Tryggingastofnunar ríkisins skipar þriggja manna samráðsnefnd sem lífeyrisdeild stofnunarinnar getur leitað álits hjá áður en úrskurðað er um umsókn um uppbætur skv. reglugerð þessari.

Heimilisuppbót.

4. gr.

Heimilt er að greiða einhleypingi, sem nýtur óskertrar tekjutryggingar skv. lögum um almannatryggingar og er einn um heimilisrekstur án þess að njóta fjárhagslegs hagræðis af sambýli eða samlögun við aðra um húsnæðisaðstöðu eða fæðiskostnað heimilisuppbót að fjárhæð kr. 12.792 á mánuði.

Eigi einhleypingur rétt á skertri tekjutryggingu skv. lögum um almannatryggingar er heimilt að greiða honum skerta heimilisuppbótina í sama hlutfalli og eftir sömu reglum og gilda um skerðingu tekjutryggingar vegna tekna.

5. gr.

Heimilisuppbót verður ekki greidd til aðila sem svo er ástatt um sem hér segir:

1. Ef umsækjandi nýtur fjárhagslegs hagræðis, vegna sambýlis við aðra óskylda aðila, skyldmenni eða venslafólk.
2. Ef umsækjandi hefur sameiginlega aðstöðu varðandi fæði eða húsnæði, t.d. sambýli á vegum félagasamtaka eða ríkis og bæja.
3. Ef umsækjandi leigir herbergi/húsnæði með sameiginlegri eldunaraðstöðu með öðrum.

6. gr.

Nú vistast maki elli- eða örorkulífeyrisþega til frambúðar á stofnun og er þá heimilt, skv. umsókn að greiða makanum sem heima býr heimilisuppbót, enda fullnægi hann að öðru leyti skilyrðum til greiðslu slíkrar uppbótar skv. 4. og 5. gr.

Sérstök heimilisuppbót.

7. gr.

Heimilt er að greiða einhleypingi, sem hefur eingöngu tekjur úr lífeyristryggingum almannatrygginga eða nýtur félagslegrar aðstoðar sveitarfélaga, til viðbótar heimilisuppbót sérstaka heimilisuppbót að fjárhæð kr. 6.257 á mánuði enda uppfylli hann að öðru leyti öll skilyrði til greiðslu óskertrar heimilisuppbótar skv. 4. og 5. gr.

Aðrar tekjur einhleypingsins skerða sérstöku heimilisuppbótina krónu fyrir krónu uns hún fellur niður við mánaðartekjur að fjárhæð kr. 6.257.

Frekari uppbætur.

8. gr.

Heimilt er að greiða frekari uppbætur til elli- og örorkulífeyrisþega ef sýnt þykir að lífeyrisþegi geti ekki framfleytt sér án þess. Við mat á því hvort lífeyrisþegi geti framfleytt sér skal taka tillit til eigna og tekna bótaþega, þar á meðal bóta almannatrygginga og kostnaðar sbr. 2. mgr. Frekari uppbætur skulu þó aldrei greiddar til lífeyrisþega sem á eignir í peningum eða verðbréfum yfir 2.500.000 kr., eða hefur heildartekjur, að meðtöldum bótum almannatrygginga yfir 88.970 kr. á mánuði.

Frekari uppbætur er heimilt að greiða vegna:

1. Mikils umönnunarkostnaðar, sem heimilishjálp eða aðrir opinberir aðilar greiða ekki.
2. Verulegs sjúkra- eða lyfjakostnaðar, sem sjúkratryggingar greiða ekki.
3. Húsaleigu, sem fellur utan húsaleigubóta.
4. Vistunarkostnaðar á dvalarheimilum, stofnunum svo og sambýlum og áfangastöðum, sem fengið hafa starfsleyfi frá ráðuneyti.

9. gr.

Hámark uppbótar skal vera sem hér segir:

1. Lífeyrisþegi, sem er í hjúskap eða óvígðri sambúð: 90%.
2. Lífeyrisþegi, sem býr einn og er á eigin vegum og nýtur heimilisuppbótar: 70%.
3. Lífeyrisþegi, sem er einhleypur og nýtur umönnunar: 120%.
4. Lífeyrisþegi, sem nýtur sérstakrar heimilisuppbótar: 35%.

Ef einhleypur lífeyrisþegi, sem nýtur umönnunar, getur sýnt fram á verulegan umönnunar-, sjúkra- eða lyfjakostnað sem sjúkratryggingar greiða ekki, og/eða greiðir húsaleigu, er þó heimilt að greiða honum allt að 140% uppbót. Heimilt er að greiða lífeyrisþega, sem nýtur sérstakrar heimilisuppbótar og frekari uppbótar skv. 2. og 3. tl. 8. gr. allt að 50% uppbót.

10. gr.

Ákvarðanir um greiðslu frekari uppbóta skulu að jafnaði vera tímabundnar. Séu gögn ekki tiltæk Tryggingastofnun ríkisins er heimilt að fara þess á leit við þann sem nýtur frekari uppbótar að hann skili gögnum til staðfestingar því að skilyrði til áframhaldandi greiðslu frekari uppbótar séu fyrir hendi.

Tryggingastofnun semur drög að vinnureglum um ákvarðanir og mat á greiðslu frekari uppbóta. Reglurnar skulu sendast Tryggingaráði og öðlast þær gildi við staðfestingu þess.

Gildistaka o.fl.

11. gr.

Reglugerð þessi er sett samkvæmt 13. gr. laga nr. 118/1993 um félagslega aðstoð og öðlast gildi 1. nóvember 1997. Jafnframt fellur úr gildi reglugerð um heimilisuppbót, sérstaka heimilisuppbót og frekari uppbætur samkvæmt 9. og 10. gr. laga nr. 118/1993 um félagslega aðstoð nr. 59/1996 ásamt síðari breytingum.

Fjárhæð tekjumarks skv. 8. gr. í reglugerð þessari tekur breytingum í réttu hlutfalli við hækkun bóta lífeyristrygginga.

Heilbrigðis- og tryggingamálaráðuneytinu, 16. október 1997.

Ingibjörg Pálmadóttir.

Jón Sæmundur Sigurjónsson.

AUGLÝSING

um fjárfestingarsamning milli ríkisstjórnar Íslands og Columbia Ventures Corporation og Norðuráls hf.

Hinn 7. ágúst 1997 var undirritaður fjárfestingarsamningur milli ríkisstjórnar Íslands og Columbia Ventures Corporation og Norðuráls hf., um álbræðslu á Grundartanga.

Samkvæmt 1. gr. laga nr. 62/1997 um heimild til samninga um álbræðslu á Grundartanga og 15. gr. framangreinds fjárfestingarsamnings skal samningurinn birtur í B-deild Stjórnartíðinda á íslensku og ensku og er hann fylgiskjal með auglýsingu þessari.

Iðnaðarráðuneytinu, 8. október 1997.

Finnur Ingólfsson.

Halldór J. Kristjánsson.

Fylgiskjal.

FJÁRFESTINGARSAMNINGUR milli ríkisstjórnar Íslands og Columbia Ventures Corporation og Norðuráls hf.

FJÁRFESTINGARSAMNINGUR gerður hinn 7. dag ágústmánaðar 1997

milli

RÍKISSTJÓRNAR ÍSLANDS, sem iðnaðarráðherra kemur fram fyrir, í fyrsta lagi,

COLUMBIA VENTURES CORPORATION (hér á eftir nefnt „Columbia"), sem er fyrirtæki stofnað og starfrækt samkvæmt lögum Oregonríkis í Bandaríkjum Norður-Ameríku og hefur höfuðstöðvar sínar að 1220 Main Street, Suite 200, Vancouver, Washington 98660, Bandaríkjum Norður-Ameríku, í öðru lagi

og

Norðurál hf (hér á eftir nefnt „félagið" eða „Norðurál hf."), sem er hlutafélag stofnað samkvæmt íslenskum lögum og hefur starfsstöð sína að Grundartanga í Hvalfjarðarstrandarhreppi í Borgarfjarðarsýslu á Íslandi, í þriðja lagi.

MEÐ ÞVÍ AÐ ríkisstjórnin (svo sem hún er síðar skilgreind) hefur áhuga á að hvetja til

INVESTMENT AGREEMENT among The Government of Iceland and Columbia Ventures Corporation and Norðurál hf.

INVESTMENT AGREEMENT made as of the 7th day of August 1997

among

THE GOVERNMENT OF ICELAND, represented by its Minister of Industry of the First Part,

COLUMBIA VENTURES CORPORATION (hereinafter referred to as "Columbia"), a company organized and operated under the laws of the State of Oregon, United States of America, whose principal office is located at 1220 Main Street, Suite 200, Vancouver, Washington 98660, United States of America of the Second Part

and

NORÐURÁL HF a limited liability company (hereinafter referred to as "Company" or "Norðurál hf."), a company organized under the laws of Iceland having its principal location at Grundartangi in the Municipality of Hvalfjardarstrandarhreppur county of Borgarfjardarsysla, Iceland of the Third Part.

WHEREAS the Government (as hereinafter defined) is interested in promoting the estab-

stofnunar orkufreks iðnaðar á Íslandi, sem nýtir vatns- og jarðvarmaorku landsins og auka þar með fjölbreytni í efnahagslífi landsins;

lishment of power intensive industries in Iceland utilizing the hydroelectric and geothermal energy resources of the country and contributing to the diversification in the national economy.

MEÐ ÞVÍ AÐ Alþingi hefur með heimildarlögunum (svo sem þau eru síðar skilgreind) heimilað byggingu nýrrar álbræðslu á Íslandi, sett tilteknar reglur og veitt Columbia og félaginu tilteknar undanþágur varðandi stofnun og starfsemi bræðslunnar og heimilað ríkisstjórninni að gera samning þar sem nánar er kveðið á um skilmála slíkrar stofnunar svo og frekari skilmála og undanþágur er við eiga um bygginu og starfrækslu slíkrar bræðslu;

WHEREAS by the Enabling Act (as hereinafter defined), the Althing has authorized the establishment of a new aluminium smelter in Iceland, laid down certain rules and granted Columbia and the Company certain exceptions in respect of the organization and activities of the Smelter and has authorized the Government to enter into agreement providing for the further terms of such establishment and the further conditions and exceptions applicable to the construction and operation of such a smelter;

MEÐ ÞVÍ AÐ félagið var stofnað hinn 28. febrúar 1997 af Columbia Ventures Corporation í þeim tilgangi að byggja og starfrækja bræðslu á Grundartanga í Skilmannahreppi og Hvalfjarðarstrandarhreppi í Borgarfjarðarsýslu á Íslandi til þess að framleiða ál í samræmi við skilmála og skilyrði, m.a. verkefnasamninganna (svo sem þeir eru skilgreindir hér á eftir), og hafa með höndum slíka framleiðslu og skylda starfsemi, með það fyrir augum að hefja framleiðslu árið 1998;

WHEREAS the Company was established on February 28, 1997, by Columbia Ventures Corporation for the purpose of constructing and operating a smelter at Grundartangi in the Municipalities of Skilmannahreppur and Hvalfjardarstrandarhreppur, County of Borgarfjardarsysla, Iceland, for the production of aluminium in accordance with the terms and conditions of, inter alia, the Project Agreements (as hereinafter defined) and carrying on such production and related business, with a view to commencing production in 1998;

MEÐ ÞVÍ AÐ Landsvirkjun (svo sem hún er skilgreind hér á eftir) er reiðubúin að láta í té það rafmagn sem nauðsynlegt er til þess að starfrækja bræðsluna og nauðsynlegan búnað við höfnina;

WHEREAS Landsvirkjun (as hereinafter defined) is prepared to supply the power necessary for the operation of the Smelter and necessary installations at the Harbour;

MEÐ ÞVÍ AÐ ríkissjóður (svo sem hann er skilgreindur hér á eftir) hefur látið í té lóð undir álbræðsluna;

WHEREAS the Treasury (as hereinafter defined) has provided a site for the aluminium smelter;

MEÐ ÞVÍ AÐ hafnarsjóðurinn (svo sem hann er skilgreindur hér á eftir) er reiðubúinn að tryggja Norðuráli hf. nauðsynlegan aðgang að höfninni við Grundartanga og hafnarmannvirkjum;

WHEREAS the Harbour Fund (as hereinafter defined) is prepared to secure to Norðurál hf. necessary access to the harbour at Grundartangi and port facilities;

HAFA ÞVÍ ríkisstjórnin, Columbia og félagið (hér á eftir sameiginlega nefndir „aðili" hvert um sig en „aðilar" sameiginlega) gert með sér eftirfarandi samning:

NOW THEREFORE the Government, Columbia and the Company (hereinafter referred to individually as "Party" and collectively as the "Parties") hereby agree as follows.

1. gr.

Skilgreiningar og túlkun

1.1 Alls staðar þar sem þau koma fyrir í samningi þessum, skulu eftirtalin heiti hafa þá merkingu sem tilgreind er hér á eftir:

a) „Ríkisstjórnin" merkir ríkisstjórn lýðveldisins Íslands ásamt öllum ráðuneytum hennar og stofnunum.

b) „Stofnandi" merkir Columbia Ventures Corporation, sem er félag stofnað og starfrækt samkvæmt lögum Oregonríkis í Bandaríkjum Norður-Ameríku.

c) „Ríkissjóður" merkir ríkissjóð Íslands.

d) „Landsvirkjun" merkir Landsvirkjun, sem er sjálfstætt fyrirtæki stofnað og starfrækt samkvæmt lögum frá Alþingi nr. 42/1983 með höfuðstöðvar í Reykjavík á Íslandi.

e) „Sveitarfélögin" merkir Skilmannahrepp og Hvalfjarðarstrandarhrepp.

f) „Hafnarsjóðurinn" merkir hafnarsjóð Grundartangahafnar, sem er sjálfstæður opinber sjóður stofnaður árið 1975 í sameiginlegri eigu Hvalfjarðarstrandarhrepps, Innri-Akraneshrepps, Leirár- og Melahrepps, Skilmannahrepps, Akranesbæjar og allra annarra hreppa Borgarfjarðarsýslu og Mýrasýslu en þeirra sem hér að framan er getið, en héraðsnefndir koma fram fyrir þau.

g) „Heimildarlögin" merkir lög frá Alþingi nr. 62 frá 27. maí 1997, sem getið er um í formálanum að samningi þessum.

h) „Fjárfestingarsamningurinn" eða „samningurinn" merkir samning þennan.

i) „Lóðarsamningurinn" merkir samninginn dagsettan 20. mars 1997, eins og honum hefur verið breytt með viðbótarsamningi dagsettum 7. ágúst 1997, milli Norðuráls hf. og ríkissjóðs þar sem kveðið er á um lóð undir bræðsluna.

j) „Hafnarsamningurinn" merkir samninginn milli hafnarsjóðs Grundartangahafnar og Norðuráls, þar sem tryggður er aðgangur hins síðarnefnda að höfninni

k) „Rafmagnssamningurinn" merkir samninginn milli Landsvirkjunar og Norðuráls hf. þar sem kveðið er á um afhendingu rafmagns til

Article 1

Definitions and Interpretation.

Section 1.1. Wherever the same shall appear on this Agreement, the following terms shall have the respective meanings indicated below;

a) "Government" shall mean the Government of the Republic of Iceland, including its ministries and agencies.

b) "Founder" shall mean Columbia Ventures Corporation, a company organized and operated under the laws of the State of Oregon, United States of America.

c) "Treasury" shall mean the State Treasury of Iceland.

d) "Landsvirkjun" shall mean The National Power Company, an independent company organized and operated under Act of the Althing No. 42/1983, whose principal office is located in the City of Reykjavik, Iceland.

e) "Municipalities" shall mean the Municipality of Skilmannahreppur and the Municipality of Hvalfjardarstrandarhreppur.

f) "Harbour Fund" shall mean the Harbour Fund of Grundartangi Harbour, an independent public fund established in 1975 and jointly owned by the Municipality of Hvalfjardarstrandarhreppur, the Municipality of Innri-Akraneshreppur, the Municipality of Leirar- and Melahreppur, the Municipality of Skilmannahreppur, the Township of Akranes and by all Districts of the County of Borgarfjardarsysla and the County of Myrasysla other than those above mentioned, represented by the County Committees thereof.

g) "Enabling Act" means the Act of the Althing No. 62/1997, to which reference is made in the Preamble hereto.

h) "Investment Agreement" or "Agreement" shall mean this agreement.

i) "Smelter Site Agreement" shall mean the agreement of 20 March, 1997, as amended by the First Amendment to the Smelter Site Agreement dated 7 August, 1997, between Norðurál hf. and the Treasury providing for a site for the Smelter.

j) "Harbour Agreement" shall mean the agreement between Grundartangi Harbour Fund and Norðurál hf. securing its access to the Harbour.

k) "Power Contract" shall mean the agreement between Landsvirkjun and Norðurál hf. providing for the supply of power for the

bræðslunnar og mannvirkja hennar á hafnarsvæðinu.

l) „Verkefnissamningarnir“ merkir þennan samning, hafnarsamninginn, lóðarsamninginn og rafmagnssamninginn.

m) „Bræðslan“ merkir álbræðsluna og öll mannvirki er tilheyra verksmiðjunni, sem ætlunin er að Norðurál hf. byggi, eigi og reki á Grundartanga í Skilmanna- og Hvalfjarðarstrandarhreppi í Borgarfjarðarsýslu á Íslandi í þeirri mynd og með þeim búnaði sem hún er búin hverju sinni með upphaflegri árlegri framleiðslugetu u.þ.b. 60.000 smálestir af áli og hugsanlegum síðari stækkunum.

n) „Bræðslulóð“ merkir landsvæði á Klafastöðum og Katanesi (Vestra-Katanesi) þar sem bræðslan verður staðsett svo sem frekar er skilgreint á kortinu af bræðslulóðinni.

o) „Kortið af bræðslulóðinni“ merkir kort ásamt skýringum og lóðarmörkum, sem fylgir lóðarsamningnum og sýnir afstöðu bræðslunnar og hafnarinnar ásamt lóðarmörkum bræðslulóðarinnar og hafnarsvæðisins.

p) „Höfnin“ merkir höfnina og tilheyrandi mannvirki, sem liggja að bræðslunni á Grundartanga og starfrækt eru af hafnarsjóðnum.

q) „Hafnarsvæðið“ merkir höfnina og landsvæðið á Grundartanga þar sem hafnarmannvirkin (svo sem þau eru skilgreind í hafnarsamningnum) verða staðsett svo sem nánar er skilgreint í hafnarsamningnum og merkt er inn með gulu á kortið af bræðslulóðinni.

r) „Verkefnið“ merkir skipulagningu, hönnun, byggingu, útbúnað, töku í notkun, starfrækslu og viðhald bræðslunnar.

s) „Starfsleyfi“ merkri leyfi sem Norðuráli hf. verður veitt samkvæmt lögum er gilda um umhverfiseftirlit að því er varðar starfrækslu bræðslunnar og hafnarmannvirkjanna og hvers kyns endurnýjun eða framlengingu þess.

Smelter and its facilities in the Harbour Area.

l) "Project Agreements" shall mean this Agreement, the Harbour Agreement, the Smelter Site Agreement and the Power Contract.

m) "Smelter" means the aluminium reduction plant and all facilities appurtenant to the plant to be constructed, owned and operated by Norðurál hf. at Grundartangi in the Municipalities of Skilmannahreppur and Hvalfjardarstrandarhreppur, County of Borgarfjardarsysla, Iceland, as the same shall be constituted and equipped at any particular time, having an initial annual production capacity of approximately 60,000 metric tonnes of aluminium with possible future expansions.

n) "Smelter Site" shall mean the area of land in Klafastadir and Katanes (Vestra- Katanes) on which the Smelter is to be located, as more particularly defined in the Smelter Site Map.

o) "Smelter Site Map" shall mean a map together with explanatory notes and boundary measurements attached to the Smelter Site Agreement, where the general layout of the Smelter and Harbour as well as the boundaries of the Smelter Site and Harbour Area are shown.

p) "Harbour" shall mean the harbour and appurtenant facilities adjacent to the Smelter at Grundartangi operated by the Harbour Fund.

q) "Harbour Area" shall mean the Harbour and the area of land at Grundartangi on which the Port Facilities (as defined in the Harbour Agreement) are to be located, as more particularly defined in the Harbour Agreement and edged in yellow on the Smelter Site Map.

r) "Project" shall mean the planning, designing, constructing, equipping, commissioning, operation and maintenance of the Smelter.

s) "Environmental Operating Licence" shall mean the licence to be granted to Norðurál hf. under the legislation applicable to environmental control in respect of the operation of the Smelter and facilities at the Harbour and any renewal or extension thereof.

t) „Upphaflegur gildistími" hefur þá merkingu sem fram kemur í 2. mgr. 19. gr.

1.2 Krefjist samhengið ekki annars, gildir eftirfarandi í samningi þessum:

a) Fyrirsagnir eru einungis til hagræðis og hafa ekki áhrif á túlkun samningsins;

b) eintala jafngildir fleirtölu og öfugt;

c) tilvísun til persónu tekur til fyrirtækis, sameignarfélags, sjóðs, sameiginlegs fyrirtækis, samtaka, félags, eða annarrar lögpersónu og hvers kyns opinbers yfirvalds eða stofnunar;

d) tilvísun til greinar, málsgreinar eða viðauka er tilvísun til viðkomandi greinar, málsgreinar eða viðauka við samning þennan;

e) tilvísun til skjals tekur til breytinga eða viðbóta við skjalið, annars skjals er kemur í þess stað þess eða endurnýjunar skjalsins, en tekur ekki til breytinga eða viðbóta við skjalið, annars skjals er kemur í þess stað eða endurnýjunar skjalsins sem á sér stað í andstöðu við samning þennan; og

f) tilvísun til aðila að skjali tekur einnig til aðila sem við tekur af honum og heimilaðra framsalshafa og afsalshafa.

2. gr.

Uppbygging, tilgangur og undanþágur.

2.1 Stofnandinn hefur skráð félagið sem hlutafélag á Íslandi samkvæmt íslenskum lögum svo sem frekar er kveðið á um í heimildarlögunum, lögum nr. 2/1995 um hlutafélög og svo sem gert er ráð fyrir í samningi þessum.

2.2 Tilgangur félagsins skal vera að framkvæma verkefnið á Grundartanga til framleiðslu á áli með rafgreiningu súráls eða með endurbræðslu áls og að hafa með höndum slíka framleiðslu og skylda starfsemi.

2.3 Stofnandi félagsins skal vera fullgildur sem stofnandi slíks félags þrátt fyrir ákvæði 3. mgr. 3. gr. laga nr. 2/1995 um hlutafélög. Fjöldi og heimilisfesti stofnenda og fjöldi hluthafa í félaginu skal ekki háður ákvæðum 2. mgr. 3. gr. og 1. mgr. 20. gr. nefndra laga. Félagið skal undanþegið ákvæðum 2. mgr. 66. gr. laga nr. 2/1995 um hlutafélög, þar sem kveðið er á um að meirihluti stjórnarmanna í hlutafélagi skuli búsettur á Íslandi.

t) "Initial Term" shall have the meaning set out in Section 19.2.

Section 1.2. In this Agreement, unless the context otherwise requires:

a) headings are for convenience only and do not affect the interpretation of this Agreement;

b) the singular includes the plural and vice versa;

c) a reference to a person includes any company, partnership, trust, joint venture, association, corporation, or other body corporate and any governmental authority or agency;

d) a reference to an Article, Section or Annex is a reference to that Article or Section of or Annex to this Agreement;

e) a reference to a document includes an amendment or supplement to, or replacement or novation of, that document but disregarding any amendment, supplement, replacement or novation made in breach of this Agreement; and

f) a reference to a party to any document includes that party's successors and permitted transferees and assigns.

Article 2

Structure, Purpose and Exemptions.

Section 2.1. The Founder has incorporated the Company in Iceland in accordance with Icelandic law as further provided in the Enabling Act, Act No. 2/1995 on Limited Companies and as stipulated in this Agreement.

Section 2.2. The purpose of the Company shall be to implement the Project at Grundartangi for the production of aluminium by reduction from alumina or by remelting of aluminium and to carry on such production and related business.

Section 2.3. The Founder of the Company shall be fully qualified as founder of such a Company, irrespective of the provisions of paragraph 3 of Article 3 of the Act No. 2/1995 on Limited Companies. The number and the residence of founders and the number of shareholders of the Company shall be independent of the provisions of paragraph 2 of Article 3 and of paragraph 1 of Article 20 respectively of said Act. The Company shall be exempted

from provisions of paragraph 2 of Article 66 of Act No. 2/1995 on Limited Companies requiring that the majority of Board members of a limited company shall have residence in Iceland.

2.4 Félagið skal undanþegið ákvæðum 4. tl. 1. mgr. 1. gr. laga nr. 19/1966 um eignarrétt og afnotarétt fasteigna, þar sem krafist er að 4/5 hlutafjár hlutafélags séu í eigu íslenskra ríkisborgara og að íslenskir ríkisborgarar fari með meirihluta atkvæða á hluthafafundum og að allir stjórnarmenn séu íslenskir ríkisborgarar.

Section 2.4. The Company shall be exempted from provisions of paragraph 1, sub-paragraph 4 of Article 1 of the Act No. 19/1966 on the Right to Own and Utilise Real Estate requiring that four-fifths of the share capital of a limited company be owned by Icelandic citizens and that Icelandic citizens control the majority of votes at shareholders' meetings and that all directors be Icelandic citizens.

2.5 Félagið skal undanþegið ákvæðum laga nr. 48/1994 um brunatryggingar eða síðari ákvæðum laga um sameiginlega skyldutryggingu húseigna, enda kaupi félagið brunatryggingar svo sem eðlilegt er og venjulegt í áliðnaðinum vegna hráálsverksmiðja. Ákvæði laga nr. 55/1992 um viðlagatryggingu skulu ekki eiga við um félagið, enda hafi félagið gilda viðlagatryggingu svo sem eðlilegt er og venjulegt í áliðnaðinum eða í tryggingum vegna hráálsverksmiðja.

Section 2.5. The Company shall be exempted from provisions of Act No. 48/1994 on Fire Insurance, or subsequent provisions of law on joint compulsory insurance for houses, provided that the Company secures fire insurance as is normal and customary in the aluminium industry on primary aluminium facilities. The provisions of Act No. 55/1992 on Catastrophe Insurance shall not apply to the Company provided that the Company shall maintain catastrophe insurance as is normal and customary in the aluminium industry or coverage on primary metal production facilities.

2.6 Ríkisstjórnin mun tryggja að leyfi verði gefin út til félagsins samkvæmt 2. mgr. 4. gr. samnings þessa og að undanþágur samkvæmt 3.-5. mgr. 2. gr. verði veittar í samræmi við viðeigandi lög. Slík leyfi og undanþágur skulu háð stjórnsýslu- og lagakröfum er varða fullnægingu á skilmálum þeirra og er heimilt að grípa til afturköllunar eða annarra aðgerða verði brotið gegn skilyrðum þeirra eða þau ekki virt.

Section 2.6. The Government will ensure that licences will be issued to the Company pursuant to Section 4.2 of this Agreement and the exemptions under Section 2.3.-2.5. shall be issued in accordance with the relevant Acts of Law. Such licences and exemptions shall be subject to administrative and legal requirements regarding compliance with their terms and may be subject to revocation or other actions in the event of breach or non-observance.

3. gr

Framsal hlutabréfa.

3.1 Samþykki ríkisstjórnarinnar er áskilið fyrir framsali hlutabréfa í Norðuráli hf. þar til framleiðsla er hafin í bræðslunni. Ekki skal synja um slíkt leyfi eða draga það að ástæðulausu og ekki þarf slíkt leyfi þegar um er að ræða a) framsal til dótturfyrirtækis stofnanda, sem skráð er í ríki innan OECD eða b) veðsetningu allra eða einhverra slíkra hlutabréfa í því skyni að tryggja lán sem Norðurál hf. tekur til að auðvelda því að framkvæma verkefnið eða sölu á slíkum hlutabréfum samkvæmt slíkri veðsetningu til

Article 3

Transfer of Shares.

Section 3.1. The consent of the Government is required for transfer of shares of Norðurál hf. until commencement of production by the Smelter. Such consent shall not be unreasonably withheld or delayed and shall not be required in the case of (a) transfers to any affiliate of the Founder incorporated in an OECD-country or (b) a pledge of all or any of such shares to secure any loan made to Norðurál hf. to assist it in implementing the Project or any sale of any such shares pursuant to such pledge

félags eða félaga sem skráð eru í ríki innan OECD.

Framsal minnihlutaeignar, sem ekki er umfram 49%, má hins vegar eiga sér stað til félaga sem skráð eru í ríkjum innan OECD.

3.2 Ef ekki er um annað samið milli aðila, er hluthöfum Norðuráls hf. heimilt, eftir að framleiðsla er hafin, að framselja, að fullu eða að hluta, hlutabréf í félaginu til annars félags sem er, beint eða óbeint, í eigu félags sem skráð er í ríki innan OECD.

Upplýsa ber ríkisstjórnina með að minnsta kosti fjögurra vikna fyrirvara um slíkt framsal eða útgáfu og skulu ríkisstjórninni látnar í té upplýsingar um stöðu slíks félags studdar ársreikningum síðustu tveggja ára.

3.3 Nú kemur til framsals á hlutabréfum í Norðuráli hf. og slíkt framsal eða útgáfa er í samræmi við skilmála og ákvæði 1. og 2. mgr. 3 gr. þessa samnings, og skal þá félagið, sem fékk hlutabréfin framseld eða gefin út á sig, verða aðili að þessum samningi á grundvelli útgáfunnar eða framsalsins og skal staðfesta það með því að gefa út og afhenda ríkisstjórninni skriflega yfirlýsingu á því formi sem ríkisstjórnin getur fallist á, þar sem félagið, sem eignaðist hlutabréfin, samþykkir alla skilmála og ákvæði þessa samnings og skuldbindur sig til að hlíta þeim í einu og öllu.

4. gr.
Starfsemi.

4.1 Félagið skal ráðast í verkefnið í samræmi við skilmála og skuldbindingar í rafmagnssamningnum, lóðarsamningnum og hafnarsamningnum með það fyrir augum að hefja framleiðslu árið 1998.

4.2 Samhliða undirritun samnings þessa, skal ríkisstjórnin sjá um að veitt verði og gefið út til félagsins:

a) iðnaðarleyfi er staðfestir rétt félagsins til þess að ráðast í verkefnið

b) verslunarleyfi er stðfestir rétt félagsins til að stunda þá starfsemi sem lýst er í samningi þessum.

to any company(ies) incorporated in an OECD-country.

Transfers of minority shareholding, not exceeding 49% in total, can however take place to companies incorporated in an OECD-country.

Section 3.2. Unless otherwise agreed between the Parties, the shareholders of Norðurál hf. may, following commencement of production, freely transfer, in whole or in part, shares in the Company to any other company owned, directly or indirectly by a company incorporated in an OECD-country.

The Government shall be informed not less than four weeks in advance of such transfer or issue and it shall be provided with information on the status of such company evidenced by annual accounts of the last two years.

Section 3.3. In the event of a transfer of shares in Norðurál hf., such transfer or issue being in accordance with the terms and provisions of Section 3.1. and 3.2., the acquiring company shall become a party to this Agreement by virtue of the issue or transfer, and shall expressly confirm this by executing and delivering to the Government a written instrument in form satisfactory to the Government, whereby such acquiring company shall consent to the terms and provisions of the Agreement and agree to be fully bound by the terms and provisions thereof.

Article 4
Operations.

Section 4.1. The Company shall start the Project in accordance with the terms and obligations of the Power Contract, the Smelter Site Agreement and the Harbour Agreement with a view to commencing production in 1998.

Section 4.2. The Government shall cause concurrently with the signing of this Agreement the grant and issuance:

(a) to the Company of an Industrial Licence confirming the right of the Company to implement the Project;

(b) to the Company of a Commercial Licence confirming the right of the Company to carry on operations, described in this Agreement;

4.3 Reynist nauðsynlegt fyrir félagið að fá frá ríkisstjórninni frekari samþykki eða leyfi, sem ekki er þörf á þann dag sem samningur þessi er undirritaður, skal ríkisstjórnin svo fljótt sem unnt er gera það sem í hennar valdi stendur til að aðstoða félagið við að fá slíkt samþykki eða leyfi.

Section 4.3. If it shall become necessary for the Company to obtain from the Government any further consent or licence not required at the date of signing of this Agreement, the Government shall as soon as practicable use its best efforts to assist the Company to obtain such further consent or licence.

4.4 Ríkisstjórnin skal á hverjum tíma, þegar félagið fer fram á slíkt, gera það sem í hennar valdi stendur til þess að aðstoða félagið við að fá þau atvinnuleyfi sem nauðsynleg kunna að vera vegna starfsmanna eða verktaka félagsins.

Section 4.4. The Government shall from time to time on request of the Company promptly use its best efforts to assist the Company to obtain any work permits that may be necessary in respect of any employees or contractors of the Company.

4.5 Félagið skal leitast við að tryggja að starfsemi þess stuðli að þróun vísinda- og tækniþekkingar á Íslandi, þar með, eftir því sem við á og við verður komið, með því að hafa og þróa á Íslandi nýsköpunarhæfni sína, enda tengist slík viðleitni og samrýmist rekstri bræðslunnar og öðrum ákvæðum þessa samnings.

Section 4.5. The Company shall endeavour to ensure that its activities contribute to the development of Icelandic scientific and technological capacities, including as far as appropriate and reasonably practicable the establishment and improvement in Iceland of its capacity to innovate, provided always that such endeavours are relevant to the operation of the Smelter and compatible therewith, and with the other provisions of this Agreement.

5. gr.
Umhverfismál.

5.1 Bræðslan skal rekin í samræmi við starfsleyfi, sem gefið er út til félagsins af umhverfisráðherra skv. lögum nr. 81/1988 og reglugerð nr. 48/1994, þar sem fjallað er um öll atriði er varða bræðsluna svo og starfsemi við höfnina er tengjast bræðslunni og varða fermingu og affermingu, umhverfisreglur og eftirlit.

Article 5
Environmental Matters.

Section 5.1. The Smelter shall be operated in accordance with an Environmental Operating Licence issued by the Minister of Environment under Act No. 81/1988 and Regulation No. 48/1994 to the Company, covering all aspects of the Smelter, as well as activities at the Harbour related to the Smelter as to loading and unloading, environmental regulation and control.

6. gr.
Meginreglur skattlagningar.

6.1 Félagið skal greiða skatta og önnur opinber gjöld sem almennt eru lögð á á Íslandi samkvæmt þeim reglum sem gilda um slík gjöld á grundvelli laga hverju sinni, nema annað sé ákveðið í samningi þessum.

Article 6
Principles of Taxation.

Section 6.1. The Company shall be subject to taxes and other public charges generally levied in Iceland, according to the rules applicable to such charges under the law from time to time, except as otherwise provided in this Agreement.

7. gr.
Skattar til ríkissjóðs.

7.1 Þrátt fyrir breytingar, sem kunna að verða á lögum nr. 75/1981 um tekjuskatt og eignarskatt, með áorðnum breytingum, skal félagið greiða 33% tekjuskatt með eftirfarandi sérákvæðum:

Article 7
Government Taxes.

Section 7.1. Notwithstanding eventual changes in the Act No. 75/1981 on Income Tax and Net Worth Tax, as amended, the Company shall pay an income tax at the rate of 33% with the following special provisions:

a) Ákvæði 8. tl. 1. mgr. 31. gr. laga nr. 75/1981, sem heimila 7% frádrátt af nafnvirði hlutafjár frá skattskyldum tekjum, skulu ekki eiga við.

b) Þrátt fyrir 7. tl. 1. mgr. 3. gr. og 2. tl. 1. mgr. 71. gr. laga nr. 75/1981 og 2. mgr. 3. gr. laga nr. 94/1996, um staðgreiðslu skatta, skal skattur ekki lagður á eða haldið eftir af arði, sem greiddur er til hluthafa er hafa búsetu í ríki innan OECD, enda uppfylli hluthafinn kröfur i. og ii. tl. b-liðar 2. mgr. 12. gr. milliríkjasamnings Bandaríkja Norður-Ameríku og lýðveldisins Íslands nr. 22/1975, sem birtur er í Stjórnartíðindum.

c) Varanlegir rekstrarfjármunir, sem varða byggingu bræðslunnar, skulu teljast byggingar og vélar og búnaður í föstum hlutföllum, svo sem frekar er lýst í viðauka A við samning þennan. Varanlegir rekstrarfjármunir, sem félagið eignast með öðrum hætti í því skyni að viðhalda eða bæta bræðsluna, skulu flokkaðir í samræmi við 32. og 38. gr. laga nr. 75/1981. Fyrning skal ákvörðuð með þeim hætti sem kveðið er á um í 5. mgr. 7. gr. samnings þessa.

d) Félaginu skal heimilt að draga frá skattskyldum tekjum á hverju ári eftirstöðvar rekstrartapa frá síðustu átta almanaksárum, svo sem frekar er kveðið á um í 7. tl. 1. mgr. 31. gr. laga nr. 75/1981.

e) Félaginu skal heimilt að draga frá skattskyldum tekjum á hverju ári og færa á sérstakan fjárfestingarreikning fjárhæð er nemur 4% af nafnvirði hlutafjár. Fé á reikningnum, sem notað er til fjárfestingar í fyrnanlegum eignum innan sex ára frá því að það var fært á reikninginn, skal bætt við skattskyldar tekjur félagsins á árinu sem fjárfestingin á sér stað. Á sama ári skal félaginu heimilt að flýta fyrningu eignanna um sömu upphæð og notuð var af fjárfestingarreikningnum.

Fé af hinum sérstaka fjárfestingarreikningi, sem ekki hefur verið notað til fjárfestingar og hefur ekki verið jafnað á móti rekstrartapi innan fyrrnefndra tímamarka, skal bætt við skatt-

(a) The provisions in Article 31, sub-paragraph 8 of paragraph 1 of Act No. 75/1981, allowing the deduction of 7% of the nominal value of shares from taxable income shall not be applicable.

(b) Notwithstanding Article 3, sub-paragraph 7 of paragraph 1 and Article 71, sub-paragraph 2 of paragraph 1 of Act No. 75/1981 and Article 3, paragraph 2 of Act No. 94/1996, on withholding Tax, tax shall not be imposed or withheld on dividends, that are distributed to a shareholder resident in an OECD-country so long as the shareholder satisfies the requirements of Article 12, paragraph 2 (b) (i) and 2 (b) (ii) of the Convention of the United States of America and the Government of the Republic of Iceland, No. 22/1975, published in the Government Gazette.

(c) Fixed assets relating to the erection of the Smelter shall be assumed to consist of buildings and machinery and equipment in fixed proportions as further described in Annex A to this Agreement. Fixed assets otherwise acquired by the Company for the purposes of preservation or improvement of the Smelter shall be classified according to Articles 32 and 38 of Act No. 75/1981. Depreciation shall be determined as provided for in Section 7.5. of this Agreement.

(d) The Company shall be entitled to deduct from taxable income in any given year the remaining net operating losses from the preceding, eight calendar years as further stipulated in sub-paragraph 7, paragraph 1 of Article 31 of Act No. 75/1981.

(e) The Company shall be entitled to deduct from taxable income in any given year and allocate into a special internal investment account an amount equivalent of up to 4% of the nominal value of shares. Amounts allocated in the investment account used for investment in depreciable assets within six years succeeding the allocation shall be added to the taxable income of the Company in the year of the investment. In the same year the Company shall have the right to accelerate the depreciation of the assets by the same amount used from the investment account.

Amounts in the special investment account that have not been invested or have been offset against operating losses within the mentioned period of time shall be added to taxable

skyldar tekjur og það skattlagt með því skattahlutfalli sem gilti þegar það var fært á fjárfestingarreikninginn. Hið sama skal eiga við ef félagið er leyst upp.

income and taxed with the tax rate at the year of allocation. The same shall apply if the company is dissolved.

7.2 Félagið skal undanþegið eignarskatti samkvæmt 1. mgr. 84. gr. laga nr. 75/1981 og sérstökum eignarskatti skv. 3. gr. laga nr. 83/1989.

Section 7.2. The Company shall be exempt from Net Worth Tax under paragraph 1 of Article 84 of Act No. 75/1981, and the special Net Worth Tax under Article 3 of Act No. 83/1989.

7.3 Félagið skal undanþegið Iðnlánasjóðsgjaldi skv. lögum nr. 76/1987, um Iðnlánasjóð, og iðnaðarmálagjaldi skv. lögum nr. 134/1993, um iðnaðarmálagjald, og markaðsgjaldi skv. lögum nr. 114/1990, um Útflutningsráð Íslands, með áorðnum breytingum, svo og öðrum eins eða efnislega svipuðum sköttum eða gjöldum er kunna að verða lögð á til viðbótar við eða í staðinn fyrir Iðnlánasjóðsgjald, iðnaðarmálagjald og markaðsgjald.

Section 7.3. The Company shall be exempt from the Industrial Loan Fund Charge under Act No. 76/1987, on the Industrial Loan Fund, and the Industrial Charge under Act No. 134/1993, on the Industrial Charge and the Market Charge under Act No. 114/1990 on Trade Council of Iceland, as amended, as well as any identical or substantially similar taxes or charges which might be imposed subsequently in addition to, or in place of the Industrial Loan Fund Charge, the Industrial Charge and the Market Charge.

7.4 Ákvæði 1.-3. mgr. 7. gr. hér að framan skulu gilda út upphaflega gildistímann eða til samningsloka, sem áður kunna að verða, þrátt fyrir breytingar sem síðar kunna að verða á lögum nr. 75/1981. Ef til þess kemur að lögunum er breytt, skal félaginu heimilt að krefjast endurskoðunar á hinum sérstöku ákvæðum í því skyni að tryggja að félagið beri ekki þyngri skattbyrði en ef það væri skattlagt samkvæmt lögunum án tillits til hinna sérstöku ákvæða hér að framan.

Section 7.4. The provisions in Section 7.1 - 7.3. above shall be effective for the Initial Term or earlier termination of this Agreement notwithstanding eventual changes in the Act No. 75/1981. In case of amendments of the Act, the Company shall be entitled to have the special provisions reviewed with the objective to ensure that the Company is not taxed more than it would be if it was taxed according to the Act without the special provisions above.

7.5 Á því ári sem nýjar eignir eru teknar í notkun, getur félagið valið að fyrna þær eignir með hlutfalli árlegrar fyrningar í stað heils árs fyrningar eins og annars er kveðið á um í 33. gr. laga nr. 75/1981. Þrátt fyrir ákvæði 34. og 45. gr. laga nr. 75/1981 er félaginu heimilt að fyrna eignir sínar þannig að ekki standi eftir niðurlagsverð.

Section 7.5. In the year when new assets are taken into operation, the Company can elect to depreciate those assets with a proportional factor of the annual depreciation instead of full years depreciation as otherwise provided for in Article 33 of Act No. 75/1981. In spite of the provision of Article 34 and 45 of Act No. 75/1981 the Company is allowed to depreciate its assets down to no residual value.

7.6 Félaginu er heimilt að færa bókhald sitt í Bandaríkjadölum svo sem lýst er í 12. gr. samnings þessa. Gengið skal vera opinbert gengi Bandaríkjadals gagnvart íslenskri krónu eins og það er birt af Seðlabanka Íslands. Í því skyni að reikna út skattskyldan ágóða félagsins, eins og hann ákvarðast skv. 1. mgr. 7. gr., skulu ársreikningar umreiknaðir úr Bandaríkjadölum í íslenskrar krónur og tekur þá eftirfarandi gildi:

Section 7.6. The Company may record its transactions using the USD currency as stated in Article 12 of this Agreement. The rate of exchange shall be the official exchange rate of the USD to ISK as published by the Central Bank of Iceland. For the purpose of calculating the taxable profit of the Company, as determined by Section 7.1., the financial statements shall then be converted from USD to ISK giving effect to the following:

a) Allar tekjur og gjöld á árinu skulu umreiknuð í íslenskar krónur á grundvelli daggengis eftir því sem við á.

b) Fyrningar skulu reiknaðar á grundvelli meðalmánaðargengis.

c) Eignir og skuldir og eigið fé skal umreiknað í íslenskar krónur á gengi 31. desember viðkomandi árs.

d) Hvers kyns endurmati á einstökum liðum í íslenskum krónum vegna breytinga á gengi Bandaríkjadals gagnvart íslenskri krónu, sem afleiðing þess að ársreikningar eru umreiknaðir úr Bandaríkjadölum í íslenskar krónur samkvæmt liðum (a), (b) og (c), skal bætt við eða dregið frá eigin fé og engin áhrif hafa á skattskyldar tekjur.

(a) Any income generated and expenses incurred during the year shall be converted to ISK using the daily exchange rate as applicable.

(b) Depreciation shall be computed on the basis of the average monthly rates of exchange.

(c) Assets and liabilities and equity shall be converted to ISK by using the exchange rate of 31 December of the year in question.

(d) Any revaluation of individual items in ISK due to changes of the exchange rate between the USD and ISK as a result of converting the financial statements from USD to ISK according to a), b) and c) above shall be debited or credited to equity and shall not affect the taxable income.

Þar sem allar færslur eru tengdar Bandaríkjadal skulu verðlagsbreytingar skv. lögum nr. 75/1981 ekki lengur eiga við og félagið skal því við útreikning hreinna skattskyldra tekna skv. lögum nr. 75/1981 undanþegið 36. og 53. gr. laga nr. 75/1981 og öðrum ákvæðum laga sem samrýmast ekki slíkri tilhögun.

Since all transactions are linked to the USD currency the price level changes of Act No. 75/1981 shall no longer apply and the Company shall therefore in calculating the net taxable income according to Act No. 75/1981 be exempted from Article 36, and Article 53 of Act No. 75/1981 as amended and such other provisions of law that are not consistent with such arrangements.

8. gr.
Fasteignaskattar og gatnagerðagjald.

8.1 Félagið skal greiða sveitarfélögunum 0,75% fasteignaskatt, sem sveitarfélögin leggja á allar byggingar, húsnæði og mannvirki sem félagið á eða leigir.

8.2 Álagningarstofn slíkra bygginga, húsnæðis og mannvirkja, svo sem gert er ráð fyrir að þau verði miðað við 60.000 smálesta upphaflega framleiðslugetu þann dag sem starfræksla bræðslunnar hefst, skal, að því er varðar fasteignaskatt, reiknast vera 2.393.000.000 íslenskar krónur (sem jafngildir 35.706.000 Bandaríkjadölum), miðað við gengi íslenskrar krónu gagnvart Bandaríkjadal í desember 1996 og tengt byggingarvísitölu á Íslandi í desember 1996. Fasteignaskattur skal lagður á og innheimtur fyrir sérhvert ár á grundvelli fyrrgreinds álagningarstofns svo sem hann er framreiknaður samkvæmt byggingarvísitölu desembermánaðar fyrra árs.

Article 8
Municipal Property Tax and Street Connection Fee.

Section 8.1. The Company shall pay to the Municipalities a property tax of 0.75% levied by the Municipalities on all buildings, premises and facilities owned or leased by the Company.

Section 8.2. The value of such buildings, premises and facilities as planned to exist for the initial production capacity of approximately 60,000 metric tonnes on the date when smelter operations commence, shall for the purpose of property tax be deemed to be ISK 2,393,000,000 (the equivalence of US dollars 35,706,000), based upon the average exchange rate between the Icelandic krona and the US dollar in December 1996 and indexed to the Icelandic Building Cost Index for December 1996. The property tax shall be levied and collected for each year based on the said value as indexed by using the Icelandic Building Cost Index for December of the preceding year.

8.3 Fasteignaskatturinn skal aðeins lagður á frá 1. janúar árið eftir gangsetningu bræðslunnar.

Section 8.3. The property tax shall be levied only as from 1st of January following the year of start-up at the Smelter.

8.4 Fasteignaskatturinn, sem félagið greiðir skv. 1.-3. mgr. 8. gr., skal koma í stað fasteignaskatts skv. II. kafla laga nr. 4/1995, með áorðum breytingum, um tekjustofna sveitarfélaga, og sérstaks skatts á fasteignir, sem nýttar eru til skrifstofuhalds eða verslunarreksturs samkvæmt ákvæðum til bráðabirgða í sömu lögum, og hvers kyns sams konar eða efnislega svipaðra skatta sem kynnu síðar að vera lagðir á í staðinn fyrir fasteignaskattinn. Fasteignaskatturinn skal lagður á og innheimtur á sama hátt og fasteignaskatturinn skv. II. kafla laga nr. 4/1995, eftir því sem við á í sveitarfélögunum.

Section 8.4. The property tax the Company shall pay in accordance with Sections 8.1. - 8.3. shall be in lieu of the property tax under Part II. of Act No. 4/1995 as amended on Sources of Municipal Revenue and a special property tax for property for office and commercial use according to a provisional chapter of the same Act, as well as any identical or substantially similar taxes which might subsequently be imposed in place of, the property tax. The property tax shall be levied and collected in the same manner as the property tax under Part II of Act No. 4/1995 as applicable in the Municipalities.

8.5 Norðurál hf. skal ekki greiða gatnagerðargjöld skv. lögum nr. 17/1996 til sveitarfélaganna vegna upphafsframleiðslugetu, sem er u.þ.b 60.000 smálestir, né heldur nokkurn annan skatt eða gjald sem kynni að vera sett á í stað þeirra.

Section 8.5. Norðurál hf. shall not pay street connection fee according to Act No. 17/1996 to the Municipalities in respect of the initial production capacity of approximately 60,000 metric tonnes nor any other tax, fee or charge which would be imposed in lieu thereof.

9. gr.
Byggingarleyfisgjald.

9.1 Sveitarfélögin munu veita félaginu byggingarleyfi til byggingar bræðslunnar og tilheyrandi mannvirkja samkvæmt byggingarlögum nr. 54/1978.

Article 9
Building Licence Fee.

Section 9.1. The Municipalities will issue to the Company a building licence for the construction of the Smelter and appurtenant facilities pursuant to Building Act No. 54/1978.

9.2 Almennt skipulag bræðslunnar og tilheyrandi mannvirkja skal koma fram í umsókninni um byggingarleyfi og skal það samrýmast byggingarreglugerðum sem við eiga um stór iðnaðarmannvirki.

Section 9.2. The general lay-out of the Smelter and appurtenant facilities shall be shown on the application for a building licence and shall comply with the building regulations applicable to large scale industrial construction.

9.3 Félagið skal greiða byggingarleyfisgjald vegna upphafsframleiðslugetu, sem er u.þ.b. 60.000 smálestir, að jafngildi 100.000 Bandaríkjadala, eigi síðar en 30 dögum eftir að umsóknin er lögð inn af félaginu skv. byggingalögum nr. 54/1978.

Section 9.3. The Company shall pay a building licence fee in respect of the initial production capacity of approximately 60,000 metric tons equal to US dollars 100,000.- no later than 30 days after submittance of application by the Company pursuant to the Building Act No. 54/1978.

10. gr.
Innflutnings- og útflutningsgjöld.

10.1 Innflutningur eða innkaup innanlands af hálfu eða fyrir hönd félagsins á byggingarefnum, vélum og búnaði og öðrum fastafjármunum og varahlutum í verksmiðjuna og á tilheyrandi mannvirkjum og rekstur þeirra skulu undanþegin

Article 10
Import and Export Duties.

Section 10.1. The importation or domestic purchase by or on behalf of the Company of construction materials, machinery and equipment and other capital goods and spare parts for the plant and of related facilities and the operation

íslenskum inn- og útflutningsgjöldum og vörugjöldum samkvæmt lögum nr. 97/1987, með áorðnum breytingum, sem og sams konar eða efnislega svipuðum sköttum eða gjöldum er kynnu síðar að verða lögð á til viðbótar við eða í staðinn fyrir ofangreind gjöld. Með samningum, sem gerðir eru innan ramma nefndra laga, er heimilt að veita undanþágu frá eða endurgreiða tolla og vörugjöld á vörum og þjónustu sem keypt er innanlands vegna byggingar bræðslunnar.

10.2 Félaginu verður veittur frestur til greiðslu á virðisaukaskatti á innflutning (tollkrít) skv. lögum nr. 50/1988, um virðisaukaskatt, fram að gjalddaga fyrir endurgreiðslu vegna viðkomandi uppgjörstímabils. Með sama hætti skal veittur greiðslufrestur á virðisaukaskatti vegna kaupa á rafmagni.

10.3 Innflutningur eða innkaup innanlands af hálfu eða fyrir hönd félagsins á hráefni og aðföngum til framleiðslu, sem nauðsynleg eru til reksturs bræðslunnar og hafnarmannvirkjanna (svo sem þau eru skilgreind í hafnarsamningnum), svo og útflutningur framleiðsluvöru og nýttra efna frá félaginu skulu ekki bera vörugjöld eða íslensk inn- eða útflutningsgjöld.

thereof shall be exempt from Icelandic customs duties and excise duties pursuant to Act No. 97/1987, as amended, as well as any identical or substantially similar taxes or duties which might subsequently be imposed in addition to, or in place of, such duties. By agreements entered into within the framework of that Act customs duties and excise duties on goods or services purchased within the country in respect of the construction of the Smelter, may be waived or refunded.

Section 10.2. The Company will be granted deferral (custom credit) for VAT according to Act No. 50/1988 on Value Added Tax on import until the payment of the refund for the respective clearing period is due. VAT on the purchase of electricity shall be deferred to the same effect.

Section 10.3. The importation or domestic purchases by or on behalf of the Company of raw materials and production supplies which are required for the operation of the Smelter and Harbour Installations (as defined in the Harbour Agreement) as well as the export of the products and used materials of the Company shall not be subject to any excise duties or Icelandic customs duties on imports or exports.

11. gr.

Aðrir skattar og gjöld.

11.1 Stimpilgjöld, sem greiða bæri skv. lögum nr. 36/1978, um stimpilgjöld, skulu vera 0,15% af öllum stimpilgjaldsskyldum skjölum, sem félagið gefur út eða stofnað er til í tengslum við byggingu og rekstur bræðslunnar. Öll skjöl, er lúta að endurfjármögnun, svo og hlutabréf í félaginu skulu undanþegin stimpilgjöldum og hvers kyns sams konar eða efnislega svipuðum sköttum eða gjöldum er kynnu síðar að verða lögð á til viðbótar við eða í staðinn fyrir slík gjöld.

11.2 Félagið skal, þrátt fyrir 35. gr. skipulagslaga nr. 19/1964, með áorðnum breytingum, greiða skipulagsgjald, sem nemur 30.000 Bandaríkjadölum, vegna u.þ.b. 60.000 smálesta upphafsframleiðslugetu.

Article 11

Other Taxes and Charges.

Section 11.1. Stamp duties, when these would be paid according to Act No. 36/1978 on Stamp Duties, will be 0.15% on all stamp duty incurring documents issued or entered into by the Company in connection with the construction and operation of the Smelter. All documents related to refinancing as well as shares in the Company shall be exempt from stamp duties as well as any identical or substantially similar taxes or duties which might subsequently be imposed in addition to, or in place of, such duties.

Section 11.2. The Company shall irrespective of Article 35 of the Zoning Act No. 19/1964, as amended, pay a zoning fee of USD 30,000 in respect of the initial production capacity of approximately 60,000 metric tons.

12. gr.
Reikningsskilareglur.

12.1 Ársreikningar félagsins, settir fram í Bandaríkjadölum, skulu gerðir á grundvelli reikningsskilareglna, sem gefnar eru út af Alþjóðlegu endurskoðunarstaðlanefndinni, að því leyti sem þær ganga ekki gegn lögum á Evrópska efnahagssvæðinu sem gilda um félög af sömu stærð og eðli og félagið.

12.2 Félaginu er heimilt að skrá öll viðskipti sín og gefa út ársreikninga sína í Bandaríkjadölum, svo sem nánar er kveðið á um í þessari 12. gr. og 6. mgr. 7. gr. samnings þessa.

12.3 Almenn ákvæði íslenskra tekjuskatts-, virðisaukaskatts- og sveitarfélagaskattslaga, sem í gildi eru hverju sinni, um skattframtöl og skilafrest þeirra, álagningu, yfirferð, endurálagningu, innheimtu, gjalddaga og greiðslu og aðra málsmeðferð er varðar uppgjör tekjuskatts, virðisaukaskatt og skatta til sveitarfélaga svo og um kærur og ágreining, sem kann að rísa vegna þeirra, skulu eiga við um félagið nema að því leyti sem kveðið er á um í samningi þessum.

13. gr.
Endurskoðun skattafyrirkomulags.

13.1 Á upphaflegum gildistíma þessa samnings má félagið velja þann kost að lúta almennum íslenskum skattalögum, sem í gildi eru hverju sinni. Beiðni um slíka breytingu skal lögð fram skriflega eigi síðar en 1. júní þess almanaksárs sem fer á undan því almanaksári sem breytingin á að taka gildi. Fyrsta almanaksárið, sem slík breyting getur átt sér stað, er almanaksárið 2000 eða hvaða almanaksár sem er eftir það. Berist slík beiðni, skulu aðilar þegar ganga til samninga um breytinguna yfir í hið almenna skattakerfi. Aðilar skulu koma sér saman um aðferðir við framkvæmd breytingarinnar yfir í hið almenna skattakerfi. Eftir það skal félagið lúta almennum íslenskum skattalögum það sem eftir er af gildistíma þessa samnings.

14. gr.
Þjónusta sveitarfélaganna.

14.1 Þar sem sveitarfélögin veita félaginu undanþágu frá sköttum og gjöldum skv. 8. og 9. gr. þessa samnings, takast sveitarfélögin ekki á hendur neina þjónustu við félagið nema með

Article 12
Principles of Accounting.

Section 12.1. The financial statements of the Company expressed in United States Dollars, shall be established on the basis of accounting principles issued by the International Accounting Standards Committee as far as not contrary to legislation within the European Economic Area applicable to companies of the size and character of the Company.

Section 12.2. The Company may record all its transactions and issue its financial statements in US Dollars as further set out in this Article 12 and Section 7.6. of this Agreement.

Section 12.3. General provisions of Icelandic income tax, value added tax and municipal tax legislation prevailing from time to time relating to tax returns and their due dates, assessment, reviews, reassessment, collection, due dates and payment and other settlement procedures of income tax, value added tax and municipal tax and to protests and disputes arising in connection thereof, shall apply to the Company, except as provided herein.

Article 13
Review of Tax Arrangements.

Section 13.1. During the Initial Term of this Agreement the Company may elect to be subject to general Icelandic tax laws as existing from time to time. A request for such a transition shall be made by way of written notice submitted not later than June 1 of the calendar year next prior to the calendar year when such a transition is to take effect. The first calendar year in which such a tax transition can take place is the calendar year 2000 or in any calendar year thereafter. If such notice is given, the Parties shall promptly enter into negotiations on the transition to the general tax system. The Parties shall agree on the transition procedures to accomplish the changeover to the general tax system. Thereafter, the Company shall be subject to the general Icelandic tax system for the remaining term of this Agreement.

Article 14
Services of the Municipalities.

Section 14.1. Since the Municipalities are granting the Company exemption from taxes and fees subject to Article 8 and 9 of this Agreement the Municipalities are not under-

gagnkvæmu samkomulagi milli sveitarfélaganna og félagsins.

15. gr.
Staða samninganna að lögum.

15.1 Samningur þessi skal birtur í heild sinni í B-deild Stjórnartíðinda á íslensku og ensku til upplýsingar strax eftir undirritun hans af hálfu aðila. Birting samningsins skal þó eigi vera skilyrði fyrir gildistöku hans. Hið sama skal eiga við um hverjar þær breytingar sem aðilar kunna síðar að gera á samningnum í samræmi við ákvæði hans.

15.2 Samhliða undirritun þessa samnings gerir félagið eftirtalda samninga við viðeigandi aðila:

a) Rafmagnssamninginn
b) Hafnarsamninginn

16. gr.
Fyrirheit af hálfu ríkisstjórnarinnar.

16.1 Ríkisstjórnin skal gera allar nauðsynlegar ráðstafanir til þess að tryggja að stofnandinn og félagið njóti allra réttinda og hlunninda, sem samningur þessi veitir, og að engin ráðstöfun verði gerð er gæti takmarkað eða á annan hátt haft neikvæð áhrif á framkvæmd verkefnisins og starfsemi félagsins og stofnandans.

16.2 Með undirritun samnings þessa ábyrgist ríkisstjórnin efndir á skuldbindingum sveitarfélaganna og hafnarsjóðsins samkvæmt hafnarsamningnum. Ríkisstjórnin samþykkir einnig skilyrðislaust að greiða Norðuráli hf., þegar þess er krafist, hverja þá fjárhæð og allar fjárhæðir á hverjum tíma sem hafnarsjóðnum ber að greiða Norðuráli hf. í tengslum við eða samkvæmt 5. mgr. 3. gr. hafnarsamningsins.

17. gr.
Lög, sem gilda, og deilumál.

17.1 Um samning þennan og túlkun hans skal fara samkvæmt íslenskum lögum. Sé ekki kveðið á um annað í samningi þessum skulu íslensk lög og reglugerðir gilda.

taking any services towards the Company unless the Municipalities and the Company mutually agree.

Article 15
Legal Status of Agreements.

Section 15.1. This Agreement shall be published in its entirety in Part B of the Government Gazette of Iceland for purposes of information immediately following the signing thereof by the Parties, in both the Icelandic and English version. Such publication is not a condition precedent to the entry into force of the Agreement. The foregoing shall apply in the same manner to any amendments to this Agreement which may be subsequently made between the Parties in accordance with its terms.

Section 15.2. In connection with the signing of this Agreement, the Company is entering into the following agreements with the respective parties thereto:

(a) The Power Contract
(b) The Harbour Agreement

Article 16
Assurances by the Government.

Section 16.1. The Government will take all steps necessary to ensure that the Founder and the Company enjoy all the rights and benefits conferred under this Agreement and that no undertaking will be made that would restrict or otherwise adversely affect the implementation of the Project and the operations of the Company and the Founder.

Section 16.2. The Government by execution of this Agreement guarantees the performance of the obligations of the Municipalities and of the Harbour Fund under the Harbour Agreement. The Government also agrees as a primary obligation to pay to Norðurál hf. on demand any and all sum or sums from time to time which the Harbour Fund is liable to pay to Norðurál hf. in connection with or under Section 3.5. of the Harbour Agreement.

Article 17
Governing Law and Disputes.

Section 17.1. This Agreement shall be governed by and construed in accordance with the law of the Republic of Iceland. Unless otherwise stipulated in this Agreement Icelandic law and regulations shall apply.

17.2 Sérhver deila, krafa eða ágreiningur sem upp kann að rísa vegna eða í sambandi við samning þennan, þ.m.t. hvers kyns spurningar er kunna að rísa varðandi tilvist hans, gildi eða lok („deila"), skal heyra alfarið undir lögsögu íslenskra dómstóla nema einhver aðili kjósi heldur að leggja deiluna í gerð skv. 3. mgr. 17. gr. hér á eftir og tilkynni hinum aðilunum skriflega um það. Ef einn eða fleiri aðilar höfða mál fyrir dómstólum („málshöfðandi") vegna deilu og einhver annar aðili („gagnaðilinn") vill fremur leggja deiluna í gerð, skal gagnaðilinn tilkynna málshöfðanda um það skriflega innan 30 daga frá því að honum berst stefna. Strax og honum hefur borist tilkynning skal málshöfðandi falla frá málshöfðun og skal þá deilan leyst með gerð.

Section 17.2. Any dispute, claim or difference arising out of or in connection with this Agreement, including any question regarding its existence, validity or termination ("Dispute"), shall be subject to the exclusive jurisdiction of the Icelandic courts unless any Party prefers to submit it to arbitration pursuant to Section 17.3. below and gives notice in writing to that effect to the other Parties. If one or more of the Parties commences court proceedings ("the Claimant Party") in respect of a Dispute and any other Party ("the Respondent Party") prefers to submit the Dispute to arbitration, the Respondent Party must give notice to this effect to the Claimant Party in writing within 30 days of receiving the Summons. Immediately after receiving the notice, the Claimant Party will discontinue the court proceedings and the Dispute will be resolved by arbitration.

17.3 Þrátt fyrir ákvæði 2. mgr. 17. gr. hér að framan, má hver aðili sem er vísa sérhverri deilu til Gerðardómsstofnunar Verslunarráðsins í Stokkhólmi og leysa úr henni samkvæmt reglum þeirrar stofnunar svo sem þær eru í gildi á dagsetningu samnings þessa, en reglur þessar teljast á grundvelli tilvísunar í þær hluti af þessari 3. mgr. 17. gr. nema öðruvísi sé kveðið á í þessari málsgrein. Gerðardómurinn skal skipaður þremur gerðardómsmönnum og skal einn skipaður af málshöfðanda eða málshöfðendum, annar af gagnaðila eða gagnaðilum og hinn þriðji, sem skal vera formaður, skal skipaður sameiginlega af þeim tveimur gerðardómsmönnum sem skipaðir eru af aðilum. Séu málshöfðendur fleiri en einn og/eða gagnaðilar fleiri en einn, skulu málshöfðendur sameiginlega skipa einn gerðardómsmann og/eða gagnaðilar skulu sameiginlega skipa einn gerðardómsmann. Ef málshöfðandi og/eða gagnaðili skipar ekki gerðardómsmann sinn í kröfu sinni og svari (svörum) skal hinn aðili gerðardómsmálsins eiga rétt á að leita til Gerðardómsstofnunar Verslunarráðsins í Stokkhólmi um að skipa viðkomandi gerðardómsmann. Ef gerðardómsmennirnir tveir, sem skipaðir eru af aðilum, geta ekki komið sér saman um þriðja gerðardómsmanninn skal hann skipaður af Gerðardómsstofnun Verslunarráðsins í Stokkhólmi ef einhver aðila fer fram á það. Þriðji gerðardómsmaðurinn, hvernig sem hann er skipaður, skal ekki vera af sama þjóðerni og einhver aðili að þessum samningi, né af sama þjóðerni og Columbia Ventures Corporation, né heldur af sama þjóðerni og einhver síðari

Section 17.3. Notwithstanding the provisions of Section 17.2. above, any Dispute may, at the instigation of any Party, be referred to and finally resolved in accordance with the arbitration rules of the Arbitration Institute of the Stockholm Chamber of Commerce as in force at the date of this Agreement, which rules are, subject to the provisions of this Section 17.3. deemed to be incorporated by reference into this Section 17.3. The Arbitration Tribunal shall consist of three arbitrators, one of whom shall be appointed by the Claimant Party or Parties, another by the Respondent Party or Parties and the third, who shall act as Chairman, jointly by the two party appointed arbitrators. If there is more than one Claimant Party and/or more than one Respondent Party, the Claimant Parties together shall nominate one arbitrator and/or the Respondent Parties together shall nominate one arbitrator. If the Claimant Party and/or the Respondent Party do not appoint their arbitrator in their Request and Reply (Replies) respectively, the other Party to the arbitration shall have the right to apply to the Arbitration Institute of the Stockholm Chamber of Commerce for it to appoint the relevant arbitrator. If the two party appointed arbitrators cannot agree upon the appointment of the third arbitrator, he shall be appointed by the Arbitration Institute of the Stockholm Chamber of Commerce at the request of any Party. The third arbitrator however appointed shall not be of the same nationality as that of any of the Parties to this Agreement, nor as that of

hluthafi í Norðuráli hf. nema aðilar samþykki. Gerðardómsmenn skulu fullnægja hæfisskilyrðum 6. gr. laga um samningsbundna gerðardóma nr. 53/1989. Gerðardómsmeðferð skal eiga sér stað í Reykjavík og fara fram á ensku.

Columbia Ventures Corporation, nor as that of any subsequent shareholder in Norðurál hf. unless the Parties otherwise agree. The arbitrators shall meet the qualifications set out in Article 6 of Act. No. 53/1989 on Contractual Arbitration. The arbitration proceedings shall be held in Reykjavik and shall be conducted in English.

17.4 Nú fellur gerðardómsmaður frá, sem upphaflega var skipaður af annað hvort málshöfðanda eða gagnaðila, eða hann verður óstarfhæfur, og skal þá gerðardómsmaður skipaður í hans stað af þeim aðila sem upphaflega skipaði hann. Ef aðilinn, sem upphaflega skipaði hann, skipar ekki gerðardómsmann í hans stað innan eðlilegs tíma skal hinn aðilinn að gerðardómnum eiga rétt á að leita til Gerðardómsstofnunar Verslunarráðsins í Stokkhólmi um að skipa staðgengil. Nú fellur þriðji gerðardómsmaðurinn frá eða verður óstarfhæfur og skal þá gerðardómsmaður skipaður í hans stað af Gerðardómsstofnun Verslunarráðsins í Stokkhólmi ef gerðardómsmennirnir tveir, sem skipaðir voru af aðilum, geta ekki komið sér saman um staðgengil.

Section 17.4. In the event that an arbitrator, originally appointed by either the Claimant Party or Respondent Party, dies, or is or becomes unable to act, a replacement arbitrator shall be appointed by the original appointing Party. If the original appointing Party does not appoint a replacement arbitrator within a reasonable time, the other Party to the arbitration shall have the right to apply to the Arbitration Institute of the Stockholm Chamber of Commerce for it to appoint the replacement arbitrator. In the event that the third arbitrator dies or is or becomes unable to act, a replacement arbitrator shall, in the absence of agreement by the two party appointed arbitrators, be appointed by the Arbitration Institute of the Stockholm Chamber of Commerce.

17.5 Aðilar skuldbinda sig hér með, að því er varðar gerðardómsmeðferð sem hafin er skv. 3. mgr. 17. gr. þessa samnings, að framkvæma niðurstöðu gerðardómsins án tafar og afsala sér hvers kyns rétti til þess að áfrýja nokkru álitamáli um staðreyndir málsins eða lagaatriði að því marki sem hægt er að afsala sér slíkum rétti svo að gilt sé. Aðilar samþykkja að úrskurðir, sem kveðnir eru upp varðandi gerðardómsmeðferð sem hafin er skv. 3. mgr. 17. gr., séu endanlegir og bindandi fyrir aðila frá þeim degi sem þeir eru kveðnir upp, enda megi jafnan framfylgja úrskurðum gerðardómsins með aðgerðum dómstóla eða þar til bærra yfirvalda. Aðilar skulu áfram efna skyldur sínar samkvæmt samningi þessum, hvað sem líður deilum er kunna að vera óleystar þeirra í milli.

Section 17.5. The Parties hereby undertake, in relation to arbitration proceedings commenced under Section 17.3. of this Agreement to carry out any award of the Tribunal without delay and to waive their right to any form of appeal on any question of fact or law insofar as such waiver may be validly made. The Parties agree that awards issued in respect of an arbitration commenced under Section 17.3. are final and binding on the Parties as from the date they are made, provided always that any award of the Tribunal may if necessary be enforced by any court or other competant authority. The Parties shall continue to perform their obligations under this Agreement notwithstanding any Dispute which may be outstanding between them.

17.6 Sérhver aðila samþykkir almennt hvers kyns réttarúrræði eða birtingu stefnu eða réttarheimildar í tengslum við málshöfðun gegn sér. Sérhver aðili afsalar sér hér með óafturkallanlega, að því marki sem lög heimila í lögsögu þeirri þar sem málshöfðun kann að eiga sér stað eða þar sem dómi eða gerðardómsúrskurði kann að vera framfylgt, að því er varðar hann sjálfan, tekjur hans og eignir (án tillits til notkunar þeirra

Section 17.6. Each of the Parties consents generally to the giving of any relief or the issue of any process in connection with proceedings against it. Each of the Parties hereby irrevocably waives, to the fullest extent permitted by the law of any jurisdiction in which proceedings may be taken or any judgement or arbitral award enforced, with respect to itself and its revenues and assets (irrespective of their use or

eða áætlaðrar notkunar), allri friðhelgi á grundvelli fullveldis eða á öðrum svipuðum grundvelli að því er varðar

i. birtingu stefnu eða réttarheimildar eða annarra skjala er varða málshöfðun og hvers kyns friðhelgi frá lögsögu, málsókn eða dómsuppkvaðningu;
ii. lögsögu einhvers dómstóls þar sem leitað er fullnustu;
iii. lausn með lögbanni, skipun um efndir in natura, eða endurheimt eigna;
iv. löghaldi á eignum; og
v. framkvæmd eða fullnustu hvers kyns dóms eða gerðardómsúrskurðar sem hann, tekjur hans eða eignir gætu annars þurft að þola.

Sérhver aðili samþykkir óafturkallanlega, að því marki sem hann getur svo framkvæmanlegt sé, að hann muni ekki krefjast slíkrar friðhelgi.

intended use), all immunity on the grounds of sovereignty or other similar grounds from;

(i) service of process or other documents relating to proceedings and any immunity from jurisdiction, suit or judgement;
(ii) jurisdiction of any Courts in which enforcement is sought;
(iii) relief by way of injunction, order for specific performance or for recovery of property;
(iv) attachment of its assets; and
(v) execution or enforcement of any judgement or arbitral award to which it or its revenues or assets might otherwise be subjected.

Each Party hereby irrevocably agrees, to the fullest extent it may effectively do so, that it will not claim any such immunity.

18. gr.
Óviðráðanleg öfl.

18.1 Í samningi þessum eru óviðráðanleg öfl skilgreind þannig að þau taki til ófriðar (hvort sem um stríðsyfirlýsingu er að ræða eða ekki), styrjaldaraðgerða, hersetu, byltinga, uppreisna, borgarastyrjalda, óeirða, uppþota, fjöldauppnáms, múgæsinga, sjóránsaðgerða, skemmdarverka, geislavirkni, farsótta, sprenginga, eldsvoða, jarðskjálfta, eldgosa, storma, flóðbylgja, flóða, mikillar ísingar, þurrka, eldinga, sóttkvía, flutningsbanna, almennrar stöðvunar á flutningum eða siglingum eða hvers kyns ámóta atvika, sem ekki er unnt að koma í veg fyrir eða hafa stjórn á með eðlilegum ráðum af hálfu þess aðila sem fyrir verður, og í þessu tilliti skulu óviðráðanleg öfl einnig taka til allsherjarverkfalla, staðbundinna verkfalla, viðskiptabanna, verkbanna eða ámóta vinnutruflana á Íslandi sem aðili sá, er fyrir slíku verður, hefði ekki getað komið í veg fyrir eða haft stjórn á þótt hann hefði beitt öllum eðlilegum ráðum, sem honum voru tiltæk, en eingöngu um þann tíma, sem aðilanum var ókleift að binda enda á ástandið með öllum raunhæfum ráðum sem honum voru tiltæk.

18.2 Eigi skal misbrestur eða aðgerðarleysi af hálfu aðilanna um að efna nokkra skuldbindingu sína samkvæmt þessum samningi teljast vanefnd á slíkri skuldbindingu, ef og að því leyti, sem slíkur misbrestur eða aðgerðarleysi er af völdum óviðráðanlegra afla.

Article 18
Force Majeure.

Section 18.1. For the purposes of this Agreement, Force Majeure is hereby defined to mean hostilities (whether or not a state of war is declared), warlike operations, military occupation, revolution, insurrection, civil war, riot, rebellion, civil commotion, mob violence, acts of piracy, acts of sabotage, radioactivity, plague, explosion, fire, earthquake, volcanic eruption, windstorm, tidal wave, flood, severe icing conditions, drought, lightning, quarantine, embargo, general suspension of transportation or navigation, or any similar event which may not reasonably be prevented or controlled by the affected Party, and for said purposes Force Majeure shall also include general strikes, local strikes, boycotts, lock-outs or similar labour disturbances in Iceland which the Party affected could not, by taking all reasonable measures available to it, have prevented or controlled, but only for such period as such Party shall remain unable to effect a termination thereof by taking all reasonable measures available to it.

Section 18.2. No failure or omission by the Parties to perform any of their obligations pursuant to this Agreement shall be considered a default in the performance of such obligations if and insofar as any such failure or omission is caused by Force Majeure.

18.3 Sá aðili sem bera vill fyrir sig óviðráðanleg öfl samkvæmt þessari grein skal hafa sönnunarbyrði um tilvist slíkra óviðráðanlegra afla. Misbrestur eða aðgerðarleysi skal, að því er þessa grein varðar, því aðeins teljast vera af völdum óviðráðanlegra afla að sá aðili, sem hlut á að slíkum misbresti eða aðgerðarleysi, sanni að (a) misbrestur hans eða aðgerðarleysi sé bein afleiðing af óviðráðanlegum öflum eins og þau eru skilgreind í 1. mgr. 18. gr. hér að framan, og (b) að hann hafi sýnt hæfilega aðgæslu og gripið til allra annarra ráða, sem eðlileg mega teljast, til að forðast slíkan misbrest eða aðgerðarleysi.

Section 18.3. The Party alleging the existence of Force Majeure for the purposes of this Article shall have the burden of establishing the existence of such Force Majeure. A failure or omission shall for the purposes of this Article be considered to have been caused by Force Majeure only if the Party so failing or omitting to perform can establish (a) that the failure or omission is the direct result of Force Majeure as defined in Section 18.1. above, and (b) that it has exercised due care and has taken all reasonable alternative measures to avoid such failure or omission.

18.4 Sérhver aðili skal tafarlaust tilkynna hinum aðilunum um óviðráðanleg öfl, sem valda misbresti eða aðgerðarleysi um að efna eigin skuldbindingar hans samkvæmt samningi þessum. Jafnframt skal sá aðili gera allar raunhæfar ráðstafanir til að minnka áhrif af misbresti eða aðgerðarleysi að efna eigin skuldbindingar að fullu. Sá aðili sem ber fyrir sig óviðráðanleg öfl skal tilkynna hinum aðilanum þegar viðkomandi aðstæðum af völdum óviðráðanlegra afla er lokið og gera allar raunhæfar ráðstafanir, sem í hans valdi standa, til að hefjast handa um að efna að nýju skuldbindingar sínar samkvæmt samningi þessum með sem minnstum mögulegum töfum.

Section 18.4. Each Party shall promptly give notice to the other Parties of Force Majeure causing any failure or omission in the performance of its own obligations under this Agreement. Such Party also shall make all reasonable efforts to mitigate the effect of its failure or omission to perform in full. The Party claiming Force Majeure shall give notice to the other Party of the cessation of the relevant event of Force Majeure and shall, take all reasonable steps within its power to resume with the least possible delay the performance of its obligations under this Agreement.

18.5 Gildistími samnings þessa skal framlengjast um tímabil er jafngildir þeim tíma sem aðstæður af völdum óviðráðanlegra afla stóðu yfir.

Section 18.5. The term of this Agreement shall be extended by a period of time equal to the duration of the event of Force Majeure.

19. gr.
Samningstími.

19.1 6., 7., 8., 9., 10., 11., 12., 13. og 14. gr. samnings þessa skulu, frá þeim degi sem rafmagnssamningurinn öðlast gildi, teljast hafa tekið gildi afturvirkt frá þeim degi sem Norðurál hf. var skráð. Önnur ákvæði þessa samnings skulu taka gildi þann dag sem rafmagnssamningurinn tekur gildi.

Article 19
Contract Period.

Section 19.1. Articles 6, 7, 8, 9, 10, 11, 12, 13 and 14 of this Agreement shall, on the date on which the Power Contract becomes effective, be deemed retroactively to have become effective on the date of incorporation of Norðurál hf. The remaining provisions of this Agreement shall become effective on the date on which the Power Contract becomes effective.

19.2 Samningur þessi skal, ef hann tekur gildi, haldast í gildi frá þeim tíma til 31. október 2018 („upphaflegur gildisstími"), sbr. þó 5. mgr. 18. gr., og skal hann þá falla úr gildi án uppsagnar. Innan 17 ára frá undirritunardegi skulu aðilar þó hafa lokið viðræðum varðandi framlengingu samnings þessa um eigi minna en tíu (10) ára skeið frá ofangreindum lokadegi hans með

Section 19.2. Subject to Section 18.5. this Agreement shall, if it becomes effective, remain in force thereafter until October 31, 2018 ("the Initial Term"), and shall then expire without notice. However, within 17 years after the date of signature the Parties shall have concluded discussions regarding an extension of this Agreement for a period of not less than 10

skilmálum sem aðilar geta sameiginlega fellt sig við.

19.3 Verði rafmagnssamningurinn af einhverjum ástæðum felldur úr gildi áður en upphaflegur gildistími hans rennur út, skal Norðurál hf. eiga þess kost hvenær sem er að segja samningi þessum upp með skriflegri tilkynningu til hinna aðilanna um uppsögnina.

20. gr.
Gildir textar.

20.1 Opinber tungumál samnings þessa skulu vera íslenska og enska og skulu bæði jafngild. Ef ósamræmi eða misræmi reynist milli hins íslenska og enska texta skal tekið mið af því að samningaviðræður fóru fram á ensku.

21. gr.
Framsal.

21.1 Réttindi og skyldur samkvæmt samningi þessum skal enginn aðili geta framselt, afsalað eða falið öðrum án samþykkis hinna aðilanna, sbr. þó 2. mgr. 21. gr. Eigi skal synjað um slíkt samþykki eða draga það að ástæðulausu.

21.2 Þrátt fyrir 1. mgr. 21. gr. er félaginu heimilt að framselja réttindi og skyldur samkvæmt samningi þessum, án samþykkis ríkisstjórnarinnar, til fjármálastofnana sem tryggingu fyrir hvers kyns fjármögnun er tengist verkefninu. Að áskildu því að beinn samningur verði gerður milli ríkisstjórnarinnar og viðkomandi fjármálastofnana, skal ríkisstjórnin, hafi verið gengið að tryggingunni, samþykkja framsal réttinda og skyldna samkvæmt samningi þessum til sérhvers aðila sem eignast hlut félagsins í bræðslunni.

22. gr.
Breytingar og endurskoðun.

22.1 Samningi þessum má aðeins breyta með viðaukasamningi sem aðilar gera með sér skriflega.

22.2 Við gerð samnings þessa viðurkenna aðilar að ekki sé raunhæft að hyggjast setja fram ákvæði um hvernig bregðast skuli við öllu því sem upp getur komið á gildistíma hans. Lýsa aðilar yfir þeim ásetningi sínum að samningnum

years following its above date of expiration, on mutually agreeable terms.

Section 19.3. If the Power Contract is terminated before the expiry of the Initial Term for any reason, Norðurál hf. shall have the option at any time to terminate this Agreement by giving the other Parties written notice of such termination.

Article 20
Official Texts.

Section 20.1. The official languages of this Agreement shall be Icelandic and English, each of which shall be equally authentic. In case of any inconsistency or conflict between the Icelandic and English texts, account shall be taken of the fact that the Agreements were negotiated in the English language.

Article 21
Assignment.

Section 21.1. Subject to Section 21.2. the rights and obligations under this Agreement shall not be assigned, transfered or delegated by any Party without the consent of the other Parties. Such consent shall not be unreasonably withheld or delayed.

Section 21.2. Notwithstanding Section 21.1. the rights and obligations under this Agreement may be assigned by the Company, without the Governments consent, to financial institutions as security for any financing relating to the Project. Subject to a direct agreement being entered into between the Government and respective financial institutions, upon enforcement of the security, the Government shall consent to the transfer of the Company's rights and obligations under this Agreement to any person who acquires the Company's interest in the Smelter.

Article 22
Amendments and Review.

Section 22.1. This Agreement may be amended solely by a supplemental agreement duly entered into in writing between the Parties.

Section 22.2. In entering into this Agreement the Parties recognize that it is impractical to make provisions for every contingency which may arise during the course of this Agreement. The Parties declare it to be their intention that

verði beitt með sanngirni í skiptum þeirra og án þess að hagsmunir annars hvors þeirra bíði tjón af, þegar tekið er tilllit til þess hvernig skipt er því hagræði og þeirri áhættu sem af honum leiðir. Fari þó svo að atburðir verði, þar á meðal að grundvallarbreytingar verði innan áliðnaðarins, sem aðilar höfðu ekki stjórn á, höfðu ekki leitt hugann að og ekki var réttilega unnt að ætlast til að séðir yrðu fyrir, og þeir raski jafnvægi samnings þessa í grundvallaratriðum og valdi þar með ósanngirni hvað snertir skiptingu hagræðis og áhættu milli aðila, munu aðilar eiga með sér viðræður í góðri trú og leita eftir megni samkomulags um breytingu á samningi þessum til að uppræta orsök eða orsakir slíkrar ósanngirni. Fari svo að aðilar verði ekki ásáttir um að ósanngirni sé til að dreifa, eða um orsakir hennar eða afleiðingar, getur hvor þeirra um sig lagt þá deilu í gerð eins og kveðið er á um í 3. mgr. 17. gr samnings þessa. Aðilar skulu í góðri trú leitast við að ná samkomulagi í ljósi niðurstöðu gerðardómsins. Geti þeir ekki komið sér saman um slíka breytingu getur hvor um sig vísað deilunni í gerð eins og kveðið er á um í 3. mgr. 17. gr. samnings þessa.

this Agreement shall be operated between them with fairness and without detriment to the interests of either of them, taking into account the allocation of benefits and risks ensuing from it. Should however the occurrence of events including but not limited to, fundamental changes in the aluminium industry, beyond the control of the Parties, not contemplated and not reasonably foreseeable by the Parties, fundamentally alter the equilibrium of this Agreement, thereby causing unfairness in the allocation of benefits and risks between the Parties, the Parties will meet and in good faith negotiate and use their best endeavours to agree upon an amendment to this Agreement to remove the cause or causes of such unfairness. In the event that the Parties are unable to agree as to the existence of such unfairness or as to the causes or effects thereof, such dispute may be referred by either Party to arbitration as provided in Section 17.3. of this Agreement. The Parties shall attempt in good faith to reach agreement in the light of the findings of the tribunal. In the event that they are unable to agree on such an amendment, either of them may refer the dispute to arbitration as provided in Section 17.3.

22.3 Þrátt fyrir framangreint, getur enginn aðili borið fyrir sig ákvæði 2. mgr. 22. gr. fyrir 1. júlí 2008, né heldur oftar en einu (1) sinni á samningstímanum. Breytingar á samningi þessum, sem gerðardómur skv. 3. mgr. 17. gr. mælir fyrir um, skulu ekki taka mið af efnahagslegum áhrifum á þann aðila sem í hlut á fyrir 1. júlí 2008.

Section 22.3. Notwithstanding the foregoing, no Party may invoke the provisions of Section 22.2. prior to July 1, 2008 or more than one (1) time during the term of this Agreement. Any amendments to this agreement implemented by arbitration under Section 17.3. shall not take into account the economic effects on the Party concerned occurring prior to July 1, 2008.

22.4 Aðilar hafa samið um og samþykkt ákvæði þessarar 22. greinar í fullri vitneskju þeirra um ákvæði 36. gr. laga nr. 7/1936 um samningagerð, umboð og ógilda löggerninga, með áorðnum breytingum skv. lögum nr. 11/1986 og lögum nr 14/1995. Ákvæði þessarar greinar skulu koma í stað ákvæða 36. gr. nefndra laga.

Section 22.4. The provisions of this Article 22 have been negotiated and agreed in full knowledge by all Parties of the provisions of Article 36 of Act No. 7/1936 on Contracts, as amended by Act No. 11/1986 and Act No. 14/1995. The provisions of this Article 22 shall be in substitution of the provisions of Article 36 of said Act.

23. gr.
Tilkynningar.

23.1 Hvers kyns tilkynningar, sem áskildar eru eða heimilaðar samkvæmt samningi þessum, skulu sendar bréfleiðis eða með bréfsíma og staðfestar skriflega og teljast gildar og fullnægj-

Article 23
Notices.

Section 23.1. Any notice required or permitted to be given hereunder shall be in writing or by telefax to be confirmed in writing and shall be valid and sufficient if dispatched by regis-

andi ef þær eru sendar með ábyrgðarflugpósti að greiddu burðargjaldi eða með bréfsíma og staðfestar í ábyrgðarflugpósti með eftirfarandi utanáskrift:

Til ríkisstjórnarinnar:
Iðnaðar- og viðskiptaráðuneyti
Arnarhvoli
IS-150 Reykjavík
Iceland

Bréfsími: 354 562 1289

Til félagsins:
Norðurál hf.
Grundartangi
IS-301 Akranes
Iceland
Bréfsími:

með afriti til:
Columbia Ventures Corporation
1220 Main Street, Suite 200
Vancouver
Washington 98660
United States of America

Bréfsími: 1 360 693 1735

Til Columbia:
Columbia Ventures Corporation
1220 Main Street, Suite 200
Vancouver
Washington 98660
United States of America

Bréfsími: 1 360 693 1735

eða með annarri utanáskrift og/eða bréfsímanúmeri, sem viðkomandi aðili kann að tilkynna hinum aðilunum um með þeim hætti sem kveðið er á um hér að framan.

23.2 Þeir aðilar sem eiga rétt á að fá tilkynningar, sem áskildar eru eða heimilaðar samkvæmt samningi þessum, geta afsalað sér þeim rétti annað hvort fyrir eða eftir þann dag sem áskilið er eða heimilað að senda tilkynninguna.

23.3 Tilkynningar samkvæmt þessum samningi skulu teljast hafa verið sendar þegar tíu (10) dagar eru liðnir frá póstlagningu eða tveir dagar frá sendingu með bréfsíma, enda hafi í tilvikum

tered air mail, postage prepaid or by telefax to be confirmed by such registered mail, addressed as follows:

If to the Government:
Ministry of Industry and Commerce
Arnarhvoli
IS-150 Reykjavík
Iceland

telefax: 354 562 1289

If to the Company:
Norðurál hf.
Ármúla 20
IS-108 Reykjavík
Iceland
telefax: 354 553 6251

With a copy to:
Columbia Ventures Corporation
1220 Main Street, Suite 200
Vancouver
Washington 98660
United States of America

telefax: 1 360 693 1735

If to Columbia:
Columbia Ventures Corporation
1220 Main Street, Suite 200
Vancouver
Washington 98660
United States of America

telefax: 1 360 693 1735

or to such other address and/or telefax number as the relevant Party may notify to the other Parties in accordance with the above procedure.

Section 23.2. Notices required or permitted under this Agreement may be waived, in writing, by the Party entitled to receive the same either before or after the date on which notice is required or permitted to be given.

Section 23.3. Notices given as herein provided shall be considered to have been given ten (10) calendar days after the mailing thereof or two business days after dispatch if sent by tele-

þegar um símbréf er að ræða í raun borist staðfesting á tilkynningunni með ábyrgðarbréfi.

24. gr.
Ýmis ákvæði.

24.1 Samningur þessi skal undirritaður og afhentur í þremur eintökum. Sérhvert eintak telst frumrit og jafngilt hinum eintökunum.

24.2 Sérhver aðili skal afhenda hinum aðilunum lögfræðilegar álitsgerðir á því formi sem aðilar komast að samkomulagi um.

24.3 Ríkisstjórnin hefur tilkynnt Eftirlitsstofnun EFTA um skilmála og skilyrði þátttöku sinnar (þ.m.t. þátttöku ríkissjóðs og hafnarsjóðsins) í verkefninu á grundvelli verkefnasamninganna. Samhliða undirritun samnings þessa skal ríkisstjórnin afhenda félaginu og Columbia staðfestingu á slíkri tilkynningu og síðan tafarlaust upplýsa hina aðilana um niðurstöðu Eftirlitsstofnunar EFTA varðandi tikynninguna.

ÞESSU TIL STAÐFESTU hefur samningur þessi verið undirritaður fyrir hönd ríkisstjórnarinnar, Columbia og félagsins þann dag er í upphafi greinir, í þremur eintökum.

Fyrir hönd Ríkisstjórnar Íslands
Finnur Ingólfsson
iðnaðarráðherra

Fyrir hönd Norðuráls hf.
Kenneth D. Peterson Jr.
stjórnarformaður

Fyrir hönd Columbia Ventures Corporation
Richard A. Roman
forstjóri

fax, provided that in the case of telefax the confirmation by registered mail is actually received thereafter.

Article 24
Miscellaneous Provisions.

Section 24.1. This Agreement shall be signed and delivered by the Parties in three copies. Each such copy shall constitute an authentic original of equal validity with each of the other copies.

Section 24.2. Each Party shall deliver to the other Party legal opinions in the form the Parties mutually agree on.

Section 24.3. The Government has notified the EFTA Surveillance Authority of the terms and conditions of its involvement (including the involvement of the Treasury and the Harbour Fund) in the Project through the Project Agreements. The Government shall concurrently with the signing of this Agreement provide a copy of such notification to the Company and Columbia and shall promptly inform the other Parties of the decision of the EFTA Surveillance Authority concerning its notification.

IN WITNESS WHEREOF, this Agreement has been signed on behalf of the Government, Columbia and the Company as of the date first above written, in three copies.

For the Government of Iceland:
By Finnur Ingólfsson
Minister of Industry

For Norðurál hf.:
By Kenneth D. Peterson Jr.
Chairman of the Board

For Columbia Ventures Cororation:
By Richard A. Roman
Senior Vice President and
Chief Financial Officier

VIÐAUKI A

Sundurliðun á varanlegum rekstrarfjármunum og fyrningartafla

1. Varanlegir rekstrarfjármunir, sem Columbia Ventures Corporation (Nordic Aluminium Corporation) hefur eignast í tengslum við byggingu álbræðslunnar skulu teljast byggingar og vélar og búnaður.

   Aðilar að fjárfestingarsamningnum hafa komið sér saman um eftirfarandi föstu hlutföll fyrir sérhvern flokk varanlegra rekstrarfjármuna til nota sem fyrningargrunn við álagningu skatta:

Byggingar	21%	af heildarbyggingarkostnaði
Vélar	7%	af heildarbyggingarkostnaði
Búnaður	72%	af heildarbyggingarkostnaði

2. Innan sérhvers flokks framangreindra varanlegra rekstrarfjármuna skulu eftirfarandi fyrningarhlutföll gilda samkvæmt 38. gr. laga nr. 75/1981, með áorðnum breytingum:

Varanlegir rekstrarfjármunir	Hlutfall af byggingarkostnaði	Fyrningarhlutfall Lágmark	Hámark	Skv. 1. mgr. 38. gr. laga, lið nr.:
Byggingar				
Stjórnar- og starfsmannaaðstaða	3%	1%	3%	5.a
Aðstaða eiganda	1%	7,5%	10%	5.d
Aðrar byggingar	17%	3%	6%	5.b
Vélar				
Vélbúnaður	1%	5%	15%	3
Rafmagnsbúnaður	6%	10%	20%	4.b
Búnaður				
Ökutæki	2%	10%	20%	4.b
Annar búnaður	70%	5%	15%	3

ANNEX A

Breakdown of Smelter fixed assets and depreciation schedule.

1. Fixed assets acquired by Norðurál hf. relating to the erection of the Smelter will consist of buildings and machinery and equipment.

   As a base for depreciation for tax purposes the parties of the Investment Agreement have agreed upon the following fixed proportions for each category of fixed assets:

Buildings	21 %	of total construction costs
Machinery ...	7 %	of total construction costs
Equipment ...	72 %	of total construction costs

2. Within each category of the above mentioned fixed assets the following depreciation rates will apply according to Article 38 of Act. No. 75/1981 as amended:

Fixed assets	Percentage of constr. costs	Depreciation rates Min.	Max.	Acc. to Art. 38 paragraph 1 subparagraph No:
Buildings				
Administration and Personell facilities	3%	1%	3%	5.a
Owners camp	1%	7,5%	10%	5.d
Other buildings	17%	3%	6%	5.b
Machinery				
Mechanical installation	1%	5%	15%	3
Electrical installation	6%	10%	20%	4.b
Equipment				
Mobile equipment	2%	10%	20%	4.b
Other equipment	70%	5%	15%	3

AUGLÝSING

um breytingu á gjaldskrá Hitaveitu Dalvíkur.

Samkvæmt orkulögum nr. 58, 29. apríl 1967, hefur ráðuneytið staðfest eftirfarandi breytingu á gjaldskrá Hitaveitu Dalvíkur er taki gildi 1. nóvember 1997.

Frá og með 1. nóvember 1997 verður gjaldskrá Hitaveitu Dalvíkur nr. 555 18. október 1996 sem hér segir:

		kr.
1.	Notendagjöld:	
	Orkugjald	31,27 pr. m^3
	Mælagjald	11,23 pr. dag
	Lokunargjald	2.148
2.	Tengigjöld:	
	Lágmarksgjald miðað við 400 m^3	111.570
	Gjald fyrir hús umfram 400 m^3	140

Iðnaðarráðuneytinu, 17. október 1997.

F. h. r.
Kristmundur Halldórsson.

Steinunn Bjarman.

20. október 1997 Nr. 598

GJALDSKRÁ

Póst- og fjarskiptastofnunar.

Virðisaukaskattur er ekki innifalinn í upphæðunum.

1. gr.

Leyfisbréf fyrir radíótæki.

Greiðist, þegar fjarskiptastöð er tekin í notkun og við hverja breytingu:

		kr.
1.1	Skipa- og flugtíðnir, >100 wött	4.320
1.2	Skipa- og flugtíðnir, < 100 wött	2.160
1.3	Fastastöðvar, land (sértíðnir), >100 wött	9.600
1.4	Fastastöðvar, land (sértíðnir), <100 wött	4.800
1.5	Farstöðvar þ.m.t. hand- og bílastöðvar (sértíðnir)	2.160

Af eftirtöldum radíótækjum sem starfrækja má án leyfisbréfa skal innflytjandi greiða gjald fyrir hverja stöð við innflutning:

1.6	Almenningstalstöðvar A (CB), <10 milliwött útgeislað afl*	480
1.7	Almenningstalstöðvar B (CB), >10 milliwött útgeislað afl*	960
1.8	Fjarstýringar (módel o.fl.), fyrir hvern sendi	960

* samkvæmt ETSI staðli ETS 300 135.

2. gr.

Eftirlits- og starfrækslugjöld fyrir radíótæki
(sem háð eru skylduskoðun eða með sértíðnum).

Árleg gjöld fyrir hverja starfsstöð eða tæki (skip, flugvélar, fastastöðvar og farstöðvar).

		kr.
2.1	Skip og flugvélar, >100 wött	8.640
2.2	Skip og flugvélar, <100 wött	6.480
2.2.1	Þrátt fyrir ákvæði 2.2 skal starfrækslugjald á hverju almanaksári fyrir smábáta vegna metrabylgjurása vera kr. 2.000. Til smábáta teljast opnir vélbátar 6 m og lengri og fiskiskip með þilfari allt að 15 m að lengd enda hafi þessi skip eingöngu metrabylgjutalstöðvar en ekki millibylgju- og/eða stuttbylgjutalstöðvar um borð og sigla á hafsvæði A1 sbr. 3. gr. reglugerðar nr. 295/1994 um fjarskiptabúnað og fjarskipti íslenskra skipa.	
2.3	Aukaskoðun skipa og flugvéla óháð sendiafli	4.800
2.4	Fastastöðvar í landi með sértíðnum	4.320
2.5	Talstöðvar í landi, skipa- og flugvélatíðnir	2.400
2.6	Farstöðvar með landtíðnum (sértíðnir):	
2.6.1	Tveggja tíðni rás (ir)	3.240
2.6.2	Einnar tíðni rás (ir)	2.160
2.6.3	Sítónn á einnar tíðni rás	1.080
2.7	Skammtímaleyfi fyrir talstöðvum, hámark 6 mánuðir	2.400

Aðilar með neyðar- og hjálpartíðnir, sem falla undir 2.6 skulu greiða 25% viðkomandi gjalda.

3. gr.

Leyfisbréf og skírteini fyrir notendur.

		kr.
3.1	Leyfisbréf radíóáhugamanna	2.400
3.2	Leyfisbréf radíóáhugamanna fyrir nýliða (gildir í 2 ár)	1.600
3.3	Bráðabirgðaleyfi erlendra radíóáhugamanna	1.600
3.4	Aukaskoðun hjá radíóáhugamönnum	2.400
3.5	Skírteini loftskeytamanna, gildir í 5 ár	2.400
3.6	Skírteini talstöðvarvarðar, gildir í 5 ár	2.400
3.7	Rannsóknarleyfi	26.400

4. gr.

Fastasambönd.

Árleg gjöld fyrir hvert samband.

		kr.
4.1	Sambönd með 1-9 talrásum	15.000
4.2	Sambönd með 10-29 talrásum	22.000
4.3	Sambönd með 30-119 talrásum	30.000
4.4	Sambönd með 120-299 talrásum	36.000
4.5	Sambönd með 300-599 talrásum	43.000
4.6	Sambönd með 600-999 talrásum	50.000
4.7	Sambönd með yfir 1000 talrásum	58.000
4.8	Sambönd með einni sjónvarpsrás	36.000

Hver 2 Mb/s í stafrænum samböndum reiknast sem 30 talrásir.

5. gr.
Sendar í almennum fjarskiptanetum.

Árleg gjöld.

		kr.
5.1	Fyrir talrás í sendi í farsímakerfi	3.300
5.2	Fyrir hvern sendi í almennu boðkerfi	13.000

6. gr.
Útvarpssendar.

Árleg gjöld.

	Sendar sem ná til 25 þúsund íbúa eða fleiri:	kr.
6.1	Sjónvarpssendar, >900 wött	242.000
6.2	Sjónvarpssendar, 90-900 wött	162.000
6.3	Sjónvarpssendar,<90 wött	106.000
6.4	Hljóðvarpssendar, >900 wött	62.000
6.5	Hljóðvarpssendar, 90-900 wött	41.000
6.6	Hljóðvarpssendar, <90 wött	27.000
	Sendar sem ná til færri en 25 þúsund íbúa:	kr.
6.7	Sjónvarpssendar, >900 wött	51.000
6.8	Sjónvarpssendar, 90-900 wött	34.000
6.9	Sjónvarpssendar, <90 wött	20.000
6.10	Hljóðvarpssendar, >900 wött	10.200
6.11	Hljóðvarpssendar, 90-900 wött	7.700
6.12	Hljóðvarpssendar, <90 wött	6.000
6.13	Skammtímaleyfi fyrir hljóðvarpssendi, hámark 4 vikur	5.800

Ofangreind gjöld gilda einnig fyrir útvarpssenda á örbylgjutíðnum 2,5-2,7 Ghz.

7. gr.
Gerðarsamþykki radíótækja.

Búnaði er skipt í 4 flokka, A, B, C og D, sjá 1. viðauka.

		kr.
7.1	Gerðarsamþykki A, án mælinga	14.400
7.2	Gerðarsamþykki B, án mælinga	19.200
7.3	Gerðarsamþykki C, án mælinga	24.000
7.4	Gerðarsamþykki D, án mælinga	36.000
7.5	Gerðarprófun og samþykki A	26.400
7.6	Gerðarprófun og samþykki B	43.200
7.7	Gerðarprófun og samþykki C	52.800
7.8	Gerðarprófun og samþykki D	57.600
7.9	Tækjasamþykki fyrir einstaklinga A	1.200
7.10	Tækjasamþykki fyrir einstaklinga B	4.800
7.11	Tækjasamþykki fyrir einstaklinga C	7.200
7.12	Tækjasamþykki fyrir einstaklinga D	9.600

8. gr.
Gerðarsamþykki línutengdra tækja.

Búnaði er skipt í 4 flokka, A, B, C og D, sjá 1. viðauka.

	kr.
8.1 Gerðarsamþykki A, án mælinga	12.000
8.2 Gerðarsamþykki B, án mælinga	16.800
8.3 Gerðarsamþykki C, án mælinga	21.600
8.4 Gerðarsamþykki D, án mælinga	31.200
8.5 Gerðarprófun og samþykki A	21.600
8.6 Gerðarprófun og samþykki B	31.200
8.7 Gerðarprófun og samþykki C	38.400
8.8 Gerðarprófun og samþykki D	55.200
8.9 Tækjasamþykki fyrir einstaklinga A	1.200
8.10 Tækjasamþykki fyrir einstaklinga B	4.800
8.11 Afsal gerðarsamþykkis til nýs handhafa	5.000

Sama gjald skal að jafnaði gilda hvort sem niðurstaða prófunar er jákvæð eða neikvæð, þ.e. hvort sem gerðarsamþykki er veitt eða ekki. Þó er heimilt að veita allt að 50% afslátt frá gjöldum skv 7. og 8. gr., ef niðurstaða er neikvæð og raunveruleg útlögð vinna réttlætir slíkan afslátt.

Ef sótt er um gerðarsamþykki fyrir tæki sem þegar hefur verið samþykkt, skulu síðari umsækjendur ávallt greiða gjald eins og um gerðarsamþykki án prófunar sé að ræða. Ef slíkri umsókn fylgir yfirlýsing frá handhafa gerðarsamþykkis um að hann afsali gerðarsamþykkinu til nýs aðila og óskar eftir að vera tekinn af skrá yfir handhafa gerðarsamþykkis, skal greiða fast gjald skv. 8.11.

9. gr.

Ýmislegt.

9.1 Mælitækjaleiga	kr/klst.	3.300
9.2 Tímavinna (t.d. mælingar í verktöku)	kr/klst.	2.400
9.3 Innsiglisgjald	kr.	4.800

10. gr.

Almenn ákvæði.

1. Innflutningur og sala fjarskiptatækja er háð samþykki Póst- og fjarskiptastofnunar. Innflytjendur og innlendir framleiðendur skulu sækja um heimild á þar til gerðum eyðublöðum.

2. Hver sá sem óskar að starfrækja radíótæki á landi, sjó eða í lofti innan íslensks lögsagnarumdæmis skal senda Póst- og fjarskiptastofnun skriflega umsókn um leyfi til þess ásamt nauðsynlegum upplýsingum um tækin og tilgang notkunar. Þetta gildir þó ekki um viðtæki sem er fyrir útvarp eingöngu og er skráð hjá Ríkisútvarpinu. Verði slíkt leyfi veitt er það gert með leyfisbréfi þar sem tilgreind eru skilyrði fyrir leyfinu, leyfistími o.fl. Fyrir hvert leyfi komi ákveðið gjald samkvæmt gjaldskrá þessari. Skal gjaldið greitt við afhendingu leyfisbréfs.

3. Póst- og fjarskiptastofnun hefur eftirlit með notkun radíótækja. Talstöðvar í flugvélum, skipum og bátum með þilfari eru skoðaðar einu sinni á ári. Aðrar talstöðvar eru ekki háðar skoðanaskyldu, en eigendum þeirra er heimilt að koma með þær til skoðunar.

4. Þegar framkvæma skal skoðun, skal hlutaðeigandi stöðvarvörður sjá um að nægilegt rafmagn sé fyrir hendi, svo að prófa megi tækin. Enn fremur getur eftirlitsmaður krafist þess að stöðvarvörður sé viðstaddur skoðun og til aðstoðar eftirlitsmanni sé þess þörf, t.d. við skoðun gúmbjörgunarbáta og þ.u.l. Sé stöðvarvörður eða fullgildur staðgengill, að dómi eftirlitsmanns, ekki viðlátinn þrátt fyrir ósk eftirlitsmanns, er honum heimilt að taka sér aðstoðarmann og ber þá leyfishafi stöðvarinnar aukakostnað er af því kann að leiða. Óski leyfishafi radíótækis aukaskoðunar, einhverra ástæðna vegna, ber honum að greiða fyrir framkvæmd hennar aukalega hálft eftirlitsgjald að viðbættum ferðakostnaði.

5. Þeim sem leyfi fá fyrir sendistöð ber að sjá um að enginn starfræki hana nema sá sem fengið hefur skírteini hjá Póst- og fjarskiptastofnun er heimili honum starfrækslu slíkrar stöðvar. Stöðin er þó alltaf undir yfirumsjón leyfishafa eða fulltrúa hans og starfræksla hennar á ábyrgð þeirra.
6. Bæði stöðvarverði og leyfishafa eða fulltrúa hans er skylt að undirrita þagnarheit og haga starfrækslunni í einu og öllu samkvæmt fyrirmælum Póst- og fjarskiptastofnunar og hlíta þeim ákvæðum og reglum, íslenskum og alþjóðlegum, sem settar eru og settar kunna að verða um starfrækslu slíkra stöðva. Verði misbrestur á þessu getur Póst- og fjarskiptastofnun afturkallað leyfisbréf stöðvarinnar og látið innsigla hana eða taka í opinbera vörslu skv. nánari ákvörðun ráðherra.
7. Gjalddagi er 15 dögum eftir útsendingu reiknings. Eindagi er 15 dögum eftir gjalddaga. Falli gjöld í eindaga ber að greiða dráttarvexti af skuldinni frá gjalddaga til greiðsludags í samræmi við ákvæði III. kafla vaxtalaga nr. 25/1987.
8. Hafi áfallin gjöld fyrir skoðun radíótækja ekki verið greidd á eindaga er Póst- og fjarskiptastofnun heimilt að að láta innsigla viðkomandi stöð. Um borð í skipum skal þetta þó gert þannig að nota megi stöðina í neyðartilfelli.
9. Nú hefur stöð verið innsigluð vegna vanskila eða annarra brota. Skal þá leyfishafi greiða innsiglisgjald áður en enduropnun fer fram. Ferðakostnað vegna innsiglunar greiðir leyfishafi.
10. Leyfi til starfrækslu radíóstöðva má segja upp með minnst mánaðar fyrirvara, miðað við mánaðamót, óski leyfishafi að hætta starfrækslu stöðvarinnar. Skal það gert skriflega og stílað til Póst- og fjarskiptastofnunar. Vanræksla í þessum efnum leysir leyfishafa ekki frá greiðslu áfallinna gjalda.
11. Öll gjöld til Póst- og fjarskiptastofnunar vegna starfrækslu radíótækja sem ekki eru greidd á tilsettum tíma eru lögtakskræf samkvæmt 1. gr. laga um aðför nr. 90 frá 1. júní 1989.

11. gr.
Gildistaka.

Gjaldskrá þessi sem sett er samkvæmt lögum um fjarskipti nr. 143/1996 staðfestist hér með til að öðlast þegar gildi og birtist til eftirbreytni öllum þeim sem hlut eiga að máli.

Samgönguráðuneytinu, 20. október 1997.

Halldór Blöndal.

Jón Birgir Jónsson.

1. VIÐAUKI.
Flokkaskipting við gerðarprófun og útgáfu gerðarsamþykkis (sbr. 7. og 8. gr.).

7. gr. Radíótæki.
A Leikföng, bílskúrshurðaopnarar, gervihnattaviðtæki, húslínukallkerfi, lágaflstæki, fjarstýringar og boðviðtæki.
B Talstöðvar í bíla og flugvélar, almenningstalstöðvar (CB), kallkerfi, öryggisbúnaður og 9 Ghz radarsvarar.
C NMT farstöðvar, móðurstöðvar, þráðlausir símar (CT 1).
D SSB talstöðvar, sjónvarps- og hljóðvarpssendar.

8. gr. Línutengd tæki.
A Símtæki, mótöld, heimilissímstöðvar, símsvarar, faxrofar og faxtæki án valbúnaðar.
B Símkerfi, faxtæki með valbúnaði, viðvörunarkerfi og sjálfsalar.
C Einkasímstöðvar (PABX).
D

REGLUGERÐ

um sérstök línu- og netasvæði.

1. gr.

Frá og með 1. nóvember 1997 til og með 31. desember 1997, eru allar veiðar með botn- og flotvörpu bannaðar á svæði suður af Reykjanesskaga, sem að austan markast af línu, sem dregin er frá Selvogsvita í punkt 63°30N, 21°39V. Að sunnan markast svæðið af línu, sem dregin er úr punkti 63°30N, 21°39V í punkt 63°40N, 22°32V. Að vestan markast svæðið af línu, sem dregin er úr punkti 63°40N, 22°32V réttvísandi norður að Staðarbergi.

2. gr.

Frá og með 1. nóvember 1997 til og með 31. janúar 1998, eru allar veiðar með botn- og flotvörpu bannaðar á svæði út af Faxaflóa, sem að sunnan markast af línu, sem dregin er réttvísandi 270° frá Sandgerðisvita. Að vestan markast svæðið af 23°42V og að norðan af 64°20N.

Frá og með 1. febrúar 1998 til og með 30. apríl 1998, eru allar veiðar með botn- og flotvörpu bannaðar á svæði út af Faxaflóa, sem að sunnan markast af línu, sem dregin er réttvísandi 270° frá Stafnesvita. Að vestan markast svæðið af 23°42V og að norðan af 64°20N.

3. gr.

Brot á ákvæðum reglugerðar þessarar varða viðurlögum samkvæmt ákvæðum laga nr. 81, 31. maí 1976, um veiðar í fiskveiðilandhelgi Íslands. Með mál út af brotum skal farið að hætti opinberra mála.

4. gr.

Reglugerð þessi er sett samkvæmt ákvæðum laga nr. 81, 31. maí 1976, um veiðar í fiskveiðilandhelgi Íslands til þess að öðlast þegar gildi og birtist til eftirbreytni öllum þeim, sem hlut eiga að máli.

Sjávarútvegsráðuneytinu, 24. október 1997.

Þorsteinn Pálsson.

Árni Kolbeinsson.

Nr. 600 17. október 1997

REGLUGERÐ

um afnám reglugerðar nr. 473/1989 um boðtæki fyrir hið almenna boðkerfi Póst- og símamálastofnunar.

1. gr.

Reglugerð nr. 473/1989 um boðtæki fyrir hið almenna boðkerfi Póst- og símamálastofnunar, er hér með úr gildi felld.

2. gr.

Reglugerð þessi sem sett er samkvæmt heimild í lögum nr. 143/1996 öðlast þegar gildi.

Samgönguráðuneytinu, 17. október 1997.

Halldór Blöndal.

Ragnhildur Hjaltadóttir.

REGLUGERÐ

um löndun á bræðslufiski erlendis.

1. gr.

Reglugerð þessi tekur til löndunar á bræðslufiski í fiskimjölsverksmiðjur erlendis.

Einungis er heimilt að landa afla í fiskimjölsverksmiðjur erlendis, þar sem vigtunaraðferðir og eftirlit er viðurkennt af Fiskistofu.

2. gr.

Skiptstjóri skal strax og haldið er til erlendrar hafnar, tilkynna Fiskistofu um áætlaðan afla um borð í skipinu, löndunarstað og áætlaðan komutíma. Jafnframt skal Landhelgisgæslunni á sama tíma tilkynnt um áætlaðan afla um borð. Verði breyting á löndunarstað, eða áætluðum komutíma, skal það tilkynnt Fiskistofu þegar í stað.

Fiskistofu er heimilt að senda eftirlitsmann til þess að fylgjast með löndun á bræðslufiski hjá erlendum fiskimjölsverksmiðjum telji hún ástæðu til þess.

3. gr.

Þegar að löndun lokinni skal skipstjóri senda Fiskistofu staðfest afrit af vigtarnótu. Telji Fiskistofa upplýsingar um aflamagn ekki fullnægjandi eða ótrúverðugar, svo sem ef landaður afli er umtalsvert minni en áætlun, sbr. 2. gr., vigtarnótur eru óglöggar eða aðrar upplýsingar misvísandi, skal við það miðað við útreikning afla skipsins að það hafi landað fullfermi, miðað við staðreynda burðargetu þess á þeirri vertíð.

4. gr.

Brot á reglugerð þessari varða viðurlögum samkvæmt ákvæðum laga nr. 57, 3. júní 1996, um umgengni um nytjastofna sjávar.

5. gr.

Reglugerð þessi er sett samkvæmt ákvæðum 5. gr. laga nr. 57, 3. júní 1996, um umgengni um nytjastofna sjávar, til þess að öðlast þegar gildi og birtist til eftirbreytni öllum þeim, sem hlut eiga að máli.

Sjávarútvegsráðuneytinu, 28. október 1997.

Þorsteinn Pálsson.

Árni Kolbeinsson.

20. október 1997 Nr. 602

REGLUGERÐ

um Lánasjóð íslenskra námsmanna.

1. gr.

Lánasjóður íslenskra námsmanna skal auglýsa með tryggilegum hætti eftir umsóknum um námslán. Í auglýsingu skal taka fram um hvaða lán sé að ræða, hvar umsóknareyðublöð og önnur umsóknargögn séu fáanleg, hvenær umsóknarfrestur renni út, sem og annað sem máli skiptir.

Eyðublöð fyrir umsóknir og fylgiskjöl þeirra, svo og upplýsingar um námsaðstoð sjóðsins, skulu jafnan vera fáanleg í íslenskum skólum þar sem lánshæft nám fer fram, sem og í sendiráðum Íslands erlendis.

2. gr.

Sækja skal sérstaklega um námslán fyrir hvert námsár, sem miðast yfirleitt við 1. júní ár hvert. Umsóknir um námslán skulu vera á eyðublöðum sjóðsins og skal þeim skilað til hans eða þau póstlögð áður en umsóknarfresti lýkur, ásamt tilskildum fylgiskjölum. Ekki er veitt lán fyrir framfærslu vegna þess tíma sem liðinn er þegar útfylltri umsókn er skilað. Verði breytingar á högum umsækjanda eftir að umsókn var lögð fram, ber honum þegar í stað að skýra sjóðnum frá þeim ef ætla má að þær hafi áhrif á ákvörðun um námslán. Lán skal fellt niður og innheimt með vöxtum og kostnaði ef í ljós kemur að umsækjandi hefur vísvitandi veitt sjóðnum rangar eða villandi upplýsingar.

3. gr.

Námsmenn í grunnháskólanámi eða sérnámi eiga rétt á almennum námslánum í samtals fimm ár að hámarki, sbr. nánari ákvæði í úthlutunarreglum sjóðsins. Leggi námsmaður stund á framhaldsháskólanám að loknu grunnháskólaprófi er heimilt að veita honum lán í allt að 10 ár samtals.

Sjóðurinn lánar hvorki til undirbúningsnáms né náms að loknu doktorsprófi.

4. gr.

Stjórn sjóðsins er heimilt að setja reglur um hámark lána, t.d. vegna skólagjalda og að miða upphæð lána við námsárangur lánþega á hverri önn, misseri eða skólaári.

5. gr.

Námsmenn, sem fá lán úr sjóðnum, undirrita skuldabréf til viðurkenningar á teknum lánum. Á skuldabréfi, sem gefið verður út skv. ákvæðum þessarar reglugerðar, skal ekki tilfærð upphæð fyrr en að námi loknu. Námsmenn skulu leggja fram viðurkenningu eins til tíu manna sem taka að sér sjálfskuldarábyrgð á endurgreiðslu á höfuðstól lánsins ásamt verðtryggingu, vöxtum, dráttarvöxtum og öllum kostnaði vegna þess og rita nöfn sín á skuldabréfið því til staðfestingar eða á þar til gerða yfirlýsingu í viðurvist votta. Hver ábyrgðarmaður getur takmarkað ábyrgð sína við ákveðna fjárhæð. Miða skal við að samtala sjálfskuldarábyrgða sé sem næst þeirri upphæð sem námsmaður hyggst taka að láni til þess að ljúka námi sínu.

6. gr.

Námslán skulu bera auk verðtryggingar 1% ársvexti, sem leggjast á verðtryggðan höfuðstól og reiknast frá námslokum.

7. gr.

Innheimta skal í hvert sinn sem námslán er greitt út 1,2% lántökugjald af lánsfjárhæðinni. Lántökugjaldið rennur til þess að standa straum af rekstri sjóðsins og einnig til þess að mæta afföllum af útistandandi námslánum að svo miklu leyti sem það hrekkur til.

8. gr.

Árleg endurgreiðsla af skuldabréfi ákvarðast í tvennu lagi. Annars vegar föst árgreiðsla og er gjalddagi hennar að jafnaði 1. mars ár hvert. Ef námslok eru á fyrri hluta árs, þ.e. 1. janúar til 30. júní, er gjalddagi fyrstu föstu greiðslunnar 30. júní tveimur árum eftir námslok. Séu námslok á síðari hluta árs, þ.e. 1. júlí til 31. desember, er gjalddagi fyrstu föstu greiðslunnar 1. mars á þriðja ári frá námslokum. Seinni árgreiðslan er í öllum tilvikum 1. september.

9. gr.

Nú gefur útsvarsstofn vegna tekna á fyrra ári ekki rétta mynd af fjárhag lánþega á endurgreiðsluári, vegna skyndilegra og verulegra breytinga sem hafa orðið á högum hans milli ára, t.d. ef hann veikist alvarlega eða verður fyrir slysi er skerðir til muna ráðstöfunarfé hans og möguleika til að afla tekna. Ef lánþegi gerir skriflega grein fyrir þessum breyttu högum sínum og styður hana tilskildum gögnum, er sjóðstjórn heimilt að veita undanþágu frá árlegri endurgreiðslu, ýmist til lækkunar eða niðurfellingar á greiðslum, eftir atvikum.

10. gr.

Námsmaður sem hefur haft svo lágar tekjur á fyrra ári að honum reiknast ekki viðbótargreiðsla og fjárhagur hans hefur ekki batnað á endurgreiðsluárinu, getur sótt um undanþágu frá fastri ársgreiðslu ef lánshæft nám, atvinnuleysi, veikindi, þungun, umönnun barna eða aðrar sambærilegar ástæður valda þessum örðugleikum hjá lánþega eða fjölskyldu hans. Skal hann þá leggja fyrir sjóðstjórn upplýsingar um eignir sínar, lífeyri og annað það sem stjórnin telur máli skipta. Stjórninni er þá heimilt að veita undanþágu að hluta eða öllu leyti eftir atvikum. Sjóðstjórn setur nánari almennar reglur um framkvæmd þessa heimildarákvæðis.

11. gr.

Nú fær lánþegi ofgreitt lán skv. reglum sjóðsins vegna rangra upplýsinga eða af öðrum ástæðum og er þá sjóðstjórn heimilt að innheimta ofgreidda upphæð með venjulegum vöxtum banka eða sparisjóðs frá þeim degi sem greiðslan fór fram.

12. gr.

Almennar upplýsingar, sem tengjast ekki einstökum lánþegum eða umsækjendum, eru öllum opnar eftir því sem tök eru á að afla þeirra hverju sinni. Aðrar upplýsingar sem sjóðurinn býr yfir teljast einstaklingsbundnar og eru meðhöndlaðar sem trúnaðarmál sem eru eingöngu aðgengileg starfsfólki sjóðsins og stjórn, svo og námsmanni sjálfum og umboðsmanni hans, að því er hann sjálfan varðar. Skal stjórn og starfsfólki á hverjum tíma kynnt hvað í þessu felst. Námsmaður fellst með umsókn sinni á ofangreinda meðferð upplýsinga er hann varða. Að öðru leyti er farið með upplýsingar sem sjóðurinn býr yfir í samræmi við lög nr. 211/1989 um skráningu og meðferð persónuupplýsinga.

13. gr.

Reglugerð þessi er sett skv. 16. gr. laga nr. 21/1992, um Lánasjóð íslenskra námsmanna, sbr. lög nr. 67/1997, og öðlast þegar gildi. Jafnframt fellur úr gildi reglugerð nr. 210/1993, með áorðnum breytingum.

Menntamálaráðuneytinu, 20. október 1997.

Björn Bjarnason.

Guðríður Sigurðardóttir.

REGLUGERÐ

um breytingu á reglugerð nr. 673/1996, sbr. reglugerð nr. 313/1997, um gjöld fyrir einkaleyfi, vörumerki, hönnun o.fl.

1. gr.

4. tl. 4. gr. orðist svo:	Kr.
Staðfest afrit af skjölum skv. 2. og 3. tl., m.a. forgangsréttarskjöl	2.500

2. gr.

14. gr. orðist svo:

Hámarksgjald vegna áfrýjunar, sbr. 1. mgr. 25. gr. laga nr. 17/1991, 63. og 65. gr. laga nr. 45/1997 og 30. gr. laga nr. 48/1993.....	80.000

Áfrýjunargjald greiðist iðnaðarráðuneyti við afhendingu bréfs um áfrýjun.

3. gr.

Stafliður c) í 16. gr. orðist svo:

Sérrit 1994-1996, hvert eintak	2.500

4. gr.

Reglugerð þessi er sett skv. heimild í 68. gr. laga nr. 17/1991 um einkaleyfi með síðari breytingum, 65. gr. laga nr. 45/1997 um vörumerki og 40. gr. laga nr. 48/1993 um hönnunarvernd, og öðlast gildi 1. janúar 1998.

Iðnaðarráðuneytinu, 17. október 1997.

Finnur Ingólfsson.

Jón Ögmundur Þormóðsson.

Nr. 604 28. október 1997

AUGLÝSING

um breytingu á gjaldskrá Selfossveitna bs.

Samkvæmt vatnalögum nr. 15, 20. júní 1923 og orkulögum nr. 58, 29. apríl 1967, staðfestist eftirfarandi breyting á gjaldskrá Selfossveitna bs. til að taka gildi 1. nóvember 1997.

Gjaldskrá Selfossveitna bs. nr. 583 13. október 1997:

Orkugjald taxta A1 verður	6,48 kr/kWh
Fastagjald taxta A1 verður	2.831,00 kr/ár
Orkugjald taxta A2 verður	6,48 kr/kWh
Orkugjald taxta A3 verður	6,48 kr/kWh
Aflgjald taxta B1 verður	10.049,00 kr/kW/ár

Iðnaðarráðuneytinu, 28. október 1997.

F. h. r.

Kristmundur Halldórsson.

Steinunn Bjarman.

SAMÞYKKT

um breytingu á samþykkt um stjórn Akraneskaupstaðar og fundarsköp bæjarstjórnar nr. 279/1988, sbr. samþykktir nr. 448/1990, 183/1995 og 653/1995.

1. gr.

1. mgr. 12. gr. samþykktarinnar orðast svo:

Bæjarstjórn heldur að jafnaði fundi tvisvar í mánuði, 2. og 4. þriðjudag hvers mánaðar og skal fundur hefjast kl. 17:00, nema bæjarráð ákveði annað.

2. gr.

58. gr. samþykktarinnar orðast svo:

Bæjarstjórn kýs í eftirtaldar nefndir, ráð og stjórnir:

A. **Til eins árs.** Á fundi í júní ár hvert:

1. *Bæjarráð.* Þrír aðalfulltrúar í bæjarstjórn sem aðalmenn og jafnmargir til vara skv. 55. gr. sveitarstjórnarlaga nr. 8/1986. Einn áheyrnarfulltrúi og einn til vara.
2. *Skoðunarmenn.* Tveir aðalmenn og jafnmargir til vara skv. 84. gr. sveitarstjórnarlaga nr. 8/1986.
3. *Kjörstjórn við alþingiskosningar.* Þrír aðalmenn og jafnmargir til vara skv. 10. gr. laga nr. 80/1987 um kosningar til Alþingis.
4. *Undirkjörstjórnir.* Þrír aðalmenn í hverja undirkjörstjórn og jafnmargir til vara.

B. **Til fjögurra ára.** Á fyrsta fundi nýkjörinnar bæjarstjórnar.

1. *Hafnarstjórn.* Fimm aðalmenn og jafnmargir til vara skv. 9. gr. hafnalaga nr. 23/1994 og reglugerð fyrir Akraneshöfn.
2. *Almannavarnanefnd.* Tveir aðalmenn og jafnmargir til vara. Nefndin starfar skv. lögum um almannavarnir nr. 94/1962, sbr. lög nr. 85/1985.
3. *Atvinnumálanefnd.* Fimm aðalmenn og jafnmargir til vara. Nefndin er bæjarstjórn til ráðuneytis í atvinnumálum sérstaklega er varðar nýjar atvinnugreinar. Nefndin skal, eftir því sem tilefni gefast til, gera tillögur til sveitarstjórnar og annarra opinberra aðila um aðgerðir til styrktar eða eflingar atvinnulífi í sveitarfélaginu. Hún annast umsjón markaðs- og ferðamála á Akranesi og gerir tillögur til bæjarstjórnar um þau mál svo og varðandi átaksverkefni og önnur mál sem varða atvinnulíf á Akranesi.
4. *Æskulýðs- og félagsmálaráð.* Fimm aðalmenn og jafnmargir til vara. Ráðið fjallar um framfærslumál, um barnavernd sbr. lög um vernd barna og ungmenna nr. 58/1992, heimilishjálp, þjónustu við aldraða og almenna félagslega þjónustu, sbr. lög um félagsþjónustu sveitarfélaga. Æskulýðs- og félagsmálaráð fjallar um jafnréttismál sbr. lög nr. 28/1991. Æskulýðs- og félagsmálaráð skal ennfremur fara með verkefni áfengisvarnanefndar. Æskulýðs- og félagsmálaráð skipar þjónustuhóp aldraðra í samráði við hreppsnefndir sunnan Skarðsheiðar og fer þjónustuhópurinn með verkefni öldrunarnefndar sbr. ákvæði laga um málefni aldraðra. Þá fer ráðið með æskulýðsmál, menningamál æskunnar og samskipti við stofnanir bæjarins og æskulýðsfélög.
5. *Bygginga-, skipulags- og umhverfisnefnd.* Fimm aðalmenn og jafnmargir til vara. Nefndin starfar skv. byggingarlögum nr. 54/1978 og byggingarreglugerð frá júlí 1992. Bygginganefnd fer einnig með skipulagsmál samkvæmt skipulagslögum og er bæjarstjórn til ráðgjafar um skipulagsmál. Nefndin annast húsafriðunarmál og er bæjarstjórn til ráðuneytis um verndun húsa. Að auki er nefndin bæjarstjórn til ráðuneytis í umferðarmálum og skal gera tillögur um bættar samgöngur innan bæjarins og um aukið öryggi fyrir vegfarendur. Bygginganefnd skal fjalla um ferlimál fatlaðra og stuðla að

bættu aðgengi fatlaðra að byggingum og öðrum mannvirkjum. Þá fer nefndin með umhverfismál á Akranesi. Nefndin er bæjarstjórn einnig til ráðuneytis í umhverfismálum og tekur starfssvið nefndarinnar m.a. til náttúruverndar og varna gegn hvers kyns mengun, sbr. lög nr. 93/1996 um náttúruvernd. Nefndin fer með málefni sem snerta gróðurvernd sbr. 19. gr. laga um landgræðslu nr. 17/1965. Ennfremur skal nefndin annast veitingu viðurkenninga til einstaklinga og fyrirtækja fyrir snyrtilegt umhverfi. Nefndin kalli til ráðuneytis fulltrúa þeirra samtaka sem láta sig umhverfismál varða þegar veittar eru viðurkenningar.

6. *Heilbrigðisnefnd.* Þrír aðalmenn og jafnmargir til vara. Nefndin starfar skv. lögum um hollustuhætti og heilbrigðiseftirlit.
7. *Kjörstjórn við sveitarstjórnarkosningar.* Þrír aðalmenn og jafnmargir til vara skv. 23. gr. sveitarstjórnarlaga nr. 8/1986.
8. *Undirkjörstjórnir.* Þrír aðalmenn í hverja undirkjörstjórn og jafnmargir til vara.
9. *Skólanefnd.* Fimm aðalmenn og jafnmargir til vara skv. 13. gr. laga nr. 66/1995 um grunnskóla, lögum nr. 78/1994 um leikskóla, lögum um tónlistarskóla nr. 75/1985 og samkvæmt erindisbréfi skólanefndar. Nefndin fer einnig með málefni Tónlistarskóla Akraness og skipar tvo fulltrúa í stjórn skólans og tvo til vara.
10. *Fulltrúaráð Fjölbrautaskóla Vesturlands á Akranesi.* Fimm aðalmenn og jafnmargir til vara skv. samningi sveitarfélaga í Vesturlandskjördæmi um rekstur skólans, dags. í janúar 1987.
11. *Stjórn sjúkrahúss og heilsugæslustöðvar.* Þrír aðalmenn og jafnmargir til vara. Stjórnin er skipuð skv. lögum nr. 97/1990 um heilbrigðisþjónustu.
12. *Íþróttanefnd.* Fimm aðalmenn og jafnmargir til vara. Íþróttanefnd fjallar um rekstur mannvirkja sem notuð eru til íþrótta. Nefndin annast undirbúning hátíðarhalda á 17. júní og annarra samkoma samkvæmt ákvörðun bæjarstjórnar. Íþróttanefnd tilnefnir samráðsnefndir við íþróttahreyfinguna eftir því sem um er samið.
13. *Menningarmála- og safnanefnd.* Fimm aðalmenn og jafnmargir til vara. Nefndin skal vinna að málefnum safna og menningarstofnana á Akranesi. Hún skal stuðla að framgangi hvers kyns menningarstarfsemi í samstarfi við félagasamtök og hópa sem starfa að menningarmálum. Nefndin fer auk þess með eftirfarandi verkefni:

- Stjórn héraðsbókasafns og héraðsskjalasafns Akraness, en héraðsnefnd Borgarfjarðarsýslu skipar einn fulltrúa fyrir hreppa sunnan Skarðsheiðar til að fjalla um málefni héraðsbókasafnsins. Starfað skal skv. lögum nr. 36/1997 um almenningsbókasöfn og lögum nr. 66/1985 um Þjóðskjalasafn Íslands.
  - Stjórn menningarsjóðs skv. skipulagsskrá.
  - Stjórn Byggðasafns Akraness og nærsveita skv. reglugerð um safnið frá 20. mars 1986.
  - Stjórn Bíóhallar skv. skipulagsskrá frá 1986.

14. *Stjórn Lífeyrissjóðs Akraneskaupstaðar.* Einn aðalmaður og annar til vara skv. reglugerð sjóðsins frá 15. janúar 1990.
15. *Landsþing Sambands íslenskra sveitarfélaga.* Fjórir aðalmenn og jafnmargir til vara.
16. *Aðalfundur Samtaka sveitarfélaga í Vesturlandskjördæmi.* Fimm aðalmenn og jafnmargir til vara skv. lögum SSV.
17. *Fulltrúaráð Brunabótafélags Íslands.* Einn aðalmaður og annar til vara skv. 9. gr. laga nr. 68/1994 um eignarhaldsfélagið Brunabótafélag Íslands.
18. *Hafnarstjórn Grundartangahafnar.* Tveir aðalmenn og jafnmargir til vara skv. reglugerð um Grundartangahöfn nr. 214/1980.
19. *Stjórn dvalarheimilisins Höfða.* Fjórir aðalmenn og jafnmargir til vara skv. skipulagsskrá frá júní 1974.

20. *Húsnæðisnefnd.* Þrír aðalmenn og jafnmargir til vara skv. 39. gr. laga nr. 97/1993 um Húsnæðisstofnun ríkisins sbr. lög nr. 58/1995.
21. *Stjórn Akranesveitu.* Fimm aðalmenn og fimm til vara samkvæmt reglugerð um Akranesveitu og samþykktum bæjarstjórnar.
22. *Stjórn Hitaveitu Akraness og Borgarfjarðar.* Þrír aðalmenn og jafnmargir til vara. Einn endurskoðandi og einn til vara skv. samningi eignaraðila og samþykktum HAB.
23. *Starfskjaranefnd.* Þrír aðalmenn skv. grein 12.1. kjarasamnings STAK og Akraneskaupstaðar, sem taki til meðferðar ágreiningsmál sem upp kunna að koma varðandi laun og kjör starfsmanna.
24. *Starfsmatsnefnd.* Tveir aðalmenn skv. grein 12.2. í kjarasamningi STAK og Akraneskaupstaðar.
25. *Búfjáreftirlitsmaður.* Tilnefning búfjáreftirlitsmanns skv. 9. gr. laga um búfjárhald nr. 46/1991.

Samþykkt þessi, sem bæjarstjórn Akraneskaupstaðar hefur sett, samkvæmt ákvæðum 3. mgr. 7. gr. og 49. gr. sveitarstjórnarlaga nr. 8/1986, staðfestist hér með til að öðlast þegar gildi.

Félagsmálaráðuneytinu, 21. október 1997.

F. h. r.
Húnbogi Þorsteinsson.

Sesselja Árnadóttir.

20. október 1997 Nr. 606

REGLUGERÐ

um breytingu á reglugerð um veitinga- og gististaði nr. 288/1987 með síðari breytingum.

1. gr.

Við 12. gr. bætast eftirfarandi málsgreinar:

Rúm skulu vera a.m.k. 2,00 × 0,9 m fyrir einn, en a.m.k. 2,00 × 1,4 m fyrir tvo. Í rúmi skal, auk sængur og kodda, vera hlífðardýna og rúmteppi sem auðvelt er að þvo.

Borð og lesljós skal vera við hvert rúm. Í herbergi skal vera góð lýsing og þannig frá gluggum gengið að útiloka megi birtu.

Gestir skulu eiga aðgang að síma.

Ákvæði 2.-4. mgr. gilda ekki um gistiskála.

2. gr.

Reglugerð þessi sem sett er samkvæmt lögum um veitinga- og gististaði nr. 67, 28. júní 1985 staðfestist hér með til að öðlast þegar gildi.

Samgönguráðuneytinu, 20. október 1997.

Halldór Blöndal.

Ragnhildur Hjaltadóttir.

AUGLÝSING

um gjaldskyld bílastæði.

Borgarráð Reykjavíkur, að fenginni tillögu skipulags- og umferðarnefndar Reykjavíkur, ákvað eftirfarandi á fundi sínum 14. október 1997, með tilvísun til 83. gr. umferðarlaga nr. 50, 1987 og 1. gr. reglna um notkun stöðureita í Reykjavík og gjaldtöku frá febrúar 1988:

Bílastæði á svæðinu frá Bergstaðastræti 6 (Bergstöðum) að Ingólfsstæti, milli lóðanna Hallveigarstígs 1 annars vegar og Skólavörðustígs 6b, Ingólfsstrætis 7 og 7b hins vegar, verði gjaldskyld.

Settur verði upp miðamælir á svæðinu með tímagjaldinu 40 krónur á klukkustund og án sérstakra takmarkana á leyfilegum hámarksstöðutíma, til samræmis við önnur miðamælastæði á gjaldsvæði 2.

Reykjavík, 16. október 1997.

Borgarstjórinn í Reykjavík,
e.u. Gunnar Eydal.

Nr. 608 22. október 1997

AUGLÝSING

frá ríkisskattstjóra nr. 9/1997 um framlengingu á fresti skattstjóra til að afgreiða kærur.

Með vísan til 118. gr. laga nr. 75/1981, um tekjuskatt og eignarskatt, hefur ríkisskattstjóri ákveðið að breyta tímamarki því sem skattstjórum er sett, sbr. 99. gr. sömu laga, til að úrskurða kærur sem bárust að lokinni álagningu opinberra gjalda á skattaðila gjaldárið 1997.

Skattstjórar skulu hafa lokið við að úrskurða kærur vegna álagningar gjalda á tekjur ársins 1996 og eigna í lok þess árs 22. desember 1997 í stað 1. nóvember 1997.

Reykjavík, 22. október 1997.

Garðar Valdimarsson ríkisskattstjóri.

STJÓRNARTÍÐINDI B 88 – 1997

30. október 1997 1381 Nr. 609

REGLUGERÐ

um öryggislok og áþreifanlega viðvörun.

1. gr.

Markmið.

Markmið reglugerðar þessarar er að tryggja að umbúðir mjög hættulegra efna og vörutegunda sem í eru slík efni, og ætlaðar eru til dreifingar á almennum markaði, séu með öryggislok sem börn geta ekki opnað og/eða að á þeim sé áþreifanleg viðvörun um hættu, fyrir sjónskerta.

2. gr.

Gildissvið.

Ákvæði reglugerðar þessarar taka til umbúða af öllum stærðum og gerðum sem í eru hættuleg efni eða efnablöndur sem falla undir reglugerð nr. 236/1990, um flokkun, merkingu og meðferð eiturefna, hættulegra efna og vörutegunda, sem innihalda slík efni, ásamt síðari breytingum og skilgreindar eru í 1.- 5. tölul. Sjá þó jafnframt ákvæði 22. gr. reglugerðar nr. 236/1990 og ákvæði 4. gr. reglugerðar nr. 449/1996, um bann við notkun tiltekinna eiturefna og hættulegra efna.

1) Efni og vörutegundir flokkaðar sem *„Sterkt eitur“* (Tx), *„Eitur“* (T) eða *„Ætandi“* (C).
2) Efni og vörutegundir flokkaðar sem *„Varúð hættulegt“* (Xn), *„Mjög eldfimt“* (Fx) eða *„Eldfimt“* (F).
3) Efni og vörutegundir flokkaðar sem *„Varúð hættulegt“* (Xn), þegar gerð er krafa um merkinguna: „Varúð hættulegt, getur valdið lungnaskaða við inntöku“ (H 65).
4) Vörutegundir sem í eru 3% eða meira af metanóli, CAS nr.[1] 67-56-1.
5) Vörutegundir sem í eru 1% eða meira af díklórmetani, CAS nr. 75-09-2.

3. gr.

Öryggislok.

Umbúðir hættulegra efna og vörutegunda sem falla undir 1., 3., 4. og 5. tölul. 2. gr. og ætlaðar eru til dreifingar á almennum markaði skulu búnar öryggislokum sem börn geta ekki opnað.

Undanþegin þessu ákvæði eru efni eða vörutegundir sem falla undir 3. tölul. 2. gr. ef þau eru í úðabrúsum eða öðrum úðunarílátum.

Umbúðirnar skulu samræmast ákvæðum í A-hluta viðauka við reglugerð þessa.

[1] CAS nr.: Chemical Abstract Service - Alþjóðlegt númer efna og efnasambanda.

B 96
Gutenberg

4. gr.

Áþreifanleg viðvörun um hættu.

Á umbúðum hættulegra efna og vörutegunda sem falla undir 1. og 2. tölul. 2. gr. skal vera áþreifanleg viðvörun um hættu, fyrir sjónskerta.

Viðvörunin skal vera í samræmi við ákvæði í B-hluta viðauka við reglugerð þessa.

5. gr.

Eftirlit.

Heilbrigðiseftirlit sveitarfélaga, undir yfirumsjón Hollustuverndar ríkisins, hefur eftirlit með framkvæmd reglugerðar þessarar.

Leiki vafi á að búnaðurinn sem um getur í 3. og 4. gr. sé í samræmi við ákvæði viðauka við reglugerð þessa, geta eftirlitsaðilar farið þess á leit við þann sem er ábyrgur fyrir dreifingu efnisins eða vörutegundarinnar að hann láti þeim í té allar upplýsingar sem máli skipta, ásamt prófunarvottorði í samræmi við A-hluta viðauka við reglugerð þessa.

6. gr.

Viðurlög.

Um mál er rísa kunna út af brotum á reglum þessum fer að hætti opinberra mála. Um refsingar fer samkvæmt 26. gr. laga nr. 52/1988, um eiturefni og hættuleg efni, með síðari breytingum.

7. gr.

Gildistaka.

Reglugerð þessi er sett með stoð í lögum nr. 52/1988, um eiturefni og hættuleg efni, ásamt síðari breytingum svo og lögum nr. 81/1988, um hollustuhætti og heilbrigðiseftirlit. Einnig var höfð hliðsjón af ákvæðum samningsins um Evrópskt efnahagssvæði, sem vísað er til í II. viðauka, XV. kafla, tl. 1, 10 og 12b, tilskipun 90/35/EBE sem skilgreinir í samræmi við 6. gr. tilskipunar 88/379/EBE flokka efnavöru í umbúðum sem skulu búnar lokum þannig að börn geti ekki opnað þær og/eða hafa áþreifanlega viðvörun um hættu, tilskipun 91/410/EBE um fjórtándu aðlögun að tækniframförum á tilskipun ráðsins 67/548/EBE um samræmingu ákvæða í lögum og stjórnsýslufyrirmælum um flokkun, pökkun og merkingu hættulegra efna og tilskipun 91/442/EBE um umbúðir hættulegra efna sem skulu vera þannig að börn geti ekki opnað þær, eins og henni var breytt með tilskipun 96/65/EB.

Reglugerðin öðlast þegar gildi. Ákvæði 3. tl. 2. gr. tekur þó ekki gildi fyrr en 1. janúar 1998.

Umhverfisráðuneytinu, 30. október 1997.

Guðmundur Bjarnason.

Magnús Jóhannesson.

VIÐAUKI

A-hluti.

Umbúðir búnar öryggislokum sem börn geta ekki opnað skulu vera í samræmi við ISO-staðal 8317 (útgáfa frá 1. júlí 1989) varðandi „Umbúðir sem eru þannig að börn geti ekki opnað þær - Kröfur og aðferðir við prófun á margnota umbúðum“ sem samþykktur er af Alþjóðastaðlastofnuninni (ISO).

Aðeins rannsóknarstofa sem samræmist evrópsku staðalnúmeri EN 45 000 getur vottað að ofangreindum staðli sé fylgt.

Sérstök tilvik.

Ekki þarf að framkvæma ofangreinda prófun ef augljóst er að umbúðirnar eru þannig að börn geti ekki komist í innihaldið án þess að nota til þess áhald.

Í öðrum tilvikum og þegar gildar ástæður eru til að draga í efa að um barnhelt öryggislok sé að ræða, geta eftirlitsaðilar farið þess á leit við þann sem er ábyrgur fyrir dreifingu efnisins eða vörunnar að hann leggi fram vottorð frá rannsóknarstofu eins og lýst er hér að ofan sem annaðhvort staðfestir:

- að lokið sé þannig að ekki sé nauðsynlegt að prófa það í samræmi við ofangreindan ISO-staðal, eða
- að lokið hafi verið prófað og reynst vera í samræmi við ofangreindan staðal.

B-hluti.

Útfærslan á áþreifanlegri viðvörun um hættu skal samræmast EN staðli 272 (útgáfa frá 20. ágúst 1989) um áþreifanlega viðvörun um hættu.

STJÓRNARTÍÐINDI B 89 – 1997

Nr. 610 1384 4. nóvember 1997

AUGLÝSING

um bann við innflutningi vegna Newcastle-veiki.

Samkvæmt heimild í 4. mgr. 10. gr. laga nr. 25/1993 um dýrasjúkdóma og varnir gegn þeim, sbr. breytingu með lögum nr. 87/1995 og með vísan til þess að komið hefur upp Newcastle-veiki í Svíþjóð, er þar til annað verður ákveðið, bannað að flytja til landsins lifandi fugla, frjóegg og hvers konar afurðir af hænsnfuglum frá Svíþjóð.

Brot gegn auglýsingu þessari varða viðurlögum samkvæmt 30. gr. laga nr. 25/1993 um dýrasjúkdóma og varnir gegn þeim.

Auglýsing þessi öðlast þegar gildi.

Landbúnaðarráðuneytinu, 4. nóvember 1997.

F. h. r.
Guðmundur Sigþórsson.

Jón Höskuldsson.

Nr. 611 3. nóvember 1997

REGLUGERÐ

um breytingu á reglugerð nr. 548, 17. október 1995, um þorskfisknet.

1. gr.

Önnur málsgrein 2. gr. orðist svo: Þrátt fyrir ákvæði 1. mgr. þessarar greinar er heimilt að leggja þorskfisknet með $5^1/_2$ þumlunga riðli á eftirgreindum svæðum:

a. Fyrir Suður- og Vesturlandi á svæði sem að austan markast af línu sem dregin er réttvísandi suður frá Stokksnesi. Fyrir Vesturlandi markast svæðið af 65°10'N.
b. Á sunnanverðum Vestfjörðum innan línu sem dregin er frá Blakksnesi í Fjallaskagavita.

2. gr.

Reglugerð þessi er sett samkvæmt ákvæðum laga nr. 81, 31. maí 1976, um veiðar í fiskveiðilandhelgi Íslands til þess að öðlast gildi 5. nóvember 1997. Jafnframt er felld úr

Gutenberg

gildi reglugerð nr. 343, 5. júní 1997, um breytingu á reglugerð nr. 548, 17. október 1995, um þorskfisknet.

Sjávarútvegsráðuneytinu, 3. nóvember 1997.

Þorsteinn Pálsson.

Árni Kolbeinsson.

STJÓRNARTÍÐINDI B 90 – 1997

Nr. 612 1386 5. nóvember 1997

REGLUGERÐ

um afnám reglugerðar nr. 534/1997, um bann við loðnuveiðum fyrir Norðurlandi.

1. gr.

Með reglugerð þessari er felld úr gildi reglugerð nr. 534, 4. september 1997, um bann við loðnuveiðum fyrir Norðurlandi.

2. gr.

Reglugerð þessi er sett samkvæmt ákvæðum laga nr. 81, 31. maí 1976, um veiðar í fiskveiðilandhelgi Íslands til þess að öðlast þegar gildi.

Sjávarútvegsráðuneytinu, 5. nóvember 1997.

Þorsteinn Pálsson.

Jón B. Jónasson.

Nr. 613 3. nóvember 1997

REGLUGERÐ

um tryggingar fasteigna-, fyrirtækja- og skipasala.

1. gr.

Fasteignasala er skylt að hafa í gildi ábyrgðartryggingu vegna fjárhagstjóns sem leitt getur af gáleysi í störfum hans eða starfsmanna hans.

Trygging skal nema minnst 5.000.000 kr. vegna hvers einstaks tjónsatviks. Heildarfjárhæð tryggingabóta innan hvers vátryggingarárs skal nema minnst 10.000.000 kr. Tryggingafjárhæðir skulu miðast við neysluvísitölu til verðtryggingar 180,3 og breytast 1. október ár hvert í samræmi við breytingar á vísitölunni.

Tryggingin skal taka til starfsemi fasteignasala hvar sem er innan Evrópska efnahagssvæðisins. Til að fullnægja tryggingaskyldu skal fasteignasali kaupa vátryggingu hjá vátryggingafélagi sem hefur starfsleyfi hér á landi eða leggja fram samsvarandi ábyrgð, sem gefin er út af viðskiptabanka eða sparisjóði, enda veiti hún sambærilega vernd að mati dómsmálaráðuneytisins.

2. gr.

Trygging skal ná til allra tjónsatvika sem verða á vátryggingartímanum enda hafi skaðabótakrafa verið tilkynnt vátryggingafélagi í síðasta lagi 12 mánuðum eftir lok vátryggingartímans. Sama á við um ábyrgðir sem gefnar eru út af viðskiptabanka eða sparisjóði.

Gutenberg

3. gr.

Heimilt er að áskilja sjálfsáhættu tryggingataka í tryggingaskilmálum en slíkt má ekki skerða rétt þriðja manns til bóta úr hendi vátryggingafélags eða viðskiptabanka eða sparisjóðs.

Tilhögun eigin áhættu skal getið í tryggingaskilmálum en þó er heimilt að geta eigin áhættu í skírteini eða iðgjaldskvittun hafi Vátryggingaeftirlitinu áður verið tilkynnt um slíka ákvörðun.

4. gr.

Falli vátrygging eða bankaábyrgð úr gildi skal hlutaðeigandi vátryggingafélag, viðskiptabanki eða sparisjóður tilkynna það tryggingartaka og dómsmálaráðuneytinu þegar í stað. Vátryggingartíma eða bankaábyrgðartíma telst ekki lokið fyrr en liðnar eru átta vikur frá því að vátryggingafélagið, viðskiptabankinn eða sparisjóðurinn tilkynnti tryggingartaka og ráðuneytinu um tryggingarslit. Að þeim tíma liðnum telst löggilding fasteignasalans fallin úr gildi nema önnur fullnægjandi trygging hafi verið sett, enda hafi fasteignasala verið gefinn kostur á að tjá sig um niðurfellingu löggildingarinnar.

Vátryggingafélögum, viðskiptabönkum og sparisjóðum er heimilt að endurkrefja hvern þann sem veldur tjóni af stórkostlegu gáleysi.

5. gr.

Þar sem tveir eða fleiri fasteignasalar starfa saman og reka fasteignasölu undir sama firmanafni og bera óskipta bótaábyrgð á störfum hvors/hvers annars geta þeir fullnægt tryggingaskyldu sinni með því að leggja fram sameiginlega tryggingu enda komi nöfn þeirra beggja/allra fram í tryggingarskjölum og á skjölum og í auglýsingum fasteignasölunnar. Skal þá lágmarksfjárhæð hækka um a.m.k. 10% fyrir hvern fasteignasala umfram einn.

6. gr.

Ef fasteignasali hefur með höndum lögmannsstörf samhliða fasteignasölu, og hefur ábyrgðartryggingu sem slíkur, má telja hann hafa með því fullnægt tryggingaskyldu sinni ef lágmarksfjárhæð þeirrar tryggingar er jafn há eða hærri en tryggingar skv. reglugerð þessari og viðkomandi vátryggingafélag hafi staðfest að umrædd trygging taki jafnt til lögmannsstarfa og fasteignasölustarfsemi.

7. gr.

Allir tryggingarskilmálar sem reglugerð þessi tekur til skulu látnir dómsmálaráðuneyti og Vátryggingaeftirliti í té áður en þeir eru boðnir fasteignasölum.

8. gr.

Reglugerð þessi er sett samkvæmt heimild í 5. og 17. grein laga nr. 54/1997 og öðlast þegar gildi. Jafnframt er úr gildi felld reglugerð um sama efni nr. 520/1987, sbr. reglugerð nr. 161/1994.

Ákvæði til bráðbirgða.

Trygging sem fasteignasali hefur í gildi við gildistöku reglugerðar þessarar má halda gildi sínu út umsamið tryggingartímabil. Þegar ný trygging er tekin samkvæmt reglugerð þessari skal fasteignasali afhenda dómsmálaráðuneytinu skilríki því til staðfestingar.

Dóms- og kirkjumálaráðuneytinu, 3. nóvember 1997.

Þorsteinn Pálsson.

Sigrún Jóhannesdóttir.

Stjórnartíðindi B 90, nr. 612–613. Útgáfudagur 6. nóvember 1997.

STJÓRNARTÍÐINDI B 91 – 1997

Nr. 614 1388 22. október 1997

REGLUR

um ársreikninga lífeyrissjóða.

I. KAFLI
Gildissvið.

1. gr.

Reglur þessar gilda um lífeyrissjóði sem starfa samkvæmt sérstökum lögum og lífeyrissjóði sem veita viðtöku eða hafa veitt viðtöku iðgjaldi á grundvelli laga nr. 55/1980.

II. KAFLI
Almenn ákvæði.

2. gr.

Ársreikning skal semja fyrir hvert reikningsár. Einnig skal semja skýrslu stjórnar sem ásamt ársreikningi myndar eina heild. Ársreikningur skal hafa að geyma yfirlit um breytingu á hreinni eign til greiðslu lífeyris, efnahagsreikning, fjárstreymisyfirlit og skýringar.

3. gr.

Ársreikningur skal gerður í samræmi við lög, reglur og góða reikningsskilavenju og gefa glögga mynd af breytingu á hreinni eign til greiðslu lífeyris á reikningsárinu og efnahag í lok þess. Nægi ákvæði laga eða góð reikningsskilavenja ekki til að gefa glögga mynd af breytingu á hreinni eign til greiðslu lífeyris og efnahag skal veita frekari upplýsingar í skýringum.

Ársreikningur skal settur upp með hliðstæðum hætti frá ári til árs nema sérstakar aðstæður gefi tilefni til annars. Breytingar skulu tilgreindar og rökstuddar í skýringum.

4. gr.

Ársreikningurinn skal gerður í því formi sem fyrir er mælt í viðauka I, sem er hluti af þessum reglum, og skal heiti liða og röð þeirra vera eins og þar segir.

Sameina má liði er nema óverulegum fjárhæðum öðrum liðum.

Frekari greiningu má gera undir einstökum liðum sé það nauðsynlegt til að gera reikningsskilin gleggri og að því tilskildu að heiti tilgreindra liða sé ekki breytt né röð þeirra.

Fjárstreymisyfirlit skal gert sem sjóðstreymi, en í því skal m.a. gerð grein fyrir inngreiðslum og útgreiðslum, ráðstöfunarfé til kaupa á verðbréfum og annarri breytingu á handbæru fé. Í viðauka II er gerð grein fyrir skilgreiningum hugtaka í sjóðstreymisyfirliti.

5. gr.

Í yfirliti um breytingar á hreinni eign til greiðslu lífeyris og efnahagsreikningi skal birta fjárhæðir úr ársreikningi fyrra árs við hlið viðkomandi liða. Gæta skal þess að einstakir liðir séu samanburðarhæfir milli ára, en ef svo er ekki skal lagfæra liði fyrra árs og gera grein fyrir breytingum í skýringum.

Sé ekki um neina fjárhæð að ræða undir einhverjum lið skal hans getið í ársreikningnum hafi einhver fjárhæð verið þar árið áður.

6. gr.

Ef eigna- eða skuldaliður heyrir undir fleiri en einn lið í viðauka I skal tengsla getið annaðhvort þar sem liðurinn er færður, eða í skýringum ef slíkt er nauðsynlegt til skilnings á ársreikningnum.

Gutenberg

III. KAFLI

Einstakir liðir í yfirliti um breytingar á hreinni eign til greiðslu lífeyris.

Iðgjöld.

7. gr.

Undir lið 1 *Iðgjöld* skal færa heildarfjárhæð iðgjalda og annarra framlaga, greiddra eða ógreiddra, sem skapað hafa réttindakröfur á lífeyrissjóðinn fyrir lok reikningsárs. Iðgjöldin skulu færð að frádregnum endurgreiddum og niðurfelldum iðgjöldum.

Undir lið 1.1 *Iðgjöld sjóðfélaga* skal færa iðgjöld frá sjóðfélögum.

Undir lið 1.2 *Iðgjöld launagreiðenda* skal færa regluleg iðgjöld frá launagreiðendum.

Undir lið 1.3 *Réttindaflutningur og endurgreiðslur* skal færa samtölu fjárhæða sem greiddar hafa verið eða mótteknar vegna réttindaflutnings eða endurgreiðslu á iðgjöldum.

Undir lið 1.4 *Sérstök aukaframlög* skal færa sérstök viðbótariðgjöld launagreiðenda eða ábyrgðaraðila eða sérstök framlög frá öðrum aðilum, sem líta má á sem viðbótariðgjöld.

Lífeyrir.

8. gr.

Undir lið 2.1 *Lífeyrir* skal færa heildarfjárhæð ellilífeyris, örorkulífeyris, makalífeyris og barnalífeyris á reikningsárinu til lífeyrisþega. Í skýringum skal koma fram sundurliðun lífeyristegunda með samanburði við árið áður.

Undir lið 2.2 *Umsjónarnefnd eftirlauna* skal færa greiðslur frá umsjónarnefnd eftirlauna.

Undir lið 2.3 *Annar beinn kostnaður* vegna örorkulífeyris skal færa annan beinan kostnað svo sem vegna örorkumats og endurhæfingar.

Fjárfestingartekjur.

9. gr.

Undir lið 3 *Fjárfestingartekjur* skal færa allar fjárfestingartekjur sjóðsins.

Undir lið 3.1 *Tekjur af eignarhlutum* skal færa arð af eignarhlutum í félögum.

Undir lið 3.2 *Tekjur af húseignum* og lóðum skal færa hagnað eða tap af rekstri húseigna og lóða sjóðsins, þar með taldar reiknaðar leigutekjur af húseignum og lóðum sem lífeyrissjóðurinn á og notar fyrir eigin rekstur, þar sem það á við. Draga skal frá allan kostnað við reksturinn nema vexti sem skulu færðir meðal vaxtagjalda undir lið 4.2.

Undir lið 3.3 *Vaxtatekjur og gengismunur* skal færa vaxtatekjur, verðbætur og aðrar hliðstæðar tekjur af fjárfestingum sjóðsins, ásamt verðbótum af skuldabréfum og öðrum peningalegum eignum. Afföllum og gengisauka af skuldabréfum sem ekki eru færð við markaðsverði skal dreifa miðað við upphaflega ávöxtunarkröfu. Hér skal einnig færa gengismun vegna umreiknings erlendra gjaldmiðla í íslenskar krónur og skal hans getið sérstaklega í skýringum.

Undir lið 3.4 *Tekjur vegna matsbreytinga á fjárfestingum* skal færa hækkun á bókfærðu verði þessara eigna í lok reikningsársins, sbr. ákvæði 28. gr., frá bókfærðu verði þeirra í upphafi reikningsársins, sem ekki ber að færa undir aðra liði. Hafi verið fjárfest á reikningsárinu skal miða við kostnaðarverð fjárfestingar.

Undir lið 3.5 *Hagnaður af sölu fjárfestinga* skal færa hreinan hagnað af sölu fjárfestinga. Hagnaðurinn er mismunur söluverðs og bókfærðs verðs á söludegi.

Undir lið 3.6 *Reiknaðar tekjur eða gjöld vegna verðlagsbreytinga* skal færa áhrif verðlagsbreytinga á peningalegar eignir og skuldir miðað við breytingu á vísitölu neysluverðs, sbr. 34. gr. Mótfærslan við reiknuð áhrif verðlagsbreytinga skal færð á lið 10, matsbreytingar, í yfirliti um breytingu á hreinni eign til greiðslu lífeyris.

Fjárfestingargjöld.

10. gr.

Undir lið 4 *Fjárfestingargjöld* skal færa öll fjárfestingargjöld sjóðsins.

Undir lið 4.1 *Skrifstofu- og stjórnunarkostnaður* skal færa kostnað á reikningsárinu við umsýslu og stjórnun vegna fjárfestinga sjóðsins.

Undir lið 4.2 *Vaxtagjöld* skal færa vaxtagjöld, verðbætur og gengismun af skuldum. Hér færist einnig innlausn affalla eða gengisauka af skuldum, sem ekki eru færðar til markaðsvirðis, og skal dreifa innlausninni miðað við upphaflega ávöxtunarkröfu.

Undir lið 4.3 *Gjöld vegna matsbreytinga á fjárfestingum* skal færa lækkun á bókfærðu verði þessara eigna í lok reikningsársins, sbr. ákvæði 28. gr., frá bókfærðu verði þeirra í upphafi reikningsársins sem ekki ber að færa undir aðra liði. Hafi verið fjárfest á reikningsárinu skal miða við kostnaðarverð fjárfestingar.

Undir lið 4.4 *Tap af sölu fjárfestinga* skal færa hreint tap af sölu fjárfestinga. Tapið er mismunur söluverðs og bókfærðs verðs á söludegi.

Rekstrarkostnaður.
11. gr.

Undir lið 5 *Rekstrarkostnaður* skal færa rekstrarkostnað sjóðsins, annan en skrifstofu- og stjórnunarkostnað samkvæmt lið 4.1 og beinan kostnað vegna örorkulífeyris samkvæmt lið 2.3. Með hugtakinu *skrifstofu- og stjórnunarkostnaður* er fyrst og fremst átt við starfsmannakostnað, leigukostnað, þ.m.t. reiknaðan leigukostnað af eigin húsnæði, kostnað við skrifstofubúnað og afskriftir á eignum, sem færðar eru undir eignalið 4.1 í efnahagsreikningi og annan almennan skrifstofukostnað.

Undir lið 5.1 *Skrifstofu- og stjórnunarkostnaður* skal færa skrifstofu- og stjórnunarkostnað annan en samkvæmt lið 4.1.

Undir lið 5.2 *Annar rekstrarkostnaður* skal færa annan rekstrarkostnað en samkvæmt liðum 2.3, 4.1 og 5.1.

Aðrar tekjur.
12. gr.

Undir lið 6 *Aðrar tekjur* skal færa reglulegar tekjur sem ekki eru taldar annars staðar. Í skýringum skal gerð grein fyrir þessum lið.

Önnur gjöld.
13. gr.

Undir lið 7 *Önnur gjöld* skal færa áður ótalin regluleg gjöld og skal nánari grein gerð fyrir honum í skýringum. Hér skal einnig færa niðurfærslu á kröfum sbr. 32. gr.

Óreglulegar tekjur og gjöld.
14. gr.

Undir lið 9 *Óreglulegar tekjur og gjöld* skal færa óreglulegar tekjur undir lið 9.1 og óregluleg gjöld undir lið 9.2. Þessir liðir taka til atvika og viðskipta sem eru óvenjuleg og óvænt og varða ekki meginstarfsemi sjóðsins, enda sé um verulegar fjárhæðir að ræða.

Gerð skal nánari grein fyrir þessum liðum í skýringum.

Matsbreytingar.
15. gr.

Undir lið 10 *Matsbreytingar* skal færa endurmat fastafjármuna og önnur áhrif almennra verðlagsbreytinga á breytingu á hreinni eign til greiðslu lífeyris og efnahag, sbr. 34. gr.

IV. KAFLI
Einstakir liðir efnahagsreiknings.
Eignir.
Óefnislegar eignir.
16. gr.

Undir lið 1 *Óefnislegar eignir* skal færa langtímakostnað og önnur óefnisleg réttindi sem aflað hefur verið gegn greiðslu. Í skýringum skal sundurliða þennan lið. Kostnað við stofnun sjóðsins má ekki eignfæra.

Fjárfestingar.

17. gr.

Undir lið 2.1 *Húseignir og lóðir* skal færa húseignir og lóðir í eigu sjóðsins, fullgerðar og í byggingu, þar með taldar fyrirframgreiðslur vegna húsbygginga eða lóða og réttinda sem þeim fylgja. Í skýringum skal sérgreina húseignir og lóðir til eigin nota.

Undir lið 2.2.1 *Verðbréf með breytilegum tekjum* skal færa framseljanleg verðbréf svo sem hlutabréf, hlutdeildarskírteini og önnur slík verðbréf með breytilegum tekjum eða verðbréf sem háð eru afkomu útgefanda.

Undir lið 2.2.2 *Verðbréf með föstum tekjum* skal færa framseljanleg skuldabréf og önnur verðbréf með föstum tekjum sem gefin eru út af lánastofnunum, opinberum aðilum eða öðrum félögum. Með skuldabréfum og öðrum verðbréfum er hér átt við bréf sem t.d. eru bundin við vísitölu eða gengi gjaldmiðla hvort sem vextir eru fastir eða hafa tiltekna vaxtaviðmiðun. Áfallnir vextir skulu taldir með verðbréfum samkvæmt þessum lið.

Undir lið 2.2.3 *Veðlán* skal færa útlán, þ.m.t. áfallna vexti, sem veitt eru gegn veði í fasteign og lausafé sem tryggingu fyrir greiðslu. Í skýringum skal gera grein fyrir skiptingu veðlána til sjóðfélaga annars vegar og annarra hins vegar.

Undir lið 2.2.4 *Önnur útlán* skal færa útlán, þ.m.t. áfallna vexti, önnur en þau sem falla undir liði 2.2.2 eða 2.2.3. Nemi þessi liður verulegri fjárhæð skal gerð nánari grein fyrir honum í skýringum.

Undir lið 2.2.5 *Bundin innlán hjá lánastofnunum* skal færa innlán sem eru bundin lengur en 1 ár hjá þessum stofnunum. Önnur innlán skal færa undir lið 4.2.

Undir lið 2.2.6 *Aðrar fjárfestingar* skal færa fjárfestingar, þ.m.t. fullnustueignir, sem ekki eru færðar annars staðar. Nánari grein skal gerð fyrir þessum lið í skýringum nemi hann verulegri fjárhæð.

Í skýringum skal gera grein fyrir skiptingu fjárfestinga samkvæmt liðum 2.2.1-2.2.6 eftir því hvort um er að ræða innlendar eignir/kröfur eða erlendar sundurliðað á einstaka undirliði 1-6.

Í skýringum skal ennfremur gera grein fyrir markaðsverði þeirra fjárfestingaliða samkvæmt 2.2.1-2.2.6, sem ekki eru tilfærðir á markaðsverði svo fremi að það sé fyrir hendi.

Sundurliða skal í skýringum hlutabréfaeign skv. lið 2.2.1 eftir félögum og greina frá eignarhlutdeild í hverju félagi ásamt markaðsverði og bókfærðu verði.

Kröfur.

18. gr.

Undir lið 3.1 *Kröfur á launagreiðendur* skal færa heildarfjárhæð krafna á launagreiðendur svo sem iðgjaldakröfur, endurkröfur, verðbréf og kröfur vegna samninga um greiðslur sem að jafnaði eru ekki til lengri tíma en eins árs. Verðbréf og samninga til lengri tíma skal færa undir viðeigandi liði fjárfestinga.

Undir lið 3.2 *Aðrar kröfur* skal færa kröfur sem ekki falla undir aðra liði. Þegar um verulegar fjárhæðir er að ræða skal gerð grein fyrir þeim í skýringum.

Aðrar eignir.

19. gr.

Undir lið 4.1 *Rekstrarfjármunir og aðrar efnislegar eignir* skal færa rekstrarfjármuni og efnislegar eignir aðrar en húseignir og lóðir undir lið 2.1 svo sem innréttingar, áhöld og búnað og fyrirframgreiðslur vegna þeirra.

Undir lið 4.2 *Sjóður og bankainnstæður* skal færa sjóð og innstæður í öllum gjaldmiðlum hjá lánastofnunum sem bundnar eru til allt að 1 árs.

Undir lið 4.3 *Aðrar eignir* skal færa eignir sem ekki falla undir aðra liði. Ef slíkar eignir eru verulegar skal gerð grein fyrir þeim í skýringum.

Fyrirframgreiddur kostnaður og áfallnar tekjur.

20. gr.

Undir lið 5 *Fyrirframgreiddur kostnaður og áfallnar tekjur* skal færa gjöld sem stofnað er til á reikningsárinu en varða síðari ár, og tekjur sem varða reikningsárið en innheimtast eftir lok þess. Áfallna vexti skal þó færa með viðeigandi eignaliðum. Ef þessi liður nemur verulegum fjárhæðum skal sundurliða hann í skýringum.

Skuldir.

Skuldbindingar.

21. gr.

Undir lið 6 *Skuldbindingar* skal færa fjárhæðir vegna skuldbindinga sem mæta eiga tilteknu tapi, tilteknum skuldbindingum eða kostnaði á reikningsárinu eða frá fyrri árum þegar fjárhæð þeirra er óviss eða óvíst hvenær greiðsla fer fram. Í skýringum skal gerð grein fyrir þessum lið ef um verulega fjárhæð er að ræða.

Viðskiptaskuldir.

22. gr.

Undir lið 7.1 *Skuldir við lánastofnanir* skal færa allar skuldir sjóðsins, þ.m.t. áfallna vexti, við lánastofnanir.

Undir lið 7.2 *Skuldabréfalán* skal færa skuldabréfalán sjóðsins, þ.m.t. áfallna vexti, sem ekki ber að færa annars staðar.

Undir lið 7.3 *Aðrar skuldir* skal færa skuldir, þ.m.t. áfallna vexti, sem ekki falla undir aðra liði. Þegar um verulegar fjárhæðir er að ræða skal gerð grein fyrir þeim í skýringum.

Áfallinn kostnaður og fyrirfram innheimtar tekjur.

23. gr.

Undir lið 8 *Áfallinn kostnaður og fyrirfram innheimtar tekjur* skal færa gjöld sem varða reikningsárið en koma til greiðslu síðar, og tekjur sem innheimtar hafa verið á reikningsárinu en varða síðari reikningsár og falla ekki undir aðra liði. Áfallna vexti skal þó færa með viðeigandi skuldliðum. Verulegar fjárhæðir undir þessum lið skal sundurgreina í skýringum.

V. KAFLI

Matsreglur.

Almenn ákvæði.

24. gr.

Mat á einstökum liðum ársreikningsins skal byggt á tilhlýðilegri varkárni og skal eingöngu færa tekjur sem áunnar eru fyrir lok reikningsárs og taka tillit til allra fyrirsjáanlegra skuldbindinga sem hafa myndast á reikningsárinu eða á fyrri reikningsárum. Hliðstæðum aðferðum skal beitt við matið frá ári til árs.

25. gr.

Beita skal sömu matsaðferðum innan sama liðar ársreiknings þegar um fjárfestingar er að ræða sbr. 17. gr. Í skýringum skal greint frá þeim matsaðferðum sem beitt er við hvern lið fjárfestinga.

Varanlegir rekstrarfjármunir o.fl.

26. gr.

Óefnislegar eignir samkvæmt lið 1, húseignir og lóðir samkvæmt lið 2.1 og varanlegir rekstrarfjármunir samkvæmt lið 4.1 skulu færðir á framreiknuðu kaup- eða kostnaðarverði. Framreiknað kaupverð er endurmetið verð samkvæmt breytingu á vísitölu neysluverðs, sbr. 34. gr.

Endurmetið kostnaðarverð eigna skv. 1. mgr., sem hafa takmarkaðan endingartíma, skal afskrifa á kerfisbundinn hátt. Óefnislegar eignir skulu þó ekki afskrifaðar á lengri tíma en fimm árum.

27. gr.

Ef raunvirði eigna skv. 26. gr. er lægra en bókfært verð þeirra og ástæður þess verða ekki taldar skammvinnar ber að færa bókfært verð þeirra niður til samræmis við hið lægra verðgildi. Niðurfærsluna skal færa undir lið 9.2 óregluleg gjöld í yfirliti um breytingu á hreinni eign til greiðslu lífeyris.

Ef eignir hafa verið færðar niður og ástæður lækkunarinnar eiga ekki lengur við ber að færa bókfært verð þeirra til fyrra horfs.

Verðbréf.

28. gr.

Skuldabréf skal færa til eignar miðað við þau vaxtakjör sem um var samið þegar bréfið var keypt eða móttekið, enda séu vaxtakjörin í samræmi við það sem almennt gerist á markaði. Hafi orðið breyting á markaðsvöxtum, sem telst varanleg og er talin hafa mikil áhrif, skal taka tillit til slíkrar breytingar við mat á skuldabréfaeign og skal matsbreytingin færð undir liði 3.4 og 4.3 í yfirliti um breytingu á hreinni eign til greiðslu lífeyris.

Skuldabréf skal færa með áföllnum vöxtum, verðbótum og gengismun á reikningsskiladegi. Verðbætur skal miða við viðeigandi vísitölu næsta mánaðar eftir lok reikningsárs. Skuldabréf í erlendum gjaldmiðli skal færa við kaupgengi gjaldmiðils í lok reikningsárs.

Óverðtryggð skuldabréf sem bera hæfilega nafnvexti miðað við vaxtakjör á markaði skal færa á nafnverði.

Við mat á skuldabréfaeign skal með hæfilegri niðurfærslu taka tillit til þeirrar tapshættu sem kann að vera fyrir hendi á uppgjörsdegi og skal færa niðurfærsluna undir lið 7 *Önnur gjöld* í yfirliti um breytingu á hreinni eign til greiðslu lífeyris.

29. gr.

Hlutabréf skal færa á framreiknuðu kaupverði eða markaðsverði, hvort sem lægra er í lok reikningsárs, sbr. þó 30. gr.

Hlutdeildarskírteini skal færa á markaðsverði í lok reikningsárs.

30. gr.

Hlutabréf sem skráð eru á skipulegum verðbréfamarkaði skal færa á markaðsverði. Með skipulegum verðbréfamarkaði er átt við eftirfarandi:

1. Verðbréfaþing Íslands og hliðstæðar kauphallir innan Evrópska efnahagssvæðisins.
2. Aðrir verðbréfamarkaðir innan Evrópska efnahagssvæðisins þar sem verðbréf ganga kaupum og sölum og sem eru opnir almenningi, starfa reglulega og eru viðurkenndir með þeim hætti sem bankaeftirlit Seðlabanka Íslands metur gildan.
3. Markaðir samkvæmt 1. og 2. lið sem staðsettir eru í ríkjum utan Evrópska efnahagssvæðisins og eru viðurkenndir með þeim hætti sem bankaeftirlitið metur gildan.

Hækkun eða lækkun á markaðsverði skal færa undir lið 3.3 í yfirliti um breytingu á hreinni eign til greiðslu lífeyris. Séu verðbréf sem falla undir sama lið jafnframt metin skv. 28. eða 29. gr. skal skipta viðkomandi lið í efnahagsreikningi með hliðsjón af 25. gr.

31. gr.

Þegar fjárfestingar eru færðar á framreiknuðu kaupverði skal tilgreina ætlað markaðsverð þeirra í skýringum ársreikningsins og með sama hætti skal tilgreina framreiknað kaupverð þeirra fjárfestinga sem færðar eru á markaðsverði.

Þegar fjárfestingar eru skráðar á skipulegum verðbréfamarkaði telst markaðsverð vera verðið á síðasta skráningardegi reikningsársins.

Kröfur.

32. gr.

Meta skal kröfur með hliðsjón af tapshættu og færa framlag í afskriftarreikning eftir niðurstöðu slíks mats. Afskriftarreikningur skal myndaður með sérstökum og almennum niðurfærslum sem draga skal frá viðkomandi liðum í efnahagsreikningi. Framlag í afskriftarreikning skal færa undir lið 7 *Önnur gjöld* í yfirliti um breytingu á hreinni eign til greiðslu lífeyris.

33. gr.

Eignir og skuldir í erlendri mynt skulu umreiknaðar í íslenskar krónur á opinberu gengi í lok reikningsárs.

Áhrif verðlagsbreytinga.

34. gr.

Áhrif verðlagsbreytinga á rekstur og fjárhagsstöðu lífeyrissjóðs skal reikna með eftirfarandi hætti og færa í ársreikninginn, enda sé það í samræmi við góða reikningsskilavenju:

1. Áhrif verðlagsbreytinga á peningalegar eignir og skuldir skulu reiknuð og færð undir lið 3.6 í yfirliti um breytingu á hreinni eign til greiðslu lífeyris.
2. Eignir skv. 26. og 29. gr. skulu endurmetnar með því að framreikna upphaflegt stofnverð þeirra og afskriftir til loka reikningsársins og skal breytingin færð á viðkomandi eignaliði.

Hin reiknuðu áhrif verðlagsbreytinga skulu færð á lið 10, matsbreytingar, í yfirliti um breytingu á hreinni eign til greiðslu lífeyris.

Í skýringum skal gera grein fyrir útreikningi á áhrifum verðlagsbreytinga samkvæmt þessari grein.

VI. KAFLI
Skýringar.

Almenn ákvæði.

35. gr.

Í skýringum skal veita upplýsingar um þau atriði sem tilgreind eru í II. - V. kafla.

Í yfirliti um breytingu á hreinni eign til greiðslu lífeyris:

Kafli III: Lið 2.1 í 8. gr., liði 3.3 - 3.6 í 9. gr., lið 6 í 12. gr., lið 7 í 13. gr. og lið 9 í 14. gr.

Í efnahagsreikningi:

Kafli IV: Lið 1 í 16. gr., liði 2.1, 2.2.3, 2.2.4 og 2.2.6 svo og 8.-10. mgr. í 17. gr., lið 3.2 í 18. gr., lið 4.3 í 19. gr., lið 5 í 20. gr., lið 6.2 í 21. gr., lið 7.3 í 22. gr. og lið 8 í 23. gr.

Við einstaka liði ársreikningsins skal vísað til viðeigandi skýringa.

36. gr.

Gera skal grein fyrir þeim aðferðum sem beitt er við mat á hinum ýmsu liðum ársreiknings. Greint skal frá aðferðum við endurmat, afskriftir og útreikning verðbreytinga svo og við uppfærslur og niðurfærslur. Einnig skal tilgreina það gengi sem miðað er við þegar einstakir liðir eru umreiknaðir frá öðrum gjaldmiðli í íslenskar krónur.

37. gr.

Þegar fjárhæðir eru ekki samanburðarhæfar milli ára í efnahagsreikningi eða í yfirliti um breytingar á hreinni eign til greiðslu lífeyris skal í skýringum gera grein fyrir ástæðum þess og áhrifum sem það hefur á samanburðarhæfi einstakra liða.

38. gr.

Gera skal grein fyrir heildar lífeyrisskuldbindingum sjóðsins annars vegar og áföllnum lífeyrisskuldbindingum hins vegar í árslok. Lífeyrisskuldbinding skal reiknuð af tryggingastærðfræðingi eða öðrum sérfræðingi með sambærilega þekkingu, og samkvæmt viðurkenndum tryggingastærðfræðilegum reglum. Liggi ekki fyrir tryggingafræðileg athugun á fjárhag sjóðsins miðað við lok reikningsárs skal miða við framreiknaðar niðurstöður slíkrar athugunar.

Ennfremur skal gera grein fyrir mismun lífeyrisskuldbindinga samkvæmt framansögðu og hreinni eign til greiðslu lífeyris eftir að síðarnefndi liðurinn hefur verið endurmetinn með hliðsjón af endurmati verðbréfa miðað við sambærilega ávöxtunarkröfu og beitt er við útreikning lífeyrisskuldbindinga sbr. 1. mgr. eða í samræmi við reglur sem á hverjum tíma gilda um tryggingafræðilega útreikninga á fjárhagsstöðu lífeyrissjóða.

Sundurliða skal skuldbindingar samkvæmt 1. mgr. á einstaka flokka lífeyrisskuldbindinga.

Lífeyrisskuldbindingar annars vegar og endurmetin hrein eign til greiðslu lífeyris hins vegar samkvæmt 1. mgr. skulu sýnd með eftirfarandi hætti í skýringum:

	Heild	Elli-lífeyrir	Örorku-lífeyrir	Maka-lífeyrir	Barna-lífeyrir
	m.kr.	m.kr.	m.kr.	m.kr.	m.kr.
1. Heildarskuldbinding					
2. Áfallin skuldbinding					
Hrein eign til greiðslu lífeyris					
+ endurmat v/verðbréfa					
3. Endurmetin hrein eign til greiðslu lífeyris					
+ núvirði framtíðariðgjalda					
4. Endurmetin hrein eign + núvirði framtíðariðgj.					
5. Hrein eign umfram heildarskuldbindingar					
Hrein eign umfram heildarskuldb., hlutfall af heildarskuldb.	%				
6. Hrein eign umfram áfallnar skuldbindingar					
Hrein eign umfram áfallnar skuldb., hlutfall af áföllnum skuldb.	%				

39. gr.

Í skýringum skal tilgreina nöfn, heimilisföng og form félaga með ótakmarkaðri ábyrgð sem sjóðurinn er aðili að. Ekki þarf að gefa þessar upplýsingar ef þær hafa óverulega þýðingu.

Eignaliðir.

40. gr.

Fyrir hvern eignaliðanna 1 *Óefnislegar eignir*, 2.1 *Húseignir og lóðir* og 4.1 *Rekstrarfjármunir og aðrar efnislegar eignir* skal eftirfarandi koma fram:

1. Heildarverð í upphafi reikningsárs.
2. Viðbót á árinu.
3. Selt og niðurlagt á árinu.
4. Fært á aðra liði á árinu.
5. Endurmat á árinu.
6. Heildarverð í lok reikningsárs.
7. Afskrifað alls í upphafi reikningsárs.
8. Afskrifað og niðurfært á árinu.
9. Leiðréttingar vegna fyrri afskrifta og niðurfærslna þess sem selt er eða látið er af hendi á árinu.
10. Samanlagðar afskriftir og niðurfærslur til loka reikningsárs.
11. Bókfært verð í lok reikningsárs.

41. gr.

Upplýsa skal um síðasta opinbert fasteignamat og um vátryggingaverðmæti varanlegra rekstrarfjármuna.

Gera skal grein fyrir bókfærðu verði húseigna og lóða sem lífeyrissjóðurinn hefur til eigin nota. Noti sjóðurinn hluta húseignar skal reikna verðið hlutfallslega.

42. gr.

Tilgreina skal heildarfjárhæð lána og ábyrgða sem veittar hafa verið stjórn, framkvæmdastjóra og öðrum stjórnendum sjóðsins, sundurliðað á hvern flokk fyrir sig ásamt upplýsingum um vexti, greiðslukjör og aðra helstu skilmála.

Ákvæði 1. mgr. eiga einnig við gagnvart einstaklingum nátengdum þeim sem þar eru taldir.

Ákvæði 1. og 2. mgr. eiga ekki við ef eingöngu er um að ræða lán sambærileg þeim sem sjóðfélagar hafa fengið hvað varðar fjárhæð og kjör.

Skuldaliðir.

43. gr.

Greina skal frá samningum sem gerðir hafa verið við stjórn, framkvæmdastjóra og starfsmenn um eftirlaun og hliðstæð réttindi, og tilgreina heildarfjárhæðir. Áfallnar skuldbindingar sjóðsins vegna þessa skulu sundurliðaðar á stjórn, framkvæmdastjóra og aðra stjórnendur annars vegar og aðra starfsmenn hins vegar.

44. gr.

Veita skal upplýsingar um þann hluta áhvílandi lána sem á hverju ári fellur til greiðslu næstu fimm árin frá lokum reikningsárs og það sem fellur til greiðslu síðar.

45. gr.

Hafi lífeyrissjóður sett eignir að veði skal veita upplýsingar um fjárhæð veðsetninganna og bókfært verð veðsettra eigna sundurliðað eftir eignum.

46. gr.

Gera skal grein fyrir virkum afleiðuviðskiptum þar sem sérstaklega komi fram, fyrir hverja tegund viðskipta, fjárhæðir samninga og áhrif þeirra á ársreikninginn. Þá skal koma fram í hvaða tilgangi þeir eru gerðir svo sem til að draga úr áhrifum vaxtabreytinga, gengisbreytinga eða breytinga á markaðsverði. Tekjur og gjöld vegna þessara viðskipta eru færð undir liðum 3 *Fjárfestingartekjur* eða 4 *Fjárfestingargjöld* í yfirliti um breytingu á hreinni eign til greiðslu lífeyris.

47. gr.

Veita skal upplýsingar um aðrar fjárskuldbindingar sem ekki eru tilfærðar í efnahagsreikningi, að því leyti sem það skiptir máli við mat á fjárhagsstöðu. Hafi sjóðurinn gert leigusamninga sem nema verulegum fjárhæðum skulu slíkar skuldbindingar tilgreindar sérstaklega.

48. gr.

Greint skal frá meðalfjölda starfsmanna miðað við fullt starf á reikningsárinu og starfsmannakostnaði. Kostnaðinn skal sundurliða á laun, eftirlaun og launatengd gjöld.

Gefa skal upplýsingar um heildarfjárhæð launa og þóknana, til stjórnar og framkvæmdastjóra vegna starfa í þágu lífeyrissjóðsins.

Fimm ára yfirlit.

49. gr.

Ársreikningur skal hafa að geyma yfirlit með helstu niðurstöðutölum og kennitölum úr rekstri og efnahag sjóðsins í heild á reikningsárinu og samsvarandi upplýsingum fjögurra undangenginna reikningsára. Í yfirlitinu skal að lágmarki koma fram:

1. Lífeyrisbyrði.
2. Kostnaður í % af iðgjöldum.
3. Kostnaður í % af eignum.
4. Kostnaður á hvern virkan sjóðfélaga.
5. Raunávöxtun miðað við neysluverðsvísitölu.
6. Hrein raunávöxtun.
7. Meðaltal hreinnar raunávöxtunar síðustu 5 ára.
8. Fjöldi virkra sjóðfélaga.
9. Fjöldi lífeyrisþega.
10. Stöðugildi á árinu.
11. Hlutfallsleg skipting lífeyris:
    Ellilífeyrir %
    Örorkulífeyrir %
    Makalífeyrir %
    Barnalífeyrir %

Upplýsingar skv. 1. mgr. skulu eins og frekast er unnt vera sambærilegar milli ára. Þess skal getið sérstaklega ef svo er ekki og ástæðna þess. Sé ekki unnt að birta tölur sem bera má saman milli ára er heimilt að birta yfirlit yfir skemmra tímabil en fimm ár. Í viðauka II er nánari grein gerð fyrir skilgreiningum kennitalna samkvæmt 1. mgr.

VII. KAFLI
Skýrsla stjórnar.

50. gr.

Í skýrslu stjórnar með ársreikningi skal upplýsa um atriði sem eru mikilvæg við mat á fjárhagslegri stöðu lífeyrissjóðs og breytingu hennar á reikningsárinu og ekki koma fram í yfirliti um breytingar á hreinni eign til greiðslu lífeyris, efnahagsreikningi, fjárstreymisyfirliti eða í skýringum, nema sérstakar ástæður séu til að ætla að slíkt geti skaðað lífeyrissjóðinn. Einnig skal veita upplýsingar um mikilvæg atvik sem orðið hafa eftir lok reikningsársins og um framtíðarhorfur lífeyrissjóðsins.

51. gr.

Ársreikningur ásamt skýrslu stjórnar og áritun löggilts endurskoðanda skal liggja frammi, og til afhendingar ef óskað er, á afgreiðslustað sjóðsins eftir samþykkt hans. Krefjast má hóflegs gjalds fyrir afhendingu ársreikningsins sem ekki má vera hærra en nemur kostnaði sjóðsins þar að lútandi.

VIII. KAFLI
Gildistökuákvæði.

52. gr.

Reglur þessar eru settar samkvæmt heimild í 1. mgr. 1. gr. laga nr. 27/1991 um ársreikninga og endurskoðun lífeyrissjóða. Reglurnar öðlast þegar gildi og koma til framkvæmda við gerð ársreiknings fyrir árið 1997. Jafnframt falla úr gildi reglur um gerð ársreiknings lífeyrissjóða frá 30. desember 1991.

Ákvæði til bráðabirgða.

Við gerð ársreiknings fyrir árið 1997 er heimilt að víkja frá ákvæðum 37. gr.

Reykjavík, 22. október 1997.

Seðlabanki Íslands,

Steingrímur Hermannsson. **Þórður Ólafsson.**

VIÐAUKI I

Yfirlit um breytingu á hreinni eign til greiðslu lífeyris.

1. Iðgjöld			
1.1	Iðgjöld sjóðfélaga	_____	
1.2.	Iðgjöld launagreiðenda	_____	
1.3.	Réttindaflutningur og endurgreiðslur	_____	
1.4	Sérstök aukaframlög	_____	
	Iðgjöld		_____
2. Lífeyrir			
2.1	Lífeyrir	_____	
2.2	Umsjónarnefnd eftirlauna	_____	
2.3	Annar beinn kostnaður vegna örorkulífeyris	_____	
	Lífeyrir		_____
3. Fjárfestingartekjur			
3.1	Tekjur af eignarhlutum	_____	
3.2	Tekjur af húseignum og lóðum	_____	
3.3	Vaxtatekjur og gengismunur	_____	
3.4	Tekjur vegna matsbreytinga á fjárfestingum	_____	
3.5	Hagnaður af sölu fjárfestinga	_____	
3.6	Reiknaðar tekjur/gjöld vegna verðlagsbreytinga	_____	
	Fjárfestingartekjur		_____
4. Fjárfestingargjöld			
4.1	Skrifstofu- og stjórnunarkostnaður	_____	
4.2	Vaxtagjöld	_____	
4.3	Gjöld vegna matsbreytinga á fjárfestingum	_____	
4.4	Tap af sölu fjárfestinga	_____	
	Fjárfestingargjöld		_____
5. Rekstrarkostnaður			
5.1	Skrifstofu- og stjórnunarkostnaður	_____	
5.2	Annar rekstrarkostnaður	_____	
	Rekstrarkostnaður		_____
6. Aðrar tekjur			_____
7. Önnur gjöld			_____
8. Hækkun á hreinni eign fyrir óreglulega liði og matsbreytingar			_____
9. Óreglulegar tekjur og gjöld			
9.1	Óreglulegar tekjur	_____	
9.2	Óregluleg gjöld	_____	
	Óreglulegar tekjur - gjöld		_____
10. Matsbreytingar			_____
11. Hækkun á hreinni eign á árinu			_____
12. Hrein eign frá fyrra ári			_____
13. Hrein eign í árslok til greiðslu lífeyris			_____

EFNAHAGSREIKNINGUR

EIGNIR

1. Óefnislegar eignir ____

2. Fjárfestingar

2.1	Húseignir og lóðir		____
2.2	*Aðrar fjárfestingar*		
2.2.1	Verðbréf með breytilegum tekjum	____	
2.2.2	Verðbréf með föstum tekjum	____	
2.2.3	Veðlán	____	
2.2.4	Önnur útlán	____	
2.2.5	Bundin innlán hjá lánastofnunum	____	
2.2.6	Aðrar fjárfestingar	____	
			____
			____

3. Kröfur

3.1	Kröfur á launagreiðendur		____
3.2	Aðrar kröfur		____
			____

4. Aðrar eignir

4.1	Rekstrarfjármunir og aðrar efnislegar eignir		____
4.2	Sjóður og bankainnstæður		____
4.3	Aðrar eignir		____
			____

5. Fyrirframgreiddur kostnaður og áfallnar tekjur ____

Eignir samtals ____

SKULDIR

6. Skuldbindingar ____

7. Viðskiptaskuldir

7.1	Skuldir við lánastofnanir		____
7.2	Skuldabréfalán		____
7.3	Aðrar skuldir		____
			____

8. Áfallinn kostnaður og fyrirfram innheimtar tekjur ____

Skuldir samtals ____

HREIN EIGN TIL GREIÐSLU LÍFEYRIS ____

SJÓÐSTREYMI

1. Inngreiðslur

1.1	Iðgjöld	_____	
1.2	Fjárfestingartekjur	_____	
1.3	Aðrar tekjur	_____	
1.4	Afborganir verðbréfa	_____	
1.5	Seld verðbréf með breytilegum tekjum	_____	
1.6	Seld verðbréf með föstum tekjum	_____	
1.7	Lækkun á bundnum innlánum (> 1 ár)	_____	
1.8	Seldar aðrar fjárfestingar	_____	
1.9	Lækkun á kröfum	_____	
1.10	Lækkun á bankainnstæðum (> 3 mán. ≤ 1 ár)	_____	
1.11	Aðrar inngreiðslur	_____	
			_____

2. Útgreiðslur

2.1	Lífeyrir	_____	
2.2	Fjárfestingargjöld	_____	
2.3	Rekstrarkostnaður án afskrifta	_____	
2.4	Önnur gjöld	_____	
2.5	Hækkun á kröfum	_____	
2.6	Hækkun á bankainnstæðum (> 3 mán. ≤ 1 ár)	_____	
2.7	Aðrar útgreiðslur	_____	
			_____

3. Ráðstöfunarfé til kaupa á verðbréfum og annarri fjárfestingu (1. - 2.) _____

4. Kaup á verðbréfum og önnur fjárfesting

4.1	Kaup á verðbréfum með breytilegum tekjum	_____	
4.2	Kaup á verðbréfum með föstum tekjum	_____	
4.3	Ný veðlán og útlán	_____	
4.4	Hækkun á bundnum innlánum (> 1 ár)	_____	
4.5	Aðrar fjárfestingar, sbr. þó lið 4.6	_____	
4.6	Húseignir og lóðir	_____	
			_____

5. Hækkun á handbæru fé (3. – 4.) _____

6. Handbært fé í ársbyrjun _____

7. Handbært fé í árslok _____

VIÐAUKI II

Skilgreiningar á hugtökum í sjóðstreymisyfirliti sbr. 4. gr. reglnanna.

Eftirfarandi skilgreiningar eru til leiðbeiningar við samningu sjóðstreymis samkvæmt 4. mgr. 4. gr. reglnanna, sbr. ennfremur sjóðstreymisyfirlit í viðauka I. Tilvísun til einstakra sjóðstreymisliða miðast við þá liði sem fram koma á yfirliti um sjóðstreymi, sbr. viðauka I.

1. *Handbært fé.*
   Handbært fé, sbr. liði 6 og 7, er samheiti fyrir seðla og mynt, bankainnstæður og skammtímaverðbréf. Með bankainnstæðum er átt við óbundnar innstæður á tékkareikningum, sparisjóðsbókum og aðrar innstæður hjá fjármálastofnunum, sem ekki eru háðar takmörkunum á notkun, svo og bankainnstæður, sem bundnar eru til þriggja mánaða eða skemmri tíma. Með skammtímaverðbréfum er átt við markaðsverðbréf með 3ja mánaða eða skemmri eftirstöðvatíma.

2. *Inngreiðslur.*
   Liðir 1.1 - 1.3 sýna innborganir á handbæru fé, sem stafa frá einstökum liðum á yfirliti um breytingu á hreinni eign til greiðslu lífeyris.
   Liðir 1.4 - 1.11 sýna innborganir á handbæru fé, sem stafa frá einstökum liðum efnahagsreiknings að undanskildum skammtímaverðbréfum sbr. skilgreiningu í 1. tölulið hér að ofan. Liðir 1.7, 1.9 og 1.10 sýna þó eingöngu nettó lækkun.

3. *Útgreiðslur.*
   Liðir 2.1 - 2.4 sýna útborganir á handbæru fé, sem ráðstafað er vegna einstakra liða á yfirliti um breytingu á hreinni eign til greiðslu lífeyris.
   Liðir 2.5 – 2.7 sýna útborganir á handbæru fé, sem ráðstafað er vegna einstakra liða efnahagsreiknings, annarra en fjárfestinga sbr. 2. tölulið efnahagsreiknings. Liðir 2.5 og 2.6 sýna þó eingöngu nettóhækkun.

4. *Kaup á verðbréfum og önnur fjárfesting.*
   Liðir 4.1 – 4.6 sýna útborganir á handbæru fé, sem ráðstafað er til kaupa á verðbréfum og til annarrar fjárfestingar sem tilfærð er undir tölulið 2 í efnahagsreikningi en þó að undanskildum skammtímaverðbréfum sbr. skilgreiningu í 1. tl. hér að ofan. Liður 4.4 sýnir þó eingöngu nettóhækkun.

VIÐAUKI III

Skilgreiningar á kennitölum sbr. 49. gr. reglnanna.

Eftirfarandi skilgreiningar eru til leiðbeiningar við gerð kennitalna samkvæmt 49. gr. reglnanna. Tilvísun til einstakra tekju- og gjaldaliða miðast við þá liði sem fram koma á yfirliti um breytingu á hreinni eign til greiðslu lífeyris sbr. viðauka I.

1. *Lífeyrisbyrði.*
   Reiknast sem hlutfall lífeyris, sbr. lið 2, af iðgjöldum, sbr. lið 1.

2. *Kostnaður í % af iðgjöldum.*
   Reiknast sem hlutfall kostnaðar, þ.e. rekstrarkostnaður, sbr. lið 5, og önnur gjöld, sbr. lið 7, umfram aðrar tekjur, sbr. lið 6, af iðgjöldum, sbr. lið 1. Óreglulegar tekjur/gjöld, sbr. lið 9, eru undanskilin.

3. *Kostnaður í % af eignum.*
Reiknast sem hlutfall kostnaðar, þ.e. rekstrarkostnaður, sbr. lið 5, og önnur gjöld, sbr. lið 7, umfram aðrar tekjur sbr. lið 6, af meðaltali hreinnar eignar í ársbyrjun og árslok, sbr. liði 12 og 13 á yfirliti um breytingu á hreinni eign til greiðslu lífeyris. Óreglulegar tekjur/gjöld, sbr. lið 9, eru undanskilin.

4. *Kostnaður á hvern virkan sjóðfélaga.*
Reiknast sem hlutfall kostnaðar, þ.e. rekstrarkostnaður, sbr. lið 5, og önnur gjöld, sbr. lið 7, umfram aðrar tekjur, sbr. lið 6, af fjölda virkra sjóðfélaga á árinu, sbr. kennitölulið 7. Óreglulegar tekjur/gjöld, sbr. lið 9, eru undanskilin.

5. *Raunávöxtun miðað við neysluverðsvísitölu.*
Raunávöxtun eigna reiknast samkvæmt eftirfarandi formúlu:

$$r = \frac{(1+i)}{(1+j)} - 1$$

þar sem r táknar raunávöxtun; i táknar ávöxtun eigna sbr. sérstaka formúlu hér á eftir, og j táknar hækkun vísitölu á árinu. Formúla fyrir ávöxtun eigna (i) er eftirfarandi:

$$i = \frac{2F}{(A+B-F)}$$

þar sem F táknar fjárfestingartekjur nettó, þ.e. fjárfestingartekjur fyrir áhrif verðbreytingafærslu, sbr. samtölu liða 3.1 til 3.5, og að frádregnum fjárfestingargjöldum, sbr. lið 4; A táknar hreina eign til greiðslu lífeyris í ársbyrjun, sbr. lið 12, og B táknar hreina eign til greiðslu lífeyris í árslok, sbr. lið 13 á yfirliti um breytingu á hreinni eign til greiðslu lífeyris.

6. *Hrein raunávöxtun.*
Hrein raunávöxtun reiknast með sama hætti og samkvæmt tölulið 5 hér á undan með þeirri undantekningu að frá fjárfestingartekjum nettó (F) dregst kostnaður eins og hann er skilgreindur í tölulíðum 2, 3 og 4 hér á undan.

7. *Meðaltal hreinnar raunávöxtunar síðustu 5 ára.*
Meðaltal hreinnar raunávöxtunar síðustu 5 ára ($r_{\bar{5}}$) sbr. eftirfarandi:

$$r_{\bar{5}} = \sqrt[5]{(1+r_1)(1+r_2)\cdots(1+r_5)} - 1$$

8. *Fjöldi virkra sjóðfélaga.*
Meðaltal fjölda sjóðfélaga sem greiddi iðgjald vegna mars og október á reikningsárinu.

9. *Fjöldi lífeyrisþega.*
Meðaltal fjölda lífeyrisþega sem fékk greiddan lífeyri vegna mars og október á reikningsárinu.

10. *Stöðugildi á árinu.*
Reiknast sem slysatryggðar vinnuvikur deilt með 52.

11. *Hlutfallsleg skipting lífeyris.*
Heildarfjárhæð lífeyris, sbr. lið 2 á yfirliti um breytingu á hreinni eign til greiðslu lífeyris, skipt hlutfallslega niður á eftirlaun, örorkulífeyri, makalífeyri og barnalífeyri.

SKIPULAGSSKRÁ

fyrir Kirkjubæjarstofu.

1. gr.

Kirkjubæjarstofa er sjálfseignarstofnun með sérstaka stjórn. Heimili og varnarþing er á Kirkjubæjarklaustri.

2. gr.

Stofnendur eru sveitarfélög, stofnanir, fyrirtæki og félög, sem vilja styðja stofuna í samræmi við þessa skipulagsskrá. Eftirtaldir aðilar hafa gerst stofnendur og greitt til hennar stofnfé:

Búnaðarfélag Álftavers
Búnaðarfélag Leiðvallahrepps
Byggðastofnun
Bær hf.
Ferðamálafélag Skaftárhrepps
Ferðaskrifstofa Íslands
Háskóli Íslands
Kvenfélagið Eyrarrós
Landgræðslufélag Skaftárhrepps
Náttúrustofa Suðurlands
Skaftárhreppur
Skógræktarfélagið Mörk
Starfsmannafélag Mjólkurbús Flóamanna
Verkalýðsfélagið Samherjar
Aðrir sem leggja til stofnfé fyrir 31. desember 1997 teljast stofnendur.

3. gr.

Stofnfé stofunnar er kr. 500.000. Skal það varðveitt í fasteign eða tryggum verðbréfum og má aldrei skerða. Stofnendur bera engar fjárhagslegar skuldbindingar vegna stofunnar.

4. gr.

Markmið og hlutverk stofunnar er að reka fræðslu- og rannsóknarstofu á Kirkjubæjarklaustri til þess að:

a) Safna saman gögnum um alla þá þekkingu sem unnt er að afla um náttúru, menningu og sögu héraðsins,
b) stuðla að rannsóknum á öllum sviðum hinnar fjölbreyttu og sískapandi náttúru héraðsins,
c) styrkja, með nútímalegri upplýsingamiðlun, stöðu héraðsins sem náttúrulegs sýningarsvæðis í eldvirkni, landeyðingu og uppgræðslu, jökulmyndunum og hinni öru landmótun, vegna þess hve auðsæ þessi einkenni eru,
d) kynna sérstæða menningu og sögu sem mótuð er af sambúð íbúanna við óblíð náttúruöfl og stórbrotið umhverfi,
e) rannsaka umhverfisáhrif ferðaþjónustu í héraðinu og stuðla að góðri umgengni ferðamanna. Tengja saman ferðaþjónustu og umhverfisvernd og stefna þannig að sjálfbærri þróun ferðaþjónustu í héraðinu.

5. gr.

Tekjur stofunnar eru rekstrartekjur, vaxtatekjur, gjafir og hvers konar styrktarfé og önnur framlög sem veitt er viðtöku eða aflað. Tekjum skal einungis ráðstafað til starfsemi skv. 4. gr. skipulagsskrár þessarar.

6. gr.

Stjórn stofunnar skal skipuð fimm mönnum. Tveir skulu jafnan skipaðir af hreppsnefnd Skaftárhrepps og skal annar þeirra vera formaður stjórnarinnar. Kjörtímabil þeirra er hið sama og hreppsnefndar.

Háskóli Íslands skal jafnan skipa fulltrúa til tveggja ára í senn. Tveir fulltrúar skulu kosnir frá öðrum stofnendum til tveggja ára í senn. Eftir fyrsta starfsár stofunnar skal annar þeirra ganga út samkvæmt hlutkesti og í hans stað á rétt á setu fulltrúi frá þeim stofnunum sem ekki áttu þar sæti fyrir og skal þá farið eftir stafrófsröð á heiti stofnenda. Varamenn skulu skipaðir á sama hátt og aðalmenn. Stjórnin skiptir með sér verkum.

7. gr.

Stjórnarfundi skal boða með tryggilegum hætti og er fundurinn lögmætur ef meirihluti stjórnar mætir. Stjórnin skal halda gerðabók um það sem gerist á fundum, ályktanir, ákvarðanir og niðurstöður stjórnar. Stjórnin ber ábyrgð á rekstri, fjárhag og eigum stofunnar og kemur fram fyrir hennar hönd gagnvart þeim sem veita henni fjárhagslegan stuðning.

Stjórninni er heimilt að ráða forstöðumann sem annast daglegan rekstur og setur honum erindisbréf. Forstöðumaður getur ráðið annað starfslið eftir því sem stjórnin ákveður.

8. gr.

Árlega skal halda almennan fund með fulltrúum stofnenda og öðrum áhugamönnum til að kynna og fjalla um starfsemi stofunnar.

9. gr.

Reikningsár stofunnar er almanaksárið. Ársreikningar skulu vera í samræmi við almennar, viðurkenndar reikningsskilavenjur og endurskoðaðir samkvæmt ákvæðum laga.

10. gr.

Skipulagsskrá þessari má breyta með samþykki fjögurra stjórnarmanna. Sama gildir ef stofan er lögð niður og ganga þá eignir hennar til Skaftárhrepps sem ráðstafar þeim í samræmi við markmið og hlutverk stofunnar, sbr. 4. gr.

Staðfestingar dómsmálaráðherra skal leita á skipulagsskrá þessari og breytingum sem kunna að verða gerðar á henni.

Skipulagsskrá þessi staðfestist hér með samkvæmt lögum um sjóði og stofnanir sem starfa samkvæmt staðfestri skipulagsskrá, nr. 19/1988.

Dóms- og kirkjumálaráðuneytinu, 20. október 1997.

F. h. r.
Þorsteinn Geirsson.

Fanney Óskarsdóttir.

STJÓRNARTÍÐINDI B 92 – 1997

6. nóvember 1997 1405 Nr. 616

AUGLÝSING

um staðfestingu félagsmálaráðuneytisins á sameiningu Hlíðarhrepps, Jökuldalshrepps og Tunguhrepps.

Með vísan til 112. gr. sveitarstjórnarlaga nr. 8/1986 tilkynnir ráðuneytið að það hefur hinn 6. nóvember 1997 staðfest sameiningu Hlíðarhrepps, Jökuldalshrepps og Tunguhrepps í eitt sveitarfélag.

Jafnframt hefur eftirfarandi verið ákveðið:

Eignir, skuldir, réttindi og skyldur sem tilheyra þessum þremur sveitarfélögum skulu falla til hins nýja sveitarfélags.

Kosning sveitarstjórnar hins nýja sveitarfélags skal fara fram laugardaginn 13. desember 1997.

Kosningin skal vera bundin hlutfallskosning, sbr. 1. mgr. 15. gr. sveitarstjórnarlaga.

Kjósa skal sjö fulltrúa í sveitarstjórn hins nýja sveitarfélags, sbr. 1. mgr. 11. gr. sveitarstjórnarlaga.

Kjörstjórnir þær sem kosnar voru í upphafi yfirstandandi kjörtímabils samkvæmt 23. gr. sveitarstjórnarlaga skulu vera undirkjörstjórnir við kosningarnar. Hreppsnefndirnar skulu koma sér saman um kosningu þriggja aðalmanna og jafnmargra til vara í yfirkjörstjórn og verði ráðuneytinu tilkynnt um kosninguna að henni lokinni.

Skoðanakönnun skal fara fram um nafn hins nýja sveitarfélags og skal nafnið ákveðið á grundvelli hennar. Nafn hins nýja sveitarfélags verður auglýst sérstaklega.

Formleg sameining þessara sveitarfélaga skal taka gildi 27. desember 1997.

Félagsmálaráðuneytinu, 6. nóvember 1997.

Páll Pétursson.

Sesselja Árnadóttir.

B 98
Gutenberg

REGLUGERÐ

um breyting á reglugerð nr. 407/1997 um útflutning á kindakjöti.

1. gr.

Í stað dagsetningarinnar „30. nóvember“ í c-lið 3. gr. reglugerðarinnar kemur: 9. nóvember.

2. gr.

Reglugerð þessi er sett samkvæmt heimild í lögum um framleiðslu, verðlagningu og sölu á búvörum, nr. 99/1993, með síðari breytingum og öðlast þegar gildi.

Landbúnaðarráðuneytinu, 6. nóvember 1997.

F. h. r.
Jón Höskuldsson.

Guðmunda Ögmundsdóttir.

Nr. 618 7. nóvember 1997

REGLUGERÐ

um breytingu á reglugerð nr. 414, 27. júní 1997, um veiðar í atvinnuskyni fiskveiðiárið 1997/1998.

1. gr

5. tl. 3. gr. reglugerðarinnar breytist og orðist svo:

5.	Innfjarðarækja samtals	6800 lestir
	Þ.a. Eldey	350 lestir
	Þ.a. Arnarfjörður	500 lestir
	Þ.a. Ísafjarðardjúp	1450 lestir
	Þ.a. Húnaflói	1400 lestir
	Þ.a. Skagafjörður	1200 lestir
	Þ.a. Skjálfandi	700 lestir
	Þ.a. Öxarfjörður	1200 lestir

2. gr.

Reglugerð þessi sem sett er samkvæmt ákvæðum laga nr. 38, 15. maí 1990, um stjórn fiskveiða, öðlast þegar gildi.

Sjávarútvegsráðuneytinu, 7. nóvember 1997.

Þorsteinn Pálsson.

Jón B. Jónasson.

STJÓRNARTÍÐINDI B 93 – 1997

7. nóvember 1997 1407 Nr. 619

AUGLÝSING

um breytingu á gjaldskrá og reglum fyrir símaþjónustu í einkarétti nr. 593/1997.

1. gr.

7. grein í I. kafla hljóði svo:

7. 800 - númer.

Rétthafi 800 númers greiðir fyrir öll innkomandi símtöl kr. 3,32 við svar og kr. 3,11 á mínútu frá kl 08:00 til kl. 19:00 frá mánudegi til föstudags en kr. 1,56 á mínútu á öðrum tímum. Ef 800 númeri er vísað til útlanda greiðir rétthafi samkvæmt gjaldskrá viðkomandi lands fyrir umferð til Íslands.

Notandi sem hringir úr almenna talsímakerfinu í 800 númer greiðir ekkert.

		Kr.
7.1.	Stofngjald fyrir þjónustuna	34 505,00
7.2.	Afnotagjald fyrir þjónustuna á ársfjórðungi	13 801,00

Innhringingum í 800 númerið, verður vísað yfir á önnur númer eitt eða fleiri, sem rétthafinn greiðir fyrir samkvæmt gjaldskrá.

2. gr.

Grein 1.1. í II. kafla hljóði svo:

1.1. Símtöl í sjálfvirka talsímakerfinu.

Byrjunargjald ..... kr. 3,32 á símtal.
Dagtaxti ..... kr. 1,56 á mínútu (128 sek. í skrefi).
Kvöld-, nætur- og helgartaxti ..... kr. 0,78 á mínútu (256 sek. í skrefi).

Dagtaxti gildir frá kl. 08:00 til kl. 19:00 frá mánudegi til föstudags.

Kvöld-, nætur- og helgartaxti gildir frá kl. 19:00 til 08:00 virka daga og frá kl. 19:00 á föstudegi til kl. 08:00 næsta mánudag. Þessi taxti gildir einnig á hátíðisdögum sem ber upp á mánudag til föstudags.

3. gr.

Auglýsing þessi, sem sett er samkvæmt bráðabirgðaákvæði laga nr. 143/1996 um fjarskipti, sbr. 10. gr. laga nr. 103/1996 um stofnun hlutafélags um rekstur Póst- og símamálastofnunar, öðlast gildi 11. nóvember 1997 og fellur úr gildi 31. desember 1997.

Samgönguráðuneytinu, 7. nóvember 1997.

Halldór Blöndal.

Halldór S. Kristjánsson.

Gutenberg

SAMÞYKKT

um breytingu á samþykkt nr. 305/1989, um hundahald í Reykjavík, með síðari breytingum.

1. gr.

Síðari málsliður 1. mgr. i-liðar 2. gr. orðist svo:

Enn fremur er óheimilt að fara með hunda á eftirtalin útivistarsvæði: Öskjuhlíð, Viðey og Elliðaárdal. Þó er heimilt að vera með hunda í taumi í Víðidal.

2. gr.

Framangreind samþykkt borgarstjórnar Reykjavíkur staðfestist hér með samkvæmt 18. gr. laga nr. 81/1988, um hollustuhætti og heilbrigðiseftirlit, með síðari breytingu, til þess að öðlast gildi þegar við birtingu.

Umhverfisráðuneytinu, 3. nóvember 1997.

F. h. r.
Ingimar Sigurðsson.

Sigurbjörg Sæmundsdóttir.

STJÓRNARTÍÐINDI B 94 – 1997

30. október 1997 1409 Nr. 621

REGLUGERÐ

um úrskurðarnefnd samkvæmt 8. gr. skipulags- og byggingarlaga nr. 73/1997.

1. gr.

Umhverfisráðherra skipar úrskurðarnefnd skipulags- og byggingarmála til fjögurra ára í senn.

Úrskurðarnefnd kveður upp úrskurði í ágreiningsmálum um skipulags- og byggingarmál skv. skipulags- og byggingarlögum. Í nefndinni eiga sæti þrír menn, einn án tilnefningar og tveir tilnefndir af Hæstarétti Íslands. Skal annar þeirra vera formaður nefndarinnar og skal hann fullnægja skilyrðum þess að vera héraðsdómari. Varamenn skulu tilnefndir á sama hátt.

2. gr.

Hverjum þeim sem telur rétti sínum hallað með samþykkt byggingarnefndar og/eða sveitarstjórnar er heimilt að skjóta máli sínu til úrskurðarnefndar með kæru. Kærufrestur er einn mánuður frá því að kæranda var kunnugt um þá samþykkt sem hann kærir.

Sé um að ræða önnur kæruatriði en varða samþykkt byggingarnefndar og/eða sveitarstjórnar er þeim sem telur rétti sínum hallað heimilt að skjóta máli sínu til úrskurðarnefndar með kæru. Kærufrestur er þrír mánuðir frá því að aðila var tilkynnt um stjórnvaldsákvörðun.

3. gr.

Kæra til úrskurðarnefndar skal vera skrifleg og í henni skal skilmerkilega greina hvert úrskurðarefnið er, hver sé krafa aðila og rökstuðningur fyrir henni.

4. gr.

Úrskurðarnefnd skal kveða upp úrskurð svo fljótt sem kostur er og jafnan innan tveggja mánaða frá því að kæra berst henni í hendur. Sé mál viðamikið og fyrirsjáanlegt að afgreiðsla taki lengri tíma skal nefndin tilkynna hlutaðeigandi það og tiltaka afgreiðslufrest sem aldrei skal þó vera lengri en þrír mánuðir.

5. gr.

Komi fram í ágreiningsmáli krafa um stöðvun framkvæmda skal úrskurðarnefndin þegar í stað kveða upp úrskurð um það atriði. Úrskurð um stöðvun ber sveitarstjórn að framfylgja þegar í stað, með aðstoð lögreglu ef með þarf.

6. gr.

Úrskurðarnefnd er heimilt að kalla eftir upplýsingum og gögnum og óska umsagnar frá öðrum sem málið snertir og viðkemur og kveðja sér til fulltingis sérfróða aðila við úrskurð einstakra mála.

Gutenberg

7. gr.

Úrskurðir nefndarinnar eru fullnaðarúrskurðir á stjórnsýslustigi og verður ekki skotið til umhverfisráðherra.

8. gr.

Um málsmeðferð fyrir úrskurðarnefnd fer að öðru leyti samkvæmt stjórnsýslulögum nr. 37/1993.

9. gr.

Kostnaður vegna úrskurðarnefndar greiðist úr ríkissjóði. Sérstakur starfsmaður skal ráðinn til þess að vera framkvæmdastjóri nefndarinnar. Skal hann uppfylla skilyrði til þess að vera héraðsdómari.

10. gr.

Reglugerð þessi er sett samkvæmt 2. mgr. 8. gr. skipulags- og byggingarlaga nr. 73/1997 og öðlast gildi 1. janúar 1998.

Umhverfisráðuneytinu, 30. október 1997.

Guðmundur Bjarnason.

Magnús Jóhannesson.

Nr. 622 5. nóvember 1997

GJALDSKRÁ

vegna hundahalds í Stokkseyrarhreppi.

1. gr.

Árgjald fyrir leyfi til að halda hund í Stokkseyrarhreppi, sbr. stafl. b og f 2. gr. samþykktar um hundahald í Stokkseyrarhreppi nr. 372/1997 skal vera kr. 4.500.

Innifalið í gjaldinu er hundahreinsunargjald og iðgjald ábyrgðartryggingar. Gjalddagi er dagsetning gíróseðilsins, en eindagi 20 dögum síðar. Dráttarvextir reiknast frá gjalddaga verði gjaldið eigi greitt í síðasta lagi á eindaga. Hafi gjald ekki verið greitt innan tveggja mánaða frá gjalddaga fellur leyfið úr gildi.

2. gr.

Handsömunargjald, sbr. 3. og 4. gr. framangreindrar samþykktar skal vera kr. 2.500 í fyrsta skipti, kr. 5.000 í annað skipti og kr. 6.000 í þriðja skipti.

3. gr.

Um vexti á vangreiddum leyfisgjöldum gilda almennar reglur.

4. gr.

Gjaldskrá þessi er samin og samþykkt af hreppsnefnd Stokkseyrarhrepps og staðfestist hér með samkvæmt 18. gr. laga nr. 81/1988, um hollustuhætti og heilbrigðiseftirlit, með síðar breytingum, og öðlast gildi nú þegar.

Umhverfisráðuneytinu, 5. nóvember 1997.

F. h. r.

Ingimar Sigurðsson.

Sigurbjörg Sæmundsdóttir.

AUGLÝSING

um samkomulag samkvæmt 20. gr. samnings milli Norðurlanda um aðstoð í skattamálum frá 7. desember 1989.

Til þess að framfylgja samningi Norðurlandanna frá 7. desember 1989 um aðstoð í skattamálum, sem tekur til Danmerkur, Færeyja, Grænlands, Finnlands, Íslands, Noregs og Svíþjóðar, hefur samkvæmt 20. grein nefnds samnings verið gert samkomulag um eftirfarandi ákvæði:

1. Með orðunum „öflun framtala eða annarra upplýsinga" í b–lið 1. greinar samningsins, er átt við öflun framtala eða annarra upplýsinga vegna skattlagningar eða annarra ráðstafana í skattamálum í því samningsríki sem biður um aðstoð. Með þeim er einnig átt við afhendingu framtala eða annarra gagna í frumriti eða afriti, sem skilað hefur verið inn vegna skattlagningar eða annarra ráðstafana vegna skattlagningar í því samningsríki þar sem beiðst er aðstoðar.

2. Með sköttum sem veita ber aðstoð vegna er einnig átt við:
   a) dráttarvexti og vanskilaálag eða annað gjald, sem lagt er á vegna vangreiðslu, í einu samningsríkjanna fram að þeim tíma að krafa er lögð fram til innheimtu í hinu samningsríkinu, eða vegna vanrækslu á upplýsinga- eða framtalsskyldu vegna álagningar á skatti eða opinberum gjöldum (álag, viðbótargjald o.s. frv.),
   b) slíka dráttarvexti og vanskilaálag eða annað álag, sem lagt er á vegna vangreiðslu skatta í einu samningsríkjanna eftir að krafan hefur verið lögð fram til innheimtu í hinu samningsríkinu og sérstök beiðni um aðstoð fylgir, og
   c) greiðslu á innheimtukostnaði og févíti að svo miklu leyti sem kostnaðurinn og févítið eru ekki til komin vegna málsmeðferðar fyrir dómi.

3.A. Með skatti á „vélknúin ökutæki" í 2. tölul. h–liðar 1. mgr. 2. greinar samningsins, er átt við skatta og gjöld skv. eftirfarandi lögum með síðari breytingum:
   a) í Danmörku: skráningargjald á vélknúin ökutæki skv. lögum nr. 221 frá 26. maí 1971, þungaskatt á vélknúin ökutæki skv. lögum nr. 99 frá 28. mars 1962 og gjald skv. lögum nr. 956 frá 25. nóvember 1994 um gjald fyrir afnot af vegum;
   b) í Finnlandi: skatt skv. lögum um skatt á vélknúin ökutæki (722/1966) og lögum um bifreiðaskatt (1482/1994);
   c) í Færeyjum: skráningargjald skv. lögþingslögum nr. 175 frá 18. desember 1992 um skráningu vélknúinna ökutækja og þungaskatt skv. lögþingslögum nr. 38 frá 31. mars 1982;
   d) á Grænlandi: gjald skv. landsþingslögum nr. 3 frá 16. júní 1987 um gjald á vélknúin ökutæki;
   e) á Íslandi: fast gjald eða kílómetragjald á ökutæki (þungaskattur) sem ekki eru knúin bensíni, skv. lögum nr. 3/1987, um fjáröflun til vegagerðar og bifreiðagjald skv. lögum nr. 39/1988;
   f) í Noregi: gjöld skv. lögum frá 19. júní 1959 nr. 2, það er gjald á vélknúin ökutæki, sem greitt er einu sinni, o. fl., samsetningargjald, árlegt gjald, árlegur þungaskattur og endurskráningargjald; og
   g) í Svíþjóð: skatta skv. lögum (1976:339) um skatt á söluvagna, lögum um skatt á ökutæki (1988:327) og lögum (1988:328) um ökutækjaskatt á erlend ökutæki.

3.B. Með „virðisaukaskatti og öðrum almennum söluskatti“ í 3. tölul. h-liðar 1. mgr. 2. greinar samningsins, er átt við skatta og gjöld í eftirfarandi lögum með síðari breytingum:

a) í Danmörku: gjöld skv. lögum nr. 375 frá 18. maí 1994 um virðisaukaskatt (virðisaukaskattslög);
b) í Finnlandi: skatt skv. lögum um söluskatt (559/1991) og skatt skv. virðisaukaskattslögum (1501/1993);
c) í Færeyjum: gjöld skv. lögþingslögum nr. 136 frá 8. september 1992 um virðisaukaskatt;
d) á Grænlandi: (hefur ekki verið lagður á);
e) á Íslandi: skatt skv. lögum um virðisaukaskatt nr. 50/1988;
f) í Noregi: gjald skv. lögum frá 19. júní 1969 um virðisaukaskatt; og
g) í Svíþjóð: skatt skv. lögum um virðisaukaskatt (virðisaukaskattslögum) (1994:200).

3.C. Með „sérsköttum“ í 4. tölul. h-liðar 1. mgr. 2. greinar samningsins, er átt við skatta og gjöld í eftirfarandi lögum með síðari breytingum:

a) í Danmörku: gjöld skv. lögum nr. 414 frá 18. desember 1968 um gjald á súkkulaði og sælgæti o.fl., lögum nr. 153 frá 6. maí 1980 um gjald á vínanda o.fl., lögum nr. 174 frá 7. maí 1975 um gjald á ábyrgðartryggingar vélknúinna ökutækja o.fl., lögum nr. 607 frá 21. desember 1946 um gjald á ís til neyslu, lögum nr. 413 frá 20. ágúst 1976 um gjald á tryggingu skemmtibáta, lögum nr. 634 frá 21. desember 1977 um gjald á ákveðnar smásöluumbúðir og vissa poka úr pappír og plasti o.fl., lögum nr. 265 frá 9. júní 1982 um gjald á steinkol, brúnkol og koks o.fl., lögum nr. 607 frá 12. desember 1984 um gjald á ölkelduvatn o.fl., lögum nr. 89 frá 9. mars 1977 um rafmagnsgjald, lögum nr. 174 frá 30. apríl 1969 um stimpilgjald, lögum nr. 228 frá 22. apríl 1987 um gjald vegna sölu hlutabréfa o.fl. (hlutabréfagjaldslögin), lögum nr. 575 frá 25. nóvember 1977 um gjald á fyrstu sölu vissra eignaíbúða, lögum nr. 832 frá 21. desember 1988 um gjald á viss klórflúorkolefnasambönd, halón o.fl. (CFC gjald), lögum nr. 834 frá 21. desember 1988 um ákveðin umhverfisgjöld, lögum nr. 838 frá 19. desember 1989 um gjöld vegna úrgangs og hráefna, lögum nr. 830 frá 19. desember 1989 um launatengd gjöld o.fl., lögum nr. 44 frá 14. mars 1955 um ýmsa neysluskatta, lögum nr. 389 frá 6. júní 1991 um gjald á vissar flugferðir, lögum nr. 888 frá 21. desember 1991 um koltvísýringsgjald á vissar orkuvörur, lögum nr. 1015 frá 19. desember 1992 um gjald á bjór, vín og ávaxtavín o.fl., lögum nr. 1016 frá 19. desember 1992 um gjald á tóbak, lögum nr. 1029 frá 19. desember 1992 um orkugjald á jarðolíuvörur o.fl., lögum nr. 492 frá 30. júní 1993 um gjald á vatn flutt eftir leiðslum, lögum nr. 414 frá 14. júní 1995 um gjald á loftþétta innsiglaða nikkel-kadmíum rafgeyma (lokaða nikkel-kadmíum rafgeyma), lögum nr. 415 frá 14. júní 1995 um gjald á viss leysiefni sem innihalda klór, lögum nr. 416 frá 14. júní 1995 um gjald á eyðingarefni, lögum nr. 419 frá 14. júní 1995 um gjald á jarðgas og gas frá gasveitum, lögum nr. 421 frá 14. júní 1995 um brennisteinsgjald, lögum nr. 490 frá 12. júní 1996 um gjald á frárennslisvatn;
b) í Finnlandi: skattar og gjöld skv. lögum um framleiðslugjald og söluskatt á tóbak (1470/1994), lögum um framleiðslugjald og söluskatt á sælgæti og gosdrykki (1474/1994), lögum um framleiðslugjald og söluskatt á fljótandi eldsneyti (1472/1994), lögum um framleiðslugjald og söluskatt á raforku og visst eldsneyti (1260/1996), lögum um framleiðslugjald og söluskatt á áfengi og áfenga drykki (1471/1994), lögum um gjald á olíuúrgang (894/1986), lögum um olíuvarnarsjóð (379/1974), lögum um happdrættisskatt (552/1992), lögum um skatt á ákveðin

tryggingaiðgjöld (664/1966), lögum um stimpilskatt (662/1943), lögum um söluskatt (931/1996), lögum um skatt á vélknúin ökutæki (772/1966) og lögum um bifreiðaskatt (1482/1994);

c) í Færeyjum: gjöld skv. lögþingslögum nr. 120 frá 23. desember 1991 um framleiðslu- og innflutningsgjald, lögþingslögum nr. 121 frá 23. desember 1991 um toll, lögþingslögum nr. 179 frá 18. desember 1992 um sérstakt gjald á brennsluolíu, lögþingslögum nr. 75 frá 13. maí 1992 um umhverfisgjald á smurolíu, lögþingslögum nr. 37 frá 26. maí 1988 um ferðagjald og lögþingslögum nr. 11 frá 9. apríl 1968 um gjald á happdrættisvinninga;

d) á Grænlandi: gjöld skv. landsþingslögum nr. 18 frá 30. október 1992 um innflutning og útflutning á vörum, landsþingslögum nr. 19 frá 30. október 1992 um innflutningsgjöld, landsþingslögum nr. 7 frá 31. október 1987 um happdrættisgjöld, landsþingslögum nr. 8 frá 31. október 1987 um stimpilgjald, landsþingslögum nr. 3 frá 17. maí 1990 um gjald á spilakassa og landsþingslögum nr. 20 frá 25. október 1990 um gjald á rækju;

e) á Íslandi: lögum um vörugjald nr. 97/1987, lögum um fjáröflun til vegagerðar nr. 3/1987, lögum um skemmtanaskatt nr. 58/1970, lögum um vörugjald af ökutækjum, eldsneyti o.fl. nr. 29/1993, lögum um áfengisgjald nr. 96/1995, lögum um stimpilgjald nr. 36/1978, flugvallarskattur skv. lögum nr. 31/1987, um flugmálaáætlun og fjáröflun til framkvæmda í flugmálum, skilagjald skv. lögum nr. 52/1989, um ráðstafanir gegn umhverfismengun af völdum einnota umbúða fyrir drykkjarvörur og fjarskiptarekstrargjald skv. lögum nr. 147/1996;

f) í Noregi: gjald á brennd vín og léttvín o.fl. og gjald á innflutt alkóhól í bragðefnum o.fl. (lög frá 19. júní 1964 nr. 1), bjórgjald (lög frá 28. júní 1912 nr. 4), grunngjald á einnota umbúðir fyrir drykkjarvörur, gjald á tóbaksvörur, gjald á bensín, olíugjald á bifreiðar, gjald á bátavélar, notkunargjald á raforku, gjald á steinolíu, gjald á smurolíu o.fl., gjald á kol, koks o.fl., gjald á súkkulaði, sælgæti o.fl., gjald á óáfenga drykki o.fl. (með og án kolsýru), umhverfisgjald á umbúðir fyrir drykkjarvörur, gjald á sykur, gjald á farþegaflug, gjald á snældur, gjald á útvarps- og sjónvarpsefni o.fl. (lög frá 19. maí 1933 nr. 11), gjöld á vélknúin ökutæki, sem talin eru með í 3A f) (lög frá 19. júní 1959 nr. 2), gjald á raforkuframleiðslu (lög frá 8. janúar 1993 nr. 3), gjald á þóknun til erlendra listamanna o.fl. (lög frá 5. apríl 1963 nr. 10) og skjalagjald (lög frá 12. desember 1975 nr. 59); og

g) í Svíþjóð: lögum um skatt á auglýsingar (1972:266), lögum um skatt á getraunir (1972:820), lögum um niðurrif bifreiða (1975:343), lögum um skatt á sölu vélknúinna ökutækja (1978:69), lögum um skatt á tiltekna raforku (1982:1201), lögum um sérstakan skatt á raforku frá kjarnorkuverum (1983:1104), lögum um stimpilgjald hjá þinglýsingaembættum (1984:404), lögum um skatt á áburðarefni (1984:409), lögum um gjald á eyðingarefni (1984:410), lögum um umhverfisskatt á innanlandsflug (1988:1567), lögum um umhverfisgjald vegna losunar á köfnunarefnisoxiði við orkuframleiðslu (1990:613), lögum um skatt á vörubirgðir tiltekinna olíuvara (1990:1087), lögum um skatt á happdrætti (1991:1482), lögum um skatt á dísilolíuvörubirgðir (1992:1439), lögum um skatt á vörubirgðir tiltekins bensíns (1992:1479), lögum um skatt á tóbak (1994:1563), lögum um skatt á áfengi (1994:1564), lögum um birgðagjald á tilteknar landbúnaðarafurðir (1994:1704), lögum um skatt á orku (1994:1776), lögum um birgðaskatt á díselolíu til notkunar á tiltekin vélknúin ökutæki (1995:1132), og lögum um skatt á möl (1995:1667).

3.D. Með gjöldum í 5. tölul. h-liðar 1. mgr. 2. greinar samningsins, er átt við skatta og gjöld í eftirfarandi lögum með síðari breytingum:

a) í Danmörku: atvinnurekendagjald til dagpeningasjóðsins sbr. 4. mgr. 41. gr. og 11., 13. og 2. mgr. 15. gr. laga nr. 262 frá 7. júní 1972 um dagpeninga vegna veikinda og barnsfæðinga, gjald vegna frjálsra tryggginga skv. 27. gr. laga nr. 852 frá 20. desember 1989 um dagpeninga vegna veikinda eða barnsfæðinga, útgerðargjald skv. 4. mgr. 21. gr. laga nr. 311 frá 9. júní 1971 um opinbera sjúkratryggingu, ógreitt atvinnurekendagjald skv. reglum sem í gildi voru til 1. janúar 1988, sbr. a lið 72. gr. laga nr. 612 frá 24. júní 1996 um lífeyri skv. almannatryggingum, tryggingaiðgjald o.fl., sem tryggingaskyldur atvinnurekandi skal greiða til sérstaklega viðurkennds tryggingafélags eða –samtaka sbr. 42., 43. og 44. gr. auglýsingar félagsmálaráðuneytisins frá 25. júní 1987 um vinnuslysatryggingalögin, greiðslur skv. lögum nr. 46 frá 7. mars 1964 um viðbótareftirlaun vinnumarkaðarins, V. kafli (ATP), tryggingaiðgjald o.fl., sem tryggingaskyldur atvinnurekandi skal greiða til sérstaklega viðurkennds tryggingafélags sbr. 46., 47. og 48. gr. auglýsingar félagsmálaráðuneytisins nr. 789 frá 28. ágúst 1996 og gjald skv. lögum nr. 448 frá 30. júní 1993 um vinnumarkaðssjóði;

b) í Finnlandi: gjöld og iðgjöld skv. lögum um almenn eftirlaun (347/1956), sjúkratryggingalögum (364/1963), lögum um félagslegt tryggingagjald atvinnurekenda (366/1963) og lögum um skóggæslufélög (558/1950);

c) í Færeyjum: lögþingslögum nr. 193 frá 10. desember 1993 um gjald af launum, lögþingslögum nr. 87 frá 5. júní 1992 um vaxtaskatt, lögþingslögum nr. 15 frá 1. febrúar 1995 um vaxtagjöld af fjárhagslegum verðmætum, lögþingslögum nr. 115 frá 21. maí 1993 um opinbera sjúkratryggingu, lögþingslögum nr. 62 frá 20. maí 1996 um aðfarargjald vegna skatta o.fl. og lögþingslögum nr. 93 frá 11. maí 1993 um gjald í tengslum við innheimtu skatta í landssjóð;

d) á Grænlandi: tryggingaiðgjald sem tryggingaskyldur atvinnurekandi skal greiða til viðurkenndra tryggingafélaga, sbr. 51., 52. og 53. gr. tilskipunar nr. 818 frá 11. september 1996 um gildistöku laga um vinnuslysatryggingu vegna afleiðinga vinnuslysa á Grænlandi, atvinnurekendagjald skv. landsþingslögum nr. 16 frá 23. nóvember 1989 um starfsþjálfunarstyrki vinnuveitenda (AEB);

e) á Íslandi: lögum um almannatryggingar nr. 117/1993, lögum um tryggingagjald nr. 113/1990, lögum um Iðnlánasjóð nr. 76/1987, iðnaðarmálagjald skv. lögum um iðnaðarmálagjald nr. 134/1993, lögum um ábyrgðarsjóð launa vegna gjaldþrota nr. 53/1993 og markaðsgjald skv. lögum nr. 114/1990, um Útflutningsráð Íslands;

f) í Noregi: gjöld skv. lögum frá 17. júní 1966 um almannatryggingar og lögum frá 19. júní 1969 um gjöld á fjárfestingar o.fl. svo og gjald skv. konungsúrskurði frá 17. desember 1971 með ákvæðum um ofhleðslugjald; og

g) í Svíþjóð: lögum um ofhleðslugjald (1972:435), lögum um félagsleg gjöld (1981:691), lögum um innheimtu launatengdra gjalda atvinnurekenda (1984:668), lögum um sérstakan launaskatt á tilteknar launatekjur (1990:659), lögum um skatt á arð af eftirlaunatekjum (1990:661), lögum um skatt á tilteknar iðgjaldagreiðslur (1990:662), lögum um sérstakan skatt á iðgjöld hóplíftrygginga o.s.frv. (1990:1427), lögum um sérstakan launaskatt á lífeyrisútgjöld (1991:687), lögum um skatt á happdrættissparireikninga o.fl. (1991:1483), lögum um almenn eigin útgjöld (1994:1744), lögum um almenn launagjöld (1994:1910) og lögum um skattgreiðslu (1997:483).

3.E. Samkomulagið gildir einnig um skatta og gjöld sömu eða að verulegu leyti svipaðrar tegundar sem nefnd eru í stafliðum (A–D), sem lagðir eru á fyrir undirritun samkomulagsins eða kunna að vera lagðir á eftir undirritunardag til viðbótar eða í staðinn fyrir fyrrnefnda skatta og gjöld. Bær stjórnvöld í samningsríkjunum skulu svo fljótt sem

auðið er tilkynna hvoru öðru um meiri háttar breytingar á löggjöf hvers og eins samningsríkis.

4. Upplýsingaskylda skv. 11. gr. samningsins nær einnig til upplýsinga um greidda tímabundna fjárhagsaðstoð.

5. Með beiðni um aðstoð við innheimtu skal fylgja, í frumriti eða afriti, sú ákvörðun sem skattkrafan byggist á eða opinber úrdráttur úr innheimtuskrá eða annað skjal þar sem efni kröfunnar kemur fram.
Í beiðninni skal taka fram:
a) hvaða stjórnvöld óska aðstoðar;
b) varðandi greiðsluskyldan einstakling: nafn, heimilisfang, fæðingardag og ár (kennitölu) og sveitarfélag svo og ef unnt er vinnustað og dvalarstað;
c) varðandi greiðsluskyldu lögaðila: tegund félags, nafn og heimilisfang;
d) þar sem svo á við, stað í því ríki, sem beðið er um aðstoð, þar sem eign greiðsluskylds aðila er að finna og tegund eignar;
e) tegund kröfu og fjárhæð, þar með talda vexti, tímabil sem krafa nær yfir og hvenær krafan fyrnist að öllu eða hluta skv. lögum eigin ríkis;
f) grundvöll vaxtaútreiknings eða gjalda skv. a- eða b-lið 2. greinar; og
g) önnur atriði sem geta einfaldað eða flýtt fyrir innheimtu kröfunnar.
Samsvarandi upplýsingar skulu fylgja beiðni um aðstoð til að tryggja greiðslu skattkröfu.

6. Beiðni um aðstoð við skattinnheimtu má því aðeins leggja fram að samanlögð krafa, að undanskilinni fjárhæð skv. a-lið 2. greinar, sé hærri en 2.500 danskar krónur, 1.500 finnsk mörk, 25.000 íslenskar krónur, 2.500 norskar krónur eða 2.500 sænskar krónur.

7. Innheimt er í gjaldmiðli þess samningsríkis, sem beðið er um aðstoð. Viðkomandi stjórnvöld í því ríki skulu, svo fljótt sem auðið er eftir að beiðni um aðstoð berst, umreikna þá fjárhæð sem beiðnin tekur til í eigin gjaldmiðil skv. gengisskráningu seðlabanka þann dag sem beiðnin barst og nær innheimta til þannig umreiknaðrar fjárhæðar. Við umreikning má beita reglum um jöfnun fjárhæðar, sem kunna að vera í gildi skv. lögum þess ríkis.

Verði gengisbreyting á meðan innheimta stendur yfir, geta bær stjórnvöld í því samningsríki sem beðið er um aðstoð ákveðið hvaða gengisskráning skuli notuð.

Ofangreind ákvæði koma ekki í veg fyrir að greiðsla þeirrar fjárhæðar sem beiðnin tekur til geti farið fram í gjaldmiðli þess samningsríkis sem biður um innheimtu.

Varðandi Færeyjar og Grænland gildir dönsk króna sem gjaldmiðill.

8. Innheimtustofnun skal svo fljótt sem auðið er greiða þá fjárhæð sem innheimtist vegna aðstoðar samkvæmt þessum samningi, inn á reikning seðlabanka þess samningsríkis sem innheimta var gerð fyrir í seðlabanka eigin ríkis.

Innleggi skulu fylgja upplýsingar um nafn og heimilisfang þeirrar innheimtustofnunar sem á að fá fjárhæðina svo og hvaða skattkröfu fjárhæðin á við.

Innkomna fjárhæð má einnig leggja inn á póstgíróreikning þeirrar innheimtustofnunar sem bað um aðstoð.

Þegar svo stendur á dregst máls- og skiptakostnaður frá innheimtri fjárhæð (22. gr. samningsins).

Með „innheimtustofnun“ er í þessari grein átt við:
í Danmörku: Toll- og skattstjórinn,
í Finnlandi: skattstjóraembætti, héraðstollstöðvar og bifreiðarskráningarstofan,
í Færeyjum: Gjaldstofa Færeyja,
á Grænlandi: Skattstjóraembættið,
á Íslandi: Tollstjórinn í Reykjavík,

í Noregi: Skattafógetaembættið í Osló, og
í Svíþjóð: Krúnufógetaembættið.

Með „seðlabanka“ er í þessari grein átt við:
í Danmörku: Þjóðbanki Danmerkur,
í Finnlandi: Finnlandsbanki,
í Færeyjum: Landsbanki Færeyja,
á Grænlandi: Grænlandsbanki,
á Íslandi: Seðlabanki Íslands,
í Noregi: Noregsbanki, og
í Svíþjóð: Ríkisbanki Svíþjóðar.

9. Gjaldeyrisyfirfærsla vegna skattgreiðslna frá einu samningsríki til annars fer fram skv. gildandi greiðslusamkomulagi milli þessara ríkja.

Samkomulag þetta öðlast gildi 1. janúar 1998 og gildir um þau mál sem eftir gildistökudag þess berast bæru stjórnvaldi í því samningsríki sem aðstoðar er leitað hjá.

Með samkomulagi þessu fellur úr gildi samkomulag frá 19. júní 1991, sbr. 20. gr. í samningi Norðurlanda um aðstoð í skattamálum frá 7. desember 1989.

Samkomulag þetta er gert í átta eintökum á dönsku, færeysku, grænlensku, finnsku, íslensku, norsku og sænsku, og eru sænsku textarnir tveir, annar fyrir Finnland og hinn fyrir Svíþjóð, og eru allir textarnir jafngildir.

Kangerlussuaq hinn 30. júní 1997.

Fyrir Danmörk: Ivar Nordland
Fyrir Færeyjar: Peter A. Lamhauge
Fyrir Grænland: Kaare Hagemann
Fyrir Finnland: Hillel Skurnik
Fyrir Ísland: Garðar Valdimarsson
Fyrir Noreg: Odd Hengsle
Fyrir Svíþjóð: Kerstin Bostrøm

Framangreint sendist hér með öllum hlutaðeigandi til upplýsingar og eftirbreytni.

Fjármálaráðuneytinu, 7. nóvember 1997.

F. h. r.
Indriði H. Þorláksson.

Lísa Yoder.

Nr. 624 31. október 1997

REGLUGERÐ
um gáma.

1. gr.
Skilgreiningar.

Í þessari reglugerð hafa eftirfarandi orð þá merkingu sem hér greinir:

1. Gámasamningurinn: Alþjóðasamningur um gáma (International Convention for Safe Containers), sem undirritaður var á vegum Alþjóðasiglingamálastofnunarinnar í Genf 2. desember 1972, ásamt viðaukum og síðari breytingum.

2. Umboðsaðili: Stofnun, sem Siglingastofnun Íslands hefur veitt umboð til að annast prófun, skoðun og viðurkenningu gáma, í samræmi við ákvæði 1. tl. IV. gr. gámasamningsins.

Skilgreiningar gámasamningsins gilda að öðru leyti fyrir þessa reglugerð.

2. gr.
Gildissvið.

Reglugerð þessi gildir um nýja og eldri gáma sem notaðir eru í flutningum til og frá Íslandi, að undanteknum þeim gámum sem sérstaklega eru hannaðir fyrir loftflutninga.

3. gr.
Framkvæmd.

Umboðsaðilar annast prófun, skoðun og viðurkenningu á gámum, í samræmi við ákvæði gámasamningsins.

4. gr.
Kröfur til gáma.

Gámar sem falla undir þessa reglugerð eru háðir prófun, skoðun, viðurkenningu og viðhaldi í samræmi við ákvæði gámasamningsins og skulu þeir fullnægja þeim kröfum sem kveðið er á um í gámasamningnum.

5. gr.
Skyldur eiganda.

Eigandi eða umráðamaður gáms skal uppfylla þær skyldur sem ákvæði gámasamningsins kveða á um að lagðar séu á eiganda, þ.m.t. skyldu til að halda gámi í öruggu ástandi.

6. gr.
Undanþágur.

Siglingastofnun Íslands getur veitt undanþágur frá ákvæðum þessarar reglugerðar.

7. gr.
Refsingar.

Brot á ákvæðum þessarar reglugerðar varðar sektum samkvæmt 2. gr. laga um framkvæmd alþjóðasamnings um gáma nr. 14/1985, nema þyngri refsing liggi við samkvæmt öðrum lögum.

8. gr.
Gildistaka.

Reglugerð þessi er sett samkvæmt lögum nr. 14/1985 um framkvæmd alþjóðasamnings um gáma og staðfestist hér með til að öðlast þegar gildi.

Samgönguráðuneytinu, 31. október 1997.

Halldór Blöndal.

Ragnhildur Hjaltadóttir.

AUGLÝSING

um umferð í Stykkishólmi.

Samkvæmt heimild í 81. gr. umferðarlaga nr. 50/1987 og að fenginni tillögu bæjarstjórnar Stykkishólmsbæjar eru hér með settar eftirfarandi reglur um umferð í Stykkishólmi:

1.0 Hámarkshraði
- 1.1 Hámarkshraði á þjóðvegi 58, Stykkishólmsvegi, er 70 km/klst. frá bæjarmörkum að Grensásvegi
- 1.2 Hámarkshraði á Aðalgötu er 50 km/klst. frá Grensásvegi að Tjarnarási
- 1.3 Annars staðar innan bæjarmarka er hámarkshraði 35 km/klst

2.0 Aðalbrautir
- 2.1 Þjóðvegur 58, Stykkishólmsvegur, ásamt Aðalgötu frá bæjarmörkum að Hafnargötu
- 2.2 Hafnargata
- 2.3 Sæbraut

3.0 Stöðvunarskylda
- 3.1 Stöðvunarskylda er af Austurgötu inn á Aðalgötu
- 3.2 Stöðvunarskylda er af Silfurgötu inn á Aðalgötu

4.0 Biðskylda verði af:
- 4.1 Ögursvegi inn á þjóðveg 58, Stykkishólmsveg
- 4.2 Flugvallarvegi inn á þjóðveg 58, Stykkishólmsveg
- 4.3 Hamraenda inn á þjóðveg 58, Stykkishólmsveg
- 4.4 Grensásveg inn á þjóðveg 58, Stykkishólmsveg
- 4.5 Fákaborg inn á þjóðveg 58, Stykkishólmsveg
- 4.6 Búðanesvegi inn á Aðalgötu
- 4.7 Vegi að tjaldstæðum inn á Aðalgötu
- 4.8 Tjarnarási inn á Aðalgötu
- 4.9 Nesvegi inn á Aðalgötu
- 4.10 Borgarbraut inn á Aðalgötu
- 4.11 Þvervegi inn á Aðalgötu
- 4.12 Laufásvegi inn á Aðalgötu
- 4.13 Víkurgötu inn á Aðalgötu
- 4.14 Frúarstíg inn á Aðalgötu
- 4.15 Frúarstíg inn á Hafnargötu
- 4.16 Sæbraut inn á Hafnargötu
- 4.17 Skólastíg inn á Hafnargötu
- 4.18 Stykkisbryggju inn á Sæbraut
- 4.19 Smiðjustíg inn á Sæbraut
- 4.20 Rafstöðvarinnkeyrslu inn á Austurgötu
- 4.21 Smiðjustíg inn á Austurgötu
- 4.22 Sjúkrahúsinnkeyrslu inn á Austurgötu
- 4.23 Skúlagötu inn á Austurgötu
- 4.24 Tangagötu inn á Austurgötu
- 4.25 Skúlagötu inn á Borgarbraut
- 4.26 Borgarflöt inn á Borgarbraut
- 4.27 Hótelinnkeyrslu inn á Borgarbraut
- 4.28 Innkeyrslu við Grunnskólann inn á Borgarbraut
- 4.29 Lágholti inn á Nesveg
- 4.30 Ásbrú inn á Nesveg

4.31 Skipavíkurhöfn inn á Nesveg
4.32 Tengibraut um Bröttugötu inn á Silfurgötu
4.33 Skólastíg inn á Silfurgötu
4.34 Lágholti inn á Silfurgötu
4.35 Tengibraut um Bröttugötu inn á Skólastíg
4.36 Höfðagötu (að norðan) inn á Skólastíg
4.37 Höfðagötu (að sunnan) inn á Skólastíg
4.38 Bókhlöðustíg inn á tengibraut um Bröttugötu
4.39 Reitarvegi inn á Silfurgötu
4.40 Sundabakka inn á Lágholt

5.0 Bann við bifreiðastöðum:
5.1 Austurgötu frá Smiðjustíg að Aðalgötu báðum megin
5.2 Hafnargötu, norðanmegin
5.3 Silfurgötu að austanverðu frá Lágholti að Hafnargötu
5.4 Skólastíg að vestanverðu frá Silfurgötu að tengibraut um Bröttugötu
5.5 Skúlagötu að vestanverðu frá Austurgötu að gangstíg til Víkurgötu
5.6 Sæbraut frá Hafnargötu að ferjubryggju, hafnarmegin, auk svæðis við austurenda ferjubryggju

6.0 Framúrakstur er bannaður á:
6.1 Aðalgötu frá Fákaborg að Borgarbraut
6.2 Borgarbraut frá Aðalgötu að Borgarflöt
6.3 Silfurgötu frá Hafnargötu að Reitarvegi

7.0 Skylt er að veita umferð um Silfurgötu til suðurs forgang í þrengingu götunnar móts við hús nr. 14.

8.0 Hraðahindranir séu á:
8.1 Borgarflöt móts við hús nr. 9
8.2 Borgarbraut vestan gatnamóta Borgarflatar
8.3 Lágholti við hús nr. 2, 6, 12 og 18
8.4 Skúlagötu við hús nr. 7 og 24

9.0 Gangbraut sé á:
9.1 Aðalgötu sunnan gatnamóta Nesvegar
9.2 Aðalgötu norðan gatnamóta Austurgötu
9.3 Aðalgötu norðan gatnamóta Víkurgötu
9.4 Aðalgötu norðan gatnamóta Borgarbrautar
9.5 Aðalgötu norðan gatnamóta Silfurgötu
9.6 Borgarbraut við gatnamót Aðalgötu
9.7 Borgarbraut við Grunnskólann
9.8 Borgarbraut vestan gatnamóta Borgarflatar
9.9 Silfurgötu sunnan gatnamóta Reitarvegar
9.10 Silfurgötu austan gatnamóta Árnatúns/Skólastígs
9.11 Sæbraut austan gatnamóta að Stykkisbryggju
9.12 Sæbraut norðan gatnamóta Smiðjustígs

Allar eldri samþykktir um umferðarmál í Stykkishólmi eru felldar úr gildi með samþykkt þessari.

Reglur þessar taka gildi við birtingu þeirra.

Sýslumaðurinn í Stykkishólmi, Snæfellsnes- og Hnappadalssýslu, 3. nóvember 1997.

Ólafur K. Ólafsson.

AUGLÝSING

um gildistöku EES-ákvarðana er varða vistmerki Evrópubandalagsins.

1. gr.

Með vísun til meginmáls samningsins um Evrópskt efnahagssvæði (EES-samningsins), og XX. viðauka við hann, ásamt viðbótum, breytingum, bókunum, auk annarra ákvæða hans er hér með auglýst gildistaka eftirtalinna ákvarðana framkvæmdastjórnarinnar (EB):

1. Ákvörðun nr. 93/326/EBE frá 13. maí 1993 um leiðbeinandi viðmiðunarreglur þegar kostnaður og gjöld í tengslum við vistmerki bandalagsins eru ákveðin.
2. Ákvörðun nr. 94/10/EB frá 21. desember 1993 um staðlað eyðublað fyrir tilkynningar um ákvörðun um að veita vistmerki bandalagsins.
3. Ákvörðun nr. 96/703/EB frá 26. nóvember 1996 um vistfræðilegar viðmiðanir er veita á umhverfismerki bandalagsins fyrir kæliskápa.

2. gr.

Auglýsing þessi er birt samkvæmt heimild í 3. gr. laga nr. 81/1988, um hollustuhætti og heilbrigðiseftirlit, ásamt síðari breytingum, og öðlast þegar gildi.

Umhverfisráðuneytinu, 30. október 1997.

Guðmundur Bjarnason.

Magnús Jóhannesson.

Nr. 627 3. nóvember 1997

AUGLÝSING

um umferð í Reykjavík.

Samkvæmt heimildi í 81. gr. umferðarlaga nr. 50/1987 og að fenginni tillögu borgarráðs hefur verið ákveðið að:

1. Hámarkshraði á Grandavegi og Framnesvegi, sunnan Hringbrautar, verði 30 km/klst.
2. Bílastöður verði bannaðar á norðurkanti Grandavegar, frá stað rétt austan gatnamótanna við Aflagranda og út að Framnesvegi.
3. Biðskylda verði á Njarðargötu gagnvart umferð um Eiríksgötu.
4. Biðskylda verði inn á hringtorg milli Nóatúns og Hátúns.

Ákvörðun þessi hefur þegar tekið gildi.

Lögreglustjórinn í Reykjavík, 3. nóvember 1997.

Böðvar Bragason.

STJÓRNARTÍÐINDI B 95 – 1997

10. nóvember 1997 1421 Nr. 628

AUGLÝSING

ríkisskattstjóra nr. 10/1997 um breytingar á auglýsingu ríkisskattstjóra nr. 3/1997 um skattmat í staðgreiðslu á árinu 1997.

Frá og með 1. nóvember 1997 breytist skattmat á fjárhæðum ökutækjastyrkja og á dagpeningum sem launamaður fær greiddar vegna ferða innanlands á vegum launagreiðanda og halda má utan staðgreiðslu og verða sem hér segir:

1. Ökutækjastyrkir.

Eftirfarandi breytingar verði á fjárhæðum í kafla 3.2. í auglýsingunni um mat á ökutækjastyrk innan viðmiðunarmarka, sbr. 3. gr. reglugerðar nr. 591/1987 um laun, greiðslur og hlunnindi utan staðgreiðslu:

a) Almennt gjald:

		kr.		kr.
Fyrir	1 - 10.000 km	34,55	verði	35,15
"	10.001 - 20.000 km	30,95	verði	31,45
"	20.001 - >	27,30	verði	27,75

b) Sérstakt gjald og torfærugjald.

Þær fjárhæðir sem hækka má ofangreint mat um ef um greiðslu sérstaks gjalds og torfærugjalds er að ræða breytast sem hér greinir:

	kr.		kr.		km
Fjárhæðin:	5,30	verði	5,35	(sérst. gjald	1 - 10.000)
	16,30	verði	16,55	(torfærugjald	1 - 10.000)
	4,70	verði	4,80	(sérst. gjald	10.001 - 20.000)
	14,55	verði	14,80	(torfærugjald	10.001 - 20.000)
	4,15	verði	4,25	(sérst. gjald	20.001 - >)
	12,85	verði	13,05	(torfærugj.	20.001 - >)

2. Dagpeningar innanlands.

Eftirfarandi breytingar verði á fjárhæðum í kafla 4.2. í auglýsingunni:

	kr.		kr.
Gisting og fæði í einn sólarhring:	8.500	verði	7.500
Gisting í eina nótt:	5.000	verði	3.800
Fæði hvern heilan dag, minnst 10 tíma ferðalag:	3.500	verði	3.700
Fæði í hálfan dag, minnst 6 tíma ferðalag:	1.750	verði	1.850

Auglýsing þessi er sett samkvæmt ákvæðum 5. gr. laga nr. 45/1987, um staðgreiðslu opinberra gjalda, og 116. gr. laga nr. 75/1981, um tekjuskatt og eignarskatt. Gildir hún við staðgreiðslu frá og með 1. nóvember 1997.

Reykjavík, 10. nóvember 1997.

Garðar Valdimarsson ríkisskattstjóri.

B 99

Gutenberg

REGLUGERÐ

um (2.) breytingu á reglugerð nr. 272/1997 um úthlutun á tollkvótum vegna innflutnings á blómum.

1. gr.

Aftan við upptalningu úr tollkafla 6 í 2. gr. reglugerðarinnar:

	Vara	Tímabil	Vörumagn	Verðtollur	Magntollur
Úr tollnúmeri:			kg	%	kr./kg
0602.3000	Alparósir og glóðarrósir, einnig ágræddar	18.11.-31.12.97	ótilgr.	30	0

2. gr.

Reglugerð þessi er sett samkvæmt heimild í lögum nr. 99/1993 um framleiðslu, verðlagningu og sölu á búvörum, sbr. breytingu með lögum nr. 87/1995 og öðlast þegar gildi.

Landbúnaðarráðuneytinu, 17. nóvember 1997.

Guðmundur Bjarnason.

Jón Höskuldsson.

Nr. 630 3. nóvember 1997

AUGLÝSING

um frestun á gildistöku breytinga á skipan prestakalla í Rangárvallaprófastsdæmi.

Með heimild í 2. tölulið ákvæðis til bráðabirgða í lögum um skipan prestakalla og prófastsdæma og um starfsmenn þjóðkirkju Íslands, nr. 62 17. maí 1990, er ákveðið að fresta gildistöku breytinga samkvæmt 1. gr. laganna sem hér segir:

Í Rangárvallaprófastsdæmi, sbr. IV. lið 1. gr.:

Frestað er niðurlagningu Kirkjuhvolsprestakalls og færslu sókna prestakallsins í Odda- og Fellsmúlaprestaköll.

Frestun þessi gildir að svo stöddu til 31. desember 1998.

Auglýsingin öðlast þegar gildi.

Dóms- og kirkjumálaráðuneytinu, 3. nóvember 1997.

F. h. r.

Hjalti Zóphóníasson.

Ragnheiður Harðardóttir.

STJÓRNARTÍÐINDI B 96 – 1997

20. nóvember 1997 1423 Nr. 631

AUGLÝSING

um tölvuvædda tollafgreiðslu vegna útflutnings og eyðublöð fyrir útflutningsskýrslur.

Í tengslum við tölvuvæðingu tollafgreiðslu og tölvuvinnslu upplýsinga úr útflutningsskýrslum, sem tekin verður upp við öll tollstjóraembætti frá og með 1. janúar 1998, verður tekið í notkun eyðublað fyrir útflutningsskýrslur, E-2.1 og E-2.2, sbr. sýnishorn í fylgiskjali 1 og 2 með auglýsingu þessari. Eyðublað E-6, sem notað hefur verið fram að þessu, verður jafnframt lagt af frá sama tíma.

Samhliða þessum breytingum verður tekið í notkun SMT-tollafgreiðslukerfi (skjalasending milli tölva) sem gerir útflytjendum kleift að senda upplýsingar úr útflutningsskýrslum um gagnaflutningsnet til tollstjóra (pappírslaust afgreiðslukerfi) samkvæmt nánari reglum þar um.

Útflytjendur, sem ekki nota SMT-tollafgreiðslukerfið, skulu frá og með 1. janúar afhenda tollstjóra í viðkomandi tollumdæmi útflutningsskýrslu í einriti á eyðublaði E-2 (aðaleyðublað E-2.1 og framhaldsblað E-2.2) ásamt öðrum tollskjölum sem leggja ber fram vegna tollafgreiðslu við útflutning. Útflutningsskýrslan skal fyllt út í samræmi við leiðbeiningar sem gefnar hafa verið út af ríkistollstjóra. Umrædd eyðublöð ásamt leiðbeiningum liggja frammi hjá tollstjórum (tollstjóranum í Reykjavík og sýslumönnum) sem veita nánari upplýsingar um tollskýrslugerð, m.a. tollflokkun, upprunareglur og annað sem lýtur að tollmeðferð vegna útflutnings svo og SMT-tollafgreiðslukerfið. Leiðbeiningar þessar ásamt eyðublöðum er einnig að finna á heimasíðu ríkistollstjóra á alnetinu en slóðin þar er: www.tollur.is

Óski útflytjendur eftir að nota eyðublað E-2 í sjálfafritandi formi og með þeim hætti sem kveðið er á um í auglýsingu í C-deild Stjórnartíðinda nr. 23/1987, um samning um einföldun formsatriða í viðskiptum, er þeim heimilt að láta prenta slík form fyrir sig. Noti útflytjendur tölvuprentara við útfyllingu tollskýrslu í þessu formi er þeim einnig heimilt að prenta form samhliða útfyllingu einstakra reita á venjulegan pappír enda sé gætt reglna um gerð þess að öðru leyti.

Um tollskýrslur og fylgiskjöl þeirra vísast að öðru leyti til reglugerðar nr. 228/1993, um tollskýrslur og fylgiskjöl þeirra og reglugerðar nr. 309/1992, um tollafgreiðslu og greiðslufrest á aðflutningsgjöldum þegar tollskjöl eru send milli tölva.

Auglýsing þessi, sem sett er samkvæmt heimild í tollalögum nr. 55/1987, með síðari breytingum, sbr. 15. gr. og 149. gr. þeirra, og ákvæði til bráðabirgða í reglugerð nr. 228/1993, um tollskýrslur og fylgiskjöl þeirra, öðlast gildi frá og með 1. janúar 1998.

Ríkistollstjóri, 20. nóvember 1997.

Sigurgeir A. Jónsson.

Gutenberg

Fylgiskjal 1.

A SENDINGAR-/*ÚTFLUTNINGS*TOLLSTÖÐ

ÍSLAND

Eintak sendingarlands/útflutningslands 1

2 Sendandi/*Útflytjandi* nr.

1 SKÝRSLA

3 Eyðublöð 4 Hleðsluskrár

5 Vöruliðir 6 Stykkjatala 7 Tilvísunarnúmer

8 Viðtakandi nr.

9 Ábyrgðaraðili greiðslu nr.

10 *Fyrsta ákvörðunarland* 11 *Viðskiptaland* 13 *S.L.S.*

14 Skýrslugjafi/Umboðsaðili nr.

15 Sendingarland/*Útflutningsland* 15 C. Lykill send-/*útfl.l.* a b 17 Lykill ákv.lands a b

16 Upprunaland 17 Ákvörðunarland

18 Auðkenni og þjóðerni flutningsfars við brottför 19 Gámur 20 Afhendingarskilmálar

21 Auðkenni og þjóðerni virks flutningsfars við flutning yfir landamæri 22 Mynt og heildarfjárhæð reiknings 23 Gengi 24 Tegund viðskipta

25 Flutningsmáti yfir landamæri 26 Flutningsmáti innanlands 27 Hleðslustaður 28 Fjármála- og bankaupplýsingar

1 29 Útflutningstollstöð 30 Geymslustaður vöru

31 Stykki og vörulýsing — Merki og númer – Gámanr. – Tala og tegund

32 Vöruliður nr. 33 Vörunúmer

34 Lykill upprunalands a b 35 Þyngd brúttó (kg)

37 TOLLMEÐFERÐ 38 Þyngd nettó (kg) 39 *Kvótar*

40 Heildarskýrsla/Fyrra skjal

41 Magn í annarri einingu

44 Viðbótarupplýsingar/Framlögð skjöl/Vottorð og leyfi

Vu-lykill

46 Hagskýrsluverð

47 Útreikningur gjalda

Tegund	Gjaldstofn	Taxti	Fjárhæð gjalds	GM

Samtals:

48 Greiðslufrestur 49 Auðkenni vörugeymslu

B REIKNINGSLEGAR UPPLÝSINGAR

50 Ábyrgðaraðili nr. Undirskrift: **C** BROTTFARARTOLLSTÖÐ

51 Fyrirhugaðar umflutningstollstöðvar (og land) fyrir hönd hans

Staður og dagsetning:

52 Ábyrgð tekur ekki til Lykill 53 Ákvörðunartollstöð (og land)

D EFTIRLIT BROTTFARARTOLLSTÖÐVAR Stimpill: 54 Staður og dagsetning:

Niðurstaða:

Innsigli, tala:

auðkenni:

Frestur (dagsetning):

Undirskrift:

Undirskrift og nafn skýrslugjafa/umboðsaðila:

Fylgiskjal 2.

A SENDINGAR-/*ÚTFLUTNINGS*TOLLSTÖÐ

ÍSLAND

2 Sendandi/*Útflytjandi* nr.

1 SKÝRSLA C BIS

3 Eyðublöð 1

31 Stykki og vörulýsing — Merki og númer – Gámanr. – Tala og tegund

32 Vöruliður nr. **33** Vörunúmer

34 Lykill upprunalands **35** Þyngd brúttó (kg)

37 TOLLMEÐFERÐ **38** Þyngd nettó (kg) **39** *Kvótar*

40 Heildarskýrsla/Fyrra skjal

41 Magn í annarri einingu

44 Viðbótar-upplýsingar/ Framlögð skjöl/ Vottorð og leyfi

Vu-lykill

46 Hagskýrsluverð

31 Stykki og vörulýsing — Merki og númer – Gámanr. – Tala og tegund

32 Vöruliður nr. **33** Vörunúmer

34 Lykill upprunalands **35** Þyngd brúttó (kg)

37 TOLLMEÐFERÐ **38** Þyngd nettó (kg) **39** *Kvótar*

40 Heildarskýrsla/Fyrra skjal

41 Magn í annarri einingu

44 Viðbótar-upplýsingar/ Framlögð skjöl/ Vottorð og leyfi

Vu-lykill

46 Hagskýrsluverð

31 Stykki og vörulýsing — Merki og númer – Gámanr. – Tala og tegund

32 Vöruliður nr. **33** Vörunúmer

34 Lykill upprunalands **35** Þyngd brúttó (kg)

37 TOLLMEÐFERÐ **38** Þyngd nettó (kg) **39** *Kvótar*

40 Heildarskýrsla/Fyrra skjal

41 Magn í annarri einingu

44 Viðbótar-upplýsingar/ Framlögð skjöl/ Vottorð og leyfi

Vu-lykill

46 Hagskýrsluverð

47 Útreikningur gjalda

Tegund	Gjaldstofn	Taxti	Fjárhæð gjalds	GM	Tegund	Gjaldstofn	Taxti	Fjárhæð gjalds	GM
Samtals vegna 1. vöruliðar:					Samtals vegna 2. vöruliðar:				

Tegund	Gjaldstofn	Taxti	Fjárhæð gjalds	GM	Tegund	Fjárhæð gjalds	GM	← Samtals
								1 Eintak sendingarlands/ útflutningslands
Samtals vegna 3. vöruliðar:					Alls:			C BROTTFARARTOLLSTÖÐ

AUGLÝSING

um skráningu einingartölu vara í aðflutnings- og útflutningsskýrslu.

1. gr.

Í aðflutnings- og útflutningsskýrslu skal tilgreina eftir því sem við á einingartölu vara í eftirfarandi tollskrárnúmerum (stykkjatölu (STK), lítratölu (LIT), prósentustyrk áfengis (PRO), rúmmetratölu (RUM), paratölu (PAR) eða sérgreinda nettóþyngd vegna rafgeyma (NET)). Einingartölu vegna lítra og prósentustyrkleika áfengis skal rita með tveimur aukastöfum.

01011100	STK		06049102	STK	
01011901	STK		06049109	STK	
01011909	STK		06049900	STK	
01041000	STK		20091101		LIT
01060001	STK		20091109		LIT
01060002	STK		20091901		LIT
01060003	STK		20091909		LIT
06012002	STK		20092001		LIT
06012003	STK		20092009		LIT
06012009	STK		20093001		LIT
06021000	STK		20093009		LIT
06022000	STK		20094001		LIT
06023000	STK		20094009		LIT
06024000	STK		20095001		LIT
06029010	STK		20095009		LIT
06029020	STK		20096001		LIT
06029030	STK		20096009		LIT
06029041	STK		20097001		LIT
06029045	STK		20097009		LIT
06029049	STK		20098001		LIT
06029051	STK		20098009		LIT
06029059	STK		20099001		LIT
06029070	STK		20099009		LIT
06029091	STK		21050011		LIT
06029092	STK		21050019		LIT
06029093	STK		21050021		LIT
06029099	STK		21050029		LIT
06031002	STK		21069011		LIT
06031003	STK		21069019		LIT
06031004	STK		21069031	STK	
06031009	STK		21069032	STK	LIT PRO
06039000	STK		21069033	STK	LIT PRO
06041000	STK		21069034	STK	LIT PRO
06049101	STK		21069035	STK	LIT PRO

21069036	STK	LIT	PRO
21069037	STK	LIT	PRO
21069038	STK	LIT	PRO
22011011	STK	LIT	
22011019	STK	LIT	
22019011	STK		
22019019	STK		
22019021	STK		
22019029	STK		
22019091	STK		
22019099	STK		
22021011	STK	LIT	
22021019	STK	LIT	
22021021		LIT	
22021022	STK	LIT	
22021029	STK	LIT	
22021091		LIT	
22021092	STK	LIT	
22021099	STK	LIT	
22029011		LIT	
22029012	STK	LIT	
22029019	STK	LIT	
22029021		LIT	
22029022	STK	LIT	
22029029	STK	LIT	
22029091		LIT	
22029092	STK	LIT	
22029099	STK	LIT	
22030011	STK	LIT	
22030019	STK	LIT	
22030021	STK	LIT	PRO
22030029	STK	LIT	PRO
22030091	STK	LIT	PRO
22030099	STK	LIT	PRO
22041001	STK	LIT	
22041002	STK	LIT	PRO
22041003	STK	LIT	PRO
22041009	STK	LIT	PRO
22042111	STK	LIT	
22042112	STK	LIT	PRO
22042113	STK	LIT	PRO
22042114	STK	LIT	PRO
22042119	STK	LIT	PRO
22042121	STK	LIT	
22042122	STK	LIT	PRO
22042123	STK	LIT	PRO
22042129	STK	LIT	PRO
22042131	STK	LIT	
22042132	STK	LIT	PRO
22042133	STK	LIT	PRO
22042139	STK	LIT	PRO
22042141	STK	LIT	
22042142	STK	LIT	PRO
22042143	STK	LIT	PRO
22042149	STK	LIT	PRO
22042151	STK	LIT	
22042152	STK	LIT	PRO
22042153	STK	LIT	PRO
22042159	STK	LIT	PRO
22042161	STK	LIT	
22042162	STK	LIT	PRO
22042163	STK	LIT	PRO
22042169	STK	LIT	PRO
22042911	STK	LIT	
22042912	STK	LIT	PRO
22042913	STK	LIT	PRO
22042914	STK	LIT	PRO
22042919	STK	LIT	PRO
22042921	STK	LIT	
22042922	STK	LIT	PRO
22042923	STK	LIT	PRO
22042929	STK	LIT	PRO
22042931	STK	LIT	
22042932	STK	LIT	PRO
22042933	STK	LIT	PRO
22042939	STK	LIT	PRO
22042941	STK	LIT	
22042942	STK	LIT	PRO
22042943	STK	LIT	PRO
22042949	STK	LIT	PRO
22042951	STK	LIT	
22042952	STK	LIT	PRO
22042953	STK	LIT	PRO
22042959	STK	LIT	PRO
22042961	STK	LIT	
22042962	STK	LIT	PRO
22042963	STK	LIT	PRO
22042969	STK	LIT	PRO
22043001	STK	LIT	
22043002	STK	LIT	PRO

22043003	STK	LIT	PRO
22043004	STK	LIT	PRO
22043009	STK	LIT	PRO
22051001	STK	LIT	
22051002	STK	LIT	PRO
22051003	STK	LIT	PRO
22051009	STK	LIT	PRO
22059001	STK	LIT	
22059002	STK	LIT	PRO
22059003	STK	LIT	PRO
22059009	STK	LIT	PRO
22060001	STK	LIT	
22060002	STK	LIT	PRO
22060003	STK	LIT	PRO
22060009	STK	LIT	PRO
22071000	STK	LIT	PRO
22072001	STK		
22072002	STK		
22072003	STK		
22072004	STK		
22072005	STK		
22072006	STK		
22072007	STK		
22072009	STK		
22082011	STK	LIT	PRO
22082012	STK	LIT	PRO
22082013	STK	LIT	PRO
22082019	STK	LIT	PRO
22082091	STK	LIT	PRO
22082092	STK	LIT	PRO
22082093	STK	LIT	PRO
22082099	STK	LIT	PRO
22083001	STK	LIT	PRO
22083002	STK	LIT	PRO
22083003	STK	LIT	PRO
22083009	STK	LIT	PRO
22084001	STK	LIT	PRO
22084002	STK	LIT	PRO
22084003	STK	LIT	PRO
22084009	STK	LIT	PRO
22085011	STK	LIT	PRO
22085012	STK	LIT	PRO
22085013	STK	LIT	PRO
22085019	STK	LIT	PRO
22085021	STK	LIT	PRO
22085022	STK	LIT	PRO
22085023	STK	LIT	PRO
22085029	STK	LIT	PRO
22086001	STK	LIT	PRO
22086002	STK	LIT	PRO
22086003	STK	LIT	PRO
22086009	STK	LIT	PRO
22087011	STK		
22087012	STK	LIT	PRO
22087013	STK	LIT	PRO
22087014	STK	LIT	PRO
22087015	STK	LIT	PRO
22087016	STK	LIT	PRO
22087017	STK	LIT	PRO
22087019	STK	LIT	PRO
22087091	STK		
22087092	STK	LIT	PRO
22087093	STK	LIT	PRO
22087094	STK	LIT	PRO
22087095	STK	LIT	PRO
22087096	STK	LIT	PRO
22087097	STK	LIT	PRO
22087099	STK	LIT	PRO
22089011	STK	LIT	PRO
22089012	STK	LIT	PRO
22089013	STK	LIT	PRO
22089019	STK	LIT	PRO
22089051	STK	LIT	PRO
22089052	STK	LIT	PRO
22089053	STK	LIT	PRO
22089059	STK	LIT	PRO
22089091	STK	LIT	
22089092	STK	LIT	PRO
22089093	STK	LIT	PRO
22089094	STK	LIT	PRO
22089095	STK	LIT	PRO
22089096	STK	LIT	PRO
22089097	STK	LIT	PRO
22089099	STK	LIT	PRO
22090000		LIT	
27100011		LIT	
27100012		LIT	
27100019		LIT	
27100042		LIT	
27100060		LIT	

33021021	STK				44072501			RUM
33021022	STK	LIT	PRO		44072509			RUM
33021023	STK	LIT	PRO		44072601			RUM
33021024	STK	LIT	PRO		44072609			RUM
33021025	STK	LIT	PRO		44072901			RUM
33021026	STK	LIT	PRO		44072909			RUM
33021027	STK	LIT	PRO		44079101			RUM
33021029	STK	LIT	PRO		44079109			RUM
40141001	STK				44079201			RUM
41011000	STK				44079209			RUM
41012109	STK				44079901			RUM
41014001	STK				44079909			RUM
41021001	STK				44081000			RUM
41022901	STK				44083100			RUM
41031001	STK				44083900			RUM
41031002	STK				44089000			RUM
41039001	STK				44121309			RUM
41039002	STK				44121409			RUM
41039003	STK				44121909			RUM
41039004	STK				44122209			RUM
41039005	STK				44122309			RUM
41051900	STK				44122909			RUM
43011000	STK				44129209			RUM
43016000	STK				44129309			RUM
43021901	STK				44129909			RUM
43021902	STK				48201001	STK		
43021903	STK				49100000	STK		
43021904	STK				64011000			PAR
43021905	STK				64019101			PAR
43021906	STK				64019109			PAR
43021907	STK				64019201			PAR
43021908	STK				64019209			PAR
44031000				RUM	64019900			PAR
44032000				RUM	64021200			PAR
44034100				RUM	64021900			PAR
44034900				RUM	64022000			PAR
44039100				RUM	64023000			PAR
44039200				RUM	64029100			PAR
44039900				RUM	64029900			PAR
44041000				RUM	64031200			PAR
44042000				RUM	64031901			PAR
44071001				RUM	64031909			PAR
44071009				RUM	64032001			PAR
44072401				RUM	64032002			PAR
44072409				RUM	64032009			PAR

64033001		PAR	84181001	STK	
64033002		PAR	84182100	STK	
64033009		PAR	84182200	STK	
64034001		PAR	84182900	STK	
64034002		PAR	84183001	STK	
64034009		PAR	84183009	STK	
64035101		PAR	84184001	STK	
64035102		PAR	84211201	STK	
64035109		PAR	84213901	STK	
64035901		PAR	84221100	STK	
64035902		PAR	84261100	STK	NET
64035909		PAR	84261201	STK	
64039101		PAR	84261209	STK	
64039102		PAR	84261900	STK	
64039109		PAR	84262000	STK	NET
64039900		PAR	84263000	STK	NET
64041101		PAR	84264101	STK	
64041109		PAR	84264102	STK	
64041901		PAR	84264109	STK	
64041902		PAR	84264900	STK	
64041909		PAR	84269900	STK	
64042001		PAR	84271000	STK	
64042002		PAR	84272000	STK	
64042009		PAR	84279000	STK	
64051001		PAR	84281001	STK	
64051002		PAR	84282000	STK	
64051009		PAR	84291100	STK	
64052001		PAR	84291900	STK	
64052002		PAR	84292001	STK	
64052009		PAR	84292009	STK	
64059001		PAR	84293000	STK	
64059002		PAR	84294000	STK	
64059009		PAR	84295100	STK	
84072100	STK		84295200	STK	
84072900	STK		84295900	STK	
84073100	STK		84301000	STK	
84073200	STK		84302000	STK	
84073300	STK		84303100	STK	
84073400	STK		84303900	STK	
84079000	STK		84304100	STK	
84081000	STK		84304900	STK	
84082000	STK		84305000	STK	
84089000	STK		84306100	STK	
84146001	STK		84306200	STK	
84148001	STK		84306901	STK	

84306909	STK	NET	84718000	STK	
84322100	STK		84719000	STK	
84331100	STK		84721000	STK	
84331900	STK		84722000	STK	
84332000	STK		84723000	STK	
84333001	STK		84791000		NET
84335300	STK		85043100		NET
84336000	STK		85043200		NET
84371000	STK		85043300		NET
84471100	STK		85063000		NET
84471200	STK		85064000		NET
84472000	STK		85066000		NET
84501100	STK		85068001		NET
84501200	STK		85071001		NET
84501900	STK		85071009		NET
84512100	STK		85072001		NET
84513001	STK		85072009		NET
84521000	STK		85073001		NET
84522100	STK		85073009		NET
84522900	STK		85078001		NET
84651001	STK		85078009		NET
84659101	STK		85079000		NET
84659201	STK		85091000	STK	
84659301	STK		85094001	STK	
84659401	STK		85101000	STK	
84659501	STK		85164001	STK	
84659601	STK		85164009	STK	
84659901	STK		85165000	STK	
84691100	STK		85166001	STK	
84691200	STK		85166002	STK	
84692000	STK		85167100	STK	
84693000	STK		85167200	STK	
84701000	STK		85192100	STK	
84702100	STK		85192900	STK	
84702900	STK		85193100	STK	
84703000	STK		85193900	STK	
84704000	STK		85199902	STK	
84705000	STK		85211021	STK	
84711000	STK		85211029	STK	
84713000	STK		85219021	STK	
84714100	STK		85219029	STK	
84714900	STK		85231102	STK	
84715000	STK		85231109	STK	
84716000	STK		85231202	STK	
84717000	STK		85231209	STK	

85231302	STK		87029099	STK	
85231309	STK		87031010	STK	NET
85261000	STK		87031021	STK	
85269100	STK		87031029	STK	
85271201	STK		87031031	STK	
85271209	STK		87031032	STK	
85271301	STK		87031039	STK	
85271302	STK		87031041	STK	
85271309	STK		87031042	STK	
85271900	STK		87031049	STK	
85272101	STK		87031091	STK	NET
85272102	STK		87031092	STK	
85272109	STK		87031099	STK	
85272900	STK		87032110	STK	
85273101	STK		87032121	STK	
85273102	STK		87032129	STK	
85273109	STK		87032210	STK	
85273200	STK		87032221	STK	
85273900	STK		87032229	STK	
85281202	STK		87032310	STK	
85281209	STK		87032321	STK	
85281302	STK		87032329	STK	
85281309	STK		87032330	STK	
85282101	STK		87032341	STK	
85282109	STK		87032349	STK	
85282201	STK		87032350	STK	
85282209	STK		87032391	STK	
85283009	STK		87032399	STK	
85434000		NET	87032410	STK	
85481000		NET	87032491	STK	
87011000	STK		87032499	STK	
87012011	STK		87033110	STK	
87012019	STK		87033121	STK	
87012021	STK		87033129	STK	
87012029	STK		87033210	STK	
87013000	STK		87033221	STK	
87019000	STK		87033229	STK	
87021011	STK		87033250	STK	
87021019	STK		87033291	STK	
87021021	STK		87033299	STK	
87021029	STK		87033310	STK	
87029010	STK	NET	87033321	STK	
87029021	STK		87033329	STK	
87029029	STK		87033330	STK	
87029091	STK		87033391	STK	

87033399	STK		87049039	STK	
87039011	STK	NET	87049091	STK	
87039019	STK	NET	87049099	STK	
87039091	STK	NET	87051000	STK	
87039099	STK	NET	87052000	STK	
87041000	STK		87053000	STK	
87042111	STK		87054001	STK	
87042119	STK		87054009	STK	
87042121	STK		87059001	STK	
87042129	STK		87059002	STK	
87042191	STK		87059009	STK	NET
87042199	STK		87060001	STK	
87042210	STK		87060009	STK	
87042211	STK		87091100		NET
87042219	STK		87091900	STK	
87042221	STK		87111000	STK	
87042229	STK		87112000	STK	
87042291	STK		87113000	STK	
87042299	STK		87114000	STK	
87042310	STK		87115000	STK	
87042311	STK		87119010	STK	
87042319	STK		87119091	STK	NET
87042321	STK		87119092	STK	
87042329	STK		87119099	STK	
87042391	STK		87120000	STK	
87042399	STK		87139000		NET
87043111	STK		87161000	STK	
87043119	STK		87162000	STK	
87043121	STK		88011000	STK	
87043129	STK		88021100	STK	
87043191	STK		88021200	STK	
87043199	STK		88022000	STK	
87043210	STK		88023000	STK	
87043211	STK		88024000	STK	
87043219	STK		88026000	STK	
87043221	STK		89011001	STK	NET
87043229	STK		89011009	STK	NET
87043291	STK		89012000	STK	NET
87043299	STK		89013000	STK	NET
87049011	STK	NET	89019001	STK	NET
87049019	STK	NET	89019009	STK	NET
87049020	STK		89020011	STK	NET
87049021	STK		89020019	STK	NET
87049029	STK		89020021	STK	NET
87049031	STK		89020029	STK	NET

89020031	STK	NET	91012900	STK	
89020039	STK	NET	91019100	STK	
89020041	STK	NET	91019900	STK	
89020049	STK	NET	91021100	STK	
89020091	STK	NET	91021200	STK	
89020099	STK	NET	91021900	STK	
89031001	STK		91022100	STK	
89031009	STK		91022900	STK	
89039100	STK		91029100	STK	
89039200	STK	NET	91029900	STK	
89039901	STK		92011000	STK	
89039909	STK		92012000	STK	
89040000	STK	NET	92019000	STK	
89051000	STK	NET	92030000	STK	
89052000	STK	NET	92071001	STK	
89059001	STK		92071002	STK	
89059009	STK	NET	93032000	STK	
89060000	STK	NET	93033000	STK	
89071001	STK		98011012		LIT
89080000		NET	98011013	STK	LIT
90051000	STK		98011021	STK	LIT
90064000	STK		98011022	STK	LIT
90065100	STK		98011023	STK	LIT
90065200	STK		98011024	STK	LIT
90065300	STK		98011025	STK	LIT
90065900	STK		98011026	STK	LIT
90071100	STK		98011027	STK	LIT
90071900	STK		98011028	STK	LIT
90221200	STK		98021000	STK	LIT
90221300	STK		98022000	STK	LIT
90221400	STK		98023000	STK	LIT
90221900	STK		98024000	STK	LIT
90222100	STK		98025000	STK	LIT
90222900	STK		98026000	STK	LIT
90223000	STK		98027000	STK	LIT
90229000	STK		98028000	STK	LIT
91011100	STK		99000012	STK	
91011200	STK		99000013	STK	
91011900	STK				
91012100	STK				

Eftirfarandi sérreglur gilda um einingartölu tollskrárnúmera 98011012 til 99000013:

1. Tollskrárnúmer 98011012 til 98011028 gilda eingöngu vegna tollafgreiðslu smásendinga í pósti, sbr. 1. tölulið 1. gr. og fylgiskjal I reglugerðar nr. 310/1992, um tollmeðferð póstsendinga, með síðari breytingum.

2. Tollskrárnúmer 98021000 til 98028000 gilda eingöngu vegna sölu áfengis í tollfrjálsar verslanir.

3. Tollskrárnúmer 99000012 gildir eingöngu vegna tollafgreiðslu hraðsendinga samkvæmt 2. tölul. 6. og 7. gr. reglugerðar nr. 445/1997 og tollskrárnúmer 99000013 gildir eingöngu vegna tollafgreiðslu hraðsendinga samkvæmt 3. tölul. 6. og 7. gr. sömu reglugerðar.

2. gr.

Auglýsing þessi er sett samkvæmt heimild í 15. gr. tollalaga nr. 55/1987 til að öðlast gildi frá og með 1. janúar 1998. Frá sama tíma falla úr gildi fyrirmæli samkvæmt reglugerð nr. 191/1993 um sama efni.

Ríkistollstjóri, 17. nóvember 1997.

Sigurgeir A. Jónsson.

17. nóvember 1997 Nr. 633

AUGLÝSING

um staðfestingu á aðalskipulagi Garðabæjar 1995-2015.

Samkvæmt skipulagslögum nr. 19, 21. maí 1964 hefur ráðuneytið þann 17. nóvember 1997 staðfest aðalskipulag Garðabæjar 1995-2015. Jafnframt er fellt úr gildi aðalskipulag Garðabæjar 1985-2005, sem staðfest var 12. maí 1987, með síðari breytingum.

Skipulagsuppdráttur og greinargerð hafa hlotið þá meðferð sem skipulagslög nr. 19/1964 mæla fyrir um. Samþykki bæjarstjórnar Garðabæjar liggur fyrir og skipulagsstjórn ríkisins hefur afgreitt erindið til staðfestingar.

Umhverfisráðuneytinu, 17. nóvember 1997.

Guðmundur Bjarnason.

Magnús Jóhannesson.

17. nóvember 1997 Nr. 634

AUGLÝSING

um breytingu á aðalskipulagi Hóla í Hjaltadal 1990-2010.

Samkvæmt ósk hreppsnefndar Hólahrepps hefur skipulagsstjórn ríkisins þann 29. apríl 1997 staðfest breytingu á aðalskipulagi Hóla í Hjaltadal frá 31. desember 1990, sbr. 3. og 4. mgr. 19. gr. skipulagslaga nr. 19/1964.

Breytingin er að svæði áætlað sem stofnanalóð færist til norðurs á svæði merkt skrúðgarður, leiksvæði, íþróttasvæði og til austurs inn á svæði merkt byggingarsvæði.

Hreppsnefnd Hólahrepps hefur lýst því yfir, að hún taki að sér að bæta það tjón, er einstakir aðilar kunna að verða fyrir við breytinguna.

Umhverfisráðuneytinu, 17. nóvember 1997.

F. h. r.
Magnús Jóhannesson.

Hrafn Hallgrímsson.

AUGLÝSING

um samkomulag um innheimtu og yfirfærslu skatta, sbr. 20. grein í samningi milli Norðurlanda um aðstoð í skattamálum frá 7. desember 1989.

Til að framfylgja samningi Norðurlandanna um aðstoð í skattamálum frá 7. desember 1989 hefur eftirfarandi samkomulag verið gert milli bærra stjórnvalda í Danmörku, Færeyjum, Finnlandi, Íslandi, Noregi og Svíþjóð, samkvæmt 20. gr. nefnds samnings:

I. UPPHAFSÁKVÆÐI

1. gr.

Skattar sem samkomulagið tekur til.

Samkomulag þetta tekur til skatta af tekjum sem samningur milli Norðurlandanna til að komast hjá tvísköttun að því er varðar skatta á tekjur og eignir (hér eftir kallaður „tvísköttunarsamningurinn") tekur til.

2. gr.

Skilgreiningar.

1. Við beitingu þessa samkomulags merkja neðangreind hugtök eftirfarandi, nema annað leiði af samhenginu:
   a) „eftirlaun" merkir greiðslur samkvæmt ákvæðum 18. greinar tvísköttunarsamningsins frá 1996 eða samsvarandi grein í öðrum tvísköttunarsamningi samkvæmt 1. grein;
   b) „skattur" merkir endanlega álagningu eða staðgreiðsluskatt, sem greiddur er og kemur til frádráttar við endanlega álagningu. Ef aðeins er átt við endanlega álagningu eða staðgreiðsluskatt eru hugtökin „endanleg álagning" og „staðgreiðsluskattur" notuð þar sem staðgreiðsla skatta á launatekjur og eftirlaun eru lögð að jöfnu við „endanlega álagningu" og „staðgreiðsluskatt";
   c) „heimilisfestisríki" merkir það samningsríki, þar sem aðili er heimilisfastur;
   d) „atvinnuríki" merkir samningsríki, annað en heimilisfestisríki, þar sem aðili innir af hendi starf, sem samkomulag þetta nær til;
   e) „umsóknarríki" merkir samningsríki, sem ber fram beiðni til annars samningsríkis um skattayfirfærslu;
   f) „beiðniríki" merkir samningsríki, sem fær beiðni frá öðru samningsríki um skattayfirfærslu.
2. Að staðgreiðsluskattur sé greiddur merkir í samkomulagi þessu að skatturinn sé innborgaður eða að hann hafi verið dreginn frá launum eða eftirlaunum launþega og haldið eftir.

   Þetta á einnig við í þeim tilvikum er skattinum hefur verið haldið eftir og hann færður til bókar hjá skattskyldum aðila, en ekki greiddur inn til skattyfirvalda í beiðniríki.
3. Önnur hugtök, sem notuð eru í samkomulagi þessu og einnig koma fyrir í tvísköttunarsamningnum, skulu hafa þá merkingu, sem þau hafa í þeim samningi.
4. Við framkvæmd samingsríkis á þessu samkomulagi á hverjum tíma skal, nema annað leiði af samhenginu, sérhvert hugtak sem ekki er skilgreint í 1.–3. mgr. hafa þá merkingu sem hugtakið hefur á þeim tíma samkvæmt lögum viðkomandi ríkis að því er varðar þá skatta sem samkomulagið tekur til. Sú merking sem hugtakið hefur samkvæmt viðeigandi skattalögum þess ríkis skal ganga framar þeirri merkingu sem hugtakið hefur samkvæmt öðrum lögum þess ríkis.

II. INNHEIMTA SKATTS AF LAUNATEKJUM

3. gr.

Ríki þar sem krefjast má staðgreiðsluskatta.

1. Þegar aðili heimilisfastur í einu samningsríkjanna þiggur laun fyrir starf, sem innt er af hendi í öðru samningsríki, og heimilisfestisríkið telur að starfið, í eitt eða fleiri skipti, muni á tólf mánaða tímabili samtals ekki vara lengur en 183 daga og launin eru greidd af eða fyrir hönd vinnuveitanda sem heimilisfastur er í síðarnefnda ríkinu, skal staðgreiðsluskattur greiðast til heimilisfestisríkis. Skattyfirvöld í atvinnuríki skulu í því tilviki ekki krefjast staðgreiðsluskatts ef sýnt er með skriflegri tilkynningu frá skattyfirvöldum í heimilisfestisríki að frádráttur vegna staðgreiðsluskatts eigi sér þar stað. Ef atvinnuríkið viðurkennir álit heimilisfestisríkis samkvæmt fyrsta málslið getur atvinnuríkið látið hjá líða að krefjast staðgreiðsluskatts, þó svo að tilkynning samkvæmt öðrum málslið hafi ekki verið send. Ef frádráttur vegna staðgreiðsluskatts á sér ekki lengur stað í heimilisfestisríki, skulu skattyfirvöld þar upplýsa skattyfirvöld í atvinnuríki um það strax og þau fá vitneskju þar um.
2. Ákvæðum 1. mgr. skal ekki beitt ef skattyfirvöld í heimilisfestisríki telja að launagreiðslur eigi með réttu að gjaldfærast hjá fastri atvinnustöð eða fastri starfsstöð í atvinnuríki. Sé frádrætti staðgreiðsluskatts hætt vegna þessa í heimilisfestisríki, skulu skattyfirvöld þar strax tilkynna það til skattyfirvalda í atvinnuríki.
3. Komi fram í upplýsingum frá vinnuveitanda eða á annan hátt, að ekki séu lengur forsendur fyrir frádrætti vegna skatts í heimilisfestisríki samkvæmt 1. mgr. eða að slíkur frádráttur eigi sér ekki stað, getur atvinnuríkið krafist staðgreiðsluskatts. Áður en slíkur frádráttur er gerður skulu skattyfirvöld í atvinnuríki tilkynna skattyfirvöldum í heimilisfestisríki um breyttar aðstæður og að slíks skatts verði krafist í atvinnuríkinu.

4. gr.

Kröfur um staðgreiðsluskatt í atvinnuríki.

1. Þegar laun skulu skattlögð í atvinnuríki samkvæmt ákvæðum 7. mgr. 21. greinar tvísköttunarsamningsins frá 1996 eða samsvarandi ákvæðum í öðrum tvísköttunarsamningi samkvæmt 1. grein, getur það ríki krafist staðgreiðsluskatts. Hið sama gildir þegar laun sem getið er um í 1. mgr. 3. greinar eru greidd af eða fyrir hönd vinnuveitanda sem hvorki er heimilisfastur í atvinnuríkinu né í heimilisfestisríki launþega.
2. Telji skattyfirvöld í atvinnuríki að staðgreiðsluskattur greiðist eða muni greiðast í atvinnuríkinu samkvæmt ákvæðum þessarar greinar skulu þau yfirvöld tilkynna skattyfirvöldum í heimilisfestisríki launþega að svo sé. Þegar síðarnefnd skattyfirvöld hafa fengið slíka tilkynningu skal staðgreiðsluskatts ekki lengur krafist í heimilisfestisríki launþega.

5. gr.

Útleiga á vinnuafli.

1. Telji skattyfirvöld í atvinnuríki að um útleigu á vinnuafli sé að ræða getur það haldið eftir staðgreiðsluskatti þar. Launþegi, samkvæmt 1. mgr. 3. greinar, telst leigður út ef einhver aðili (útleigjandi) ráðstafar honum til vinnu í starfsemi annars aðila (verkkaupa) í atvinnuríkinu, svo fremi sem verkkaupi er heimilisfastur eða hefur fasta atvinnustöð í atvinnuríkinu og útleigjandi er hvorki ábyrgur fyrir né ber áhættu af árangri vinnunnar.
2. Við ákvörðun á því, hvort launþegi skuli talinn leigður út, skal gert heildarmat og sérstaklega höfð hliðsjón af því hvort:
   a) heildarverkstjórn sé í höndum verkkaupanda;
   b) vinna sé innt af hendi á vinnustað, sem verkkaupandi hefur til umráða og ber ábyrgð á;
   c) greiðsla til útleigjanda reiknast út eftir nýttum starfstíma eða út frá öðrum tengslum milli greiðslunnar og þeirra launa sem launþeginn fær;

d) verkkaupandi leggi til megnið af verkfærum og efni; og
e) útleigjandi ákveði ekki einhliða fjölda launþega og hvaða hæfniskröfur skulu gerðar til þeirra.

3. Skattyfirvöld í atvinnuríki skulu tilkynna skattyfirvöldum í heimilisfestisríki um að staðgreiðsluskattur greiðist í atvinnuríki. Hafi slík tilkynning borist skal heimilisfestisríki ekki krefjast staðgreiðsluskatts af launanum.

6. gr.

Gagnkvæmt samkomulag vegna ágreinings um innheimtu staðgreiðsluskatts.

1. Ef skattyfirvöld samningsríkis, sem samkvæmt undanfarandi ákvæðum eiga að láta hjá líða að krefjast staðgreiðsluskatts, samþykkja ekki ákvörðun skattyfirvalda annars samningsríkis skal málið leyst með gagnkvæmu samkomulagi milli bærra stjórnvalda þessara samningsríkja.
2. Komist bær stjórnvöld ekki að samkomulagi um annað skal, þar til málið leysist, ekki krafist skatts í:
   a) atvinnuríki, ef málið skal leyst samkvæmt ákvæðum 3. greinar;
   b) heimilisfestisríki, ef málið skal leyst samkvæmt ákvæðum 4. eða 5. greinar.

7. gr.

Landamærafarar.

Ef tvísköttunarsamningurinn eða sérstakt samkomulag milli samningsríkjanna inniheldur ákvæði um skattlagningu tekna sem svonefndir landamærafarar með heimilisfesti í einu samningsríki þiggja fyrir persónulegt starf sem innt er af hendi í öðru samningsríki, skal ákvæðum 3.-6. greinar ekki beitt hvað varðar slíkar tekjur.

III. YFIRFÆRSLA Á TEKJUSKATTI

8. gr.

Almennt um yfirfærslu skatta.

Hafi skattur vegna vinnulauna, eftirlauna eða tekna af sjálfstæðri starfsemi verið greiddur í samningsríki má, samkvæmt beiðni bærs stjórnvalds í öðru samningsríki, yfirfæra þennan greidda skatt til síðarnefnda ríkisins og bókfæra hann þar á skattskyldan aðila sem skatt af slíkum tekjum.

9. gr.

Beiðni um yfirfærslu skatta vegna vinnulauna eða eftirlauna á staðgreiðslustigi.

1. Hafi staðgreiðsluskattur verið greiddur vegna vinnulauna eða eftirlauna í öðru samningsríki en því, sem samkvæmt tvísköttunarsamningnum á rétt á endanlegri álagningu, skal eftir beiðni síðarnefnda ríkisins yfirfæra skattinn til þess ríkis.
2. Beiðni samkvæmt 1. mgr. skal hafa borist bæru stjórnvaldi, í Danmörku og Færeyjum í síðasta lagi 1. febrúar, í Noregi í síðasta lagi 1. apríl, í Finnlandi, Íslandi og Svíþjóð í síðasta lagi 31. maí árið eftir tekjuárið.
3. Ekki skal yfirfæra hærri fjárhæð en þá sem með tilliti til tekna skattskylds aðila hefði átt að greiða sem staðgreiðslu vinnulauna og eftirlauna samkvæmt löggjöf umsóknarríkisins. Ekki skal heldur yfirfæra hærri fjárhæð en greidd hefur verið sem staðgreiðsluskattur vinnulauna eða eftirlauna í beiðniríki. Séu vinnulaun eða eftirlaun undanskilin skattlagningu í beiðniríki hindrar það ekki yfirfærslu á staðgreiðsluskatti, eins og vitað var á innheimtutíma að hefði átt að greiða í síðarnefnda ríkinu.

10. gr.

Beiðni um yfirfærslu skatta innan þriggja ára frá lokum tekjuárs.

1. Komi beiðni um yfirfærslu skatta innan þriggja ára frá lokum tekjuárs, skal með þeim takmörkunum sem leiða af 2. mgr., yfirfæra skatt sem greiddur hefur verið vegna tekna í beiðniríki til þess ríkis sem hefur forgangsrétt á að skattleggja tekjurnar samkvæmt tvísköttunarsamningnum. Þetta gildir aðeins komi beiðni um yfirfærslu skatta vegna vinnulauna eða eftirlauna eftir þann tíma sem nefndur er í 9. grein, en innan þriggja ára frá lokum tekjuársins.
2. Beiðniríki getur takmarkað yfirfærsluna við þá fjárhæð sem greiddur skattur í því ríki er hærri en sem nemur þeim skattkröfum tekjuársins sem eftir eru þegar tekjur hafa verið undanskildar skattlagningu eða sem frádráttur hefur verið leyfður fyrir við endanlega skatta á tekjur í umsóknarríkinu. Frádráttarfjárhæðin takmarkast þó við þann hluta tekjuskatts (reiknaðs án frádráttar) í beiðniríki, sem lagður er á þær tekjur sem má skattleggja í umsóknarríkinu.

11. gr.

Beiðni um yfirfærslu skatta að þremur árum liðnum frá lokum tekjuárs.

Komi beiðni um yfirfærslu skatta að þremur árum liðnum frá lokum tekjuárs getur yfirfærsla átt sér stað samkvæmt ákvæðum 10. greinar. Yfirfærslufjárhæðin má þó í slíku tilfelli einnig takmarkast með tilliti til annarra krafna sem beiðniríkið hefur lagt fram vegna slíkra skatta og gjalda sem ekki eru álögð á tekjuárinu. Þessi réttur til skuldajöfnunar takmarkast ekki við þá skatta og gjöld sem sanmingurinn milli Norðurlandanna um aðstoð í skattamálum frá 7. desember 1989 tekur til. Beiðniríki er þess í stað heimilt samkvæmt eigin löggjöf að nota skattfjárhæðina til skuldajöfnunar séu á þeim tíma fyrirliggjandi kröfur á skattskyldan aðila.

12. gr.

Endurgreiðsla.

1. Hafi staðgreiðsluskattur verið greiddur af sömu tekjum í fleiri samningsríkjum skal það ríki endurgreiða hann, sem samkvæmt ákvæðum 6. greinar á ekki að innheimta skatt.
2. Komi upp mál í samningsríki um endurgreiðslu skatts og annað samningsríki gerir kröfu til skattsins, skal endurgreiðslu frestað meðan beðið er eftir að síðarnefnda ríkið leggi fram beiðni um yfirfærslu á skattinum innan þess tíma sem kveðið er á um í 2. mgr. 9. greinar. Ef skattskyldur aðili fer sjálfur fram á endurgreiðslu skatts skal 3. mgr. beitt.
3. Eigi að endurgreiða ofgreiddan skatt í samningsríki vegna tekna sem aflað er í öðru samningsríki og hafi síðarnefnda ríkið ekki lagt fram beiðni um yfirfærslu skatta, skal því ríki tilkynnt um það áður en endurgreiðsla á sér stað. Hafi fyrrnefnda ríkið ekki móttekið slíka kröfu um yfirfærslu innan 30 daga frá því tilkynning var send, getur endurgreiðsla átt sér stað.

13. gr.

Vextir.

Beiðniríki er ekki skylt að greiða vexti á þær skattfjárhæðir, sem eru yfirfærðar samkvæmt 8.-10. grein. Umsóknarríki getur ekki heldur krafist vaxta á slíkar skattfjárhæðir.

IV. ÖNNUR ÁKVÆÐI

14. gr.

Tilkynningar og beiðnir.

1. Tilkynning samkvæmt 3.-6. grein skal innihalda upplýsingar um:
   a) nafn launþega, fæðingardag og ár (kennitölu), heimilisfang og skattlagningarstað í báðum ríkjunum;

b) nafn vinnuveitanda og heimilisfang í báðum ríkjum; og
c) tímabil, sem staðgreiðsluskattur hefur verið greiddur.

Telji skattyfirvöld veittar upplýsingar ekki fullnægjandi til að grundvalla megi á þeim úrskurð um að frádráttur vegna staðgreiðsluskatts skuli ekki eiga sér stað skal skattyfirvöldum hins ríkisins tilkynnt um það þegar í stað.

2. Tilkynningar samkvæmt 3. mgr. 12. greinar skulu innihalda upplýsingar um:
   a) nafn skattskylds aðila, fæðingardag og ár (kennitölu) og heimilisfang í báðum ríkjunum;
   b) tekjur og tekjutímabil sem endurgreiðslan nær yfir, ennfremur hvort um er að ræða vinnulaun eða eftirlaun;
   c) nafn vinnuveitanda/launagreiðanda og heimilisfang í báðum ríkjum ef kostur er; og
   d) hjúskaparstétt skattskylds aðila.
3. Beiðni um yfirfærslu skatta samkvæmt 9.–11. grein skal innihalda upplýsingar um:
   a) nafn skattskylds aðila, fæðingardag og ár (kennitölu) og heimilisfang í beiðniríki;
   b) tekjur og tekjutímabil sem staðgreiðsluskatturinn nær til;
   c) fjárhæð sem á að yfirfæra, ennfremur hvort um er að ræða vinnulaun eða eftirlaun; og
   d) nafn vinnuveitanda/launagreiðanda og heimilisfang í báðum ríkjum ef kostur er.
4. Tilkynningar skulu ennfremur, svo sem kostur er, innihalda kennitölu launþega í báðum ríkjum svo og kennitölu vinnuveitanda í báðum ríkum.
5. Tilkynningar og beiðnir samkvæmt þessum samningi sendast gegnum bært stjórnvald.

15. gr.

Nánari framkvæmd.

Bær stjórnvöld geta komið sér saman um nánari beitingu ákvæða samkomulags þessa.

16. gr.

Gildistaka.

Samkomulag þetta öðlast gildi þann 1. janúar 1998. Með samkomulagi þessu fellur úr gildi samkomulag frá 19. júní 1991, um innheimtu og yfirfærslu skatta.

Eftir að samkomulag þetta öðlast gildi, tekur það til erinda sem berast bæru stjórnvaldi í beiðniríki eftir gildistökudag.

Samkomulag þetta er gert í sjö eintökum, á dönsku, færeysku, finnsku, íslensku, norsku og sænsku, á sænsku gilda tveir textar, einn fyrir Finnland og einn fyrir Svíþjóð, og skulu allir textar jafngildir.

Kangerlussuaq hinn 30. júní 1997.

Fyrir Danmörk: Ivar Nordland
Fyrir Færeyjar: Peter A. Lamhauge
Fyrir Finnland: Hillel Skurnik
Fyrir Ísland: Garðar Valdimarsson
Fyrir Noreg: Odd Hengsle
Fyrir Svíþjóð: Kerstin Bostrøm

Framangreint sendist hér með öllum hlutaðeigandi til upplýsingar og eftirbreytni.

Fjármálaráðuneytinu, 12. nóvember 1997.

F. h. r.
Indriði H. Þorláksson.

Lísa Yoder.

SAMÞYKKT

um verndarsvæði vatnsbóla innan lögsagnarumdæma Mosfellsbæjar, Reykjavíkur, Seltjarnarneskaupstaðar, Kópavogs, Garðabæjar, Bessastaðahrepps og Hafnarfjarðar.

I. KAFLI
Gildissvið og almenn ákvæði.

1. gr.

Samþykkt þessi gildir um verndarsvæði vatnsbóla innan lögsagnarumdæma Mosfellsbæjar, Reykjavíkur, Seltarnarneskaupstaðar, Kópavogs, Garðabæjar, Bessastaðahrepps og Hafnarfjarðar eins og þau eru ákveðin af heilbrigðisnefndum í samræmi við reglugerð nr. 319/1995 um neysluvatn.

2. gr.

Markmið samþykktarinnar er að stuðla að hámarkshollustu neysluvatns á höfuðborgarsvæðinu til framtíðar með því að koma í veg fyrir óæskileg áhrif af völdum athafna, starfsemi og umsvifa á vatnsverndarsvæðum vatnsbóla á svæðinu.

3. gr.

Samþykktin tekur til framkvæmda, ræktunarstarfa, umgengni, nýrra bygginga, breytinga, viðhalds og frágangs mannvirkja, umferð véknúinna farartækja, meðferð efna sem valdið geta mengun, atvinnurekstrar, húsdýrahalds og útivistar. Jafnframt skulu uppfyllt ákvæði reglugerðar um neysluvatn nr. 319/1995, reglugerðar um varnir gegn olíumengun frá starfsemi í landi nr. 35/1994 og mengunarvarnareglugerðar nr. 48/1994 með síðari breytingum og vísast til skilgreininga hugtaka í þeim reglugerðum eftir því sem við á.

4. gr.

Um eftirlit með samþykkt þessari fer samkvæmt ákvæðum laga um hollustuhætti og heilbrigðiseftirlit nr. 81/1988 með síðari breytingum.

5. gr.

Þurfi heilbrigðisnefnd að taka ákvörðun í samræmi við samþykkt þessa sem kann að varða vatnsvernd vatnsbóls á öðru eftirlitssvæði skal ákvörðun aðeins tekin að höfðu samráði við heilbrigðisnefnd þess svæðis.

6. gr.

Framkvæmdastjórar heilbrigðiseftirlitssvæða á höfuðborgarsvæðinu mynda sameiginlega framkvæmdastjórn sem skipuleggur eftirlit á brunnsvæðum, grannsvæðum og fjarsvæðum samkvæmt samþykkt þessari, hefur umsjón með að viðbragðsáætlanir vegna mengunaróhappa séu gerðar og kemur fram sem fulltrúi heilbrigðisnefndanna eftir því sem við á vegna vatnsverndar yfir lögsögumörk. Framkvæmdastjórnin gerir árlega skýrslu um störf sín og skiptir með sér verkum. Hún hefur jafnframt reglubundið samráð við forsvarsmenn vatnsveitna um framkvæmd samþykktar þessarar.

II. KAFLI
Vatnsverndarsvæði.
Brunnsvæði.

7. gr.

Salerni og þvottaaðstaða á brunnsvæði er háð leyfi heilbrigðisnefndar. Skólpi frá slíkum búnaði skal veitt í geymi sem tæmdur skal reglulega. Utan um geymi og leiðslur skal vera viðurkennd lekavörn með góðri aðstöðu til eftirlits. Ennfremur skal flutningsaðili sem annast

tæmingu slíks geymis hafa starfsleyfi viðkomandi heilbrigðisnefndar og samþykktar verklagsreglur fyrir þá vinnu.

8. gr.

Um girðingar, mannvirki, búnað, framkvæmd vinnu, meðferð varasamra efna, viðbragðsáætlanir vegna mengunaróhappa og umhirðu og frágang mannvirkja skal fjallað nánar í starfsleyfi viðkomandi vatnsveitu og samþykktu innra eftirliti samkvæmt reglugerð nr. 522/1994, um matvælaeftirlit og hollustuhætti við framleiðslu og dreifingu matvæla.

Grannsvæði.

Almenn umgengni.

9. gr.

Við alla starfsemi, viðhald bygginga, girðinga, raflína o.þ.h. ber að gæta þess að uppfyllt séu ákvæði mengunarvarnareglugerðar nr. 48/1994, með síðari breytingum, um varnir gegn grunnvatnsmengun. Heilbrigðisnefnd er heimilt að láta hreinsa upp, á kostnað hlutaðeigandi aðila, efni og önnur óhreinindi, sem farið hafa niður og minnsti grunur leikur á að geti valdið grunnvatnsmengun.

10. gr.

Allar framkvæmdir og ræktun á svæðinu skulu miðast við að sem minnst breyting verði á hripi regns og yfirborðsvatns niður í grunnvatn.

Geymsla varasamra efna.

11. gr.

Geymsla á olíu, bensíni eða varasömum efnum er óheimil nema á vegum vatnsveitna og er háð leyfi heilbrigðisnefndar. Flutningsaðili slíkra efna skal hafa fullnægjandi viðbragðsáætlun vegna óhappa og leyfi heilbrigðisnefndar til flutninganna.

Vegir og verklegar framkvæmdir.

12. gr.

Vegagerð og aðrar verklegar framkvæmdir á svæðinu eru háðar leyfi heilbrigðisnefndar sem setur nánari skilyrði um mengunarvarnir vegna framkvæmdanna. Vegi skal ekki leggja á grannsvæði nema mikilvægar ástæður séu fyrir hendi. Þá skal að jafnaði ekki leggja bundnu slitlagi, en sé það gert skal nota steinsteypu eða malbik. Við allar framkvæmdir þar sem notaðar eru bifreiðar, vinnuvélar eða önnur tæki sem nota olíu af einhverju tagi, skal gætt fullkominna mengunarvarna. Notkun á vegsalti og öðrum hálkuhamlandi eða rykbindandi efnum er háð samþykki heilbrigðisnefndar.

13. gr.

Þar sem almennir vegir liggja inn á grannsvæði vatnsbóla skal eigandi vegarins láta koma fyrir skilti með nauðsynlegum upplýsingum fyrir vegfarendur um viðkvæmni svæðisins fyrir mengun. Óheimilt er að aka bifreiðum, vélsleðum, vélknúnum farartækjum eða vinnuvélum utan skipulagðra vega eða slóða, nema þegar ekki verður hjá því komist vegna verklegra framkvæmda samkvæmt 11. gr.

Salerni og rotþrær.

14. gr.

Afla skal leyfis heilbrigðisnefndar fyrir náðhúsum, salernum, fráveitum og rotþróm. Í leyfi nefndarinnar skal kveðið á um gerð, viðhald, hreinsun og eftirlit með búnaðinum. Þar sem rotþró með viðeigandi siturlögn er ekki nægjanleg mengunarvörn að dómi heilbrigðis-

nefndar skal koma fyrir safntanki á fráveitulögn eða hafa þurrsalerni. Förgun á seyru og úrgangi úr þurrsalernum eða náðhúsum er óheimil á svæðinu.

15. gr.

Allar fráveitulagnir skulu vera þéttar og þar sem hætta er á að mengandi efni geti borist í regnvatnslagnir er heilbrigðisnefnd heimilt að krefjast hreinsibúnaðar.

Sorp og annar úrgangur.

16. gr.

Óheimilt er að flytja úrgang inn á svæðið til geymslu eða förgunar. Sorp og annan úrgang sem þar verður til skal geyma samkvæmt viðurkenndum aðferðum og ber að flytja hann út af svæðinu til förgunar eða endurnýtingar eftir því sem við á. Venjulegan garða-úrgang og lífrænan heimilisúrgang er heimilt að jarðgera og nota þar sem hann verður til. Hlíta skal fyrirmælum heilbrigðisnefndar um búnað og framkvæmd jarðgerðar.

Mengandi atvinnurekstur eða starfsemi.

17. gr.

Á grannsvæði er óheimilt að hefja nýjan atvinnurekstur. Heilbrigðisnefnd er þó heimilt að veita undanþágu frá þessu ákvæði þegar tryggt er að engin hætta sé á mengun grunnvatns af völdum starfseminnar. Atvinnurekstur eða starfsemi sem skilgreind eru í viðaukum 7 og 8 í mengunarvarnareglugerð nr. 48/1994, með síðari breytingum, er óheimill á grannsvæði nema annað sé ákveðið í samþykkt þessarri.

Viðhald bygginga o.fl.

18. gr.

Varðandi viðhald bygginga, girðinga, raflína o.þ.h. skal gætt sérstakrar varúðar við notkun varasamra efna, s.s. fúavarnarefna, olíu o.þ.h. Geymsla varasamra efna er óheimil og skulu slík efni tekin með ef svæðið er yfirgefið. Óheimilt er að stækka byggingar sem fyrir eru.

Búfjárhald.

19. gr.

Óheimilt er að auka eða hefja nýtt búfjárhald á svæðinu. Búfjárhald á grannsvæðum skal uppfylla ákvæði samþykktar viðkomandi sveitarfélags um búfjárhald. Samþykki heilbrigðisnefndar skal liggja fyrir á staðsetningu, gerð og fyrirkomulagi fráveitu taðþróa og haughúsa. Búfjáráburð sem verður til á svæðinu og er ekki nýttur jafnóðum í samræmi við ákvæði 22. gr. skal flytja reglulega út af svæðinu. Þeir sem stunda búfjárhald á grannsvæðum skulu leggja fram áætlun um á hvern hátt mykju, taði, skít og skemmdu heyi er fargað og staðfestingu á afdrifum ef förgun er á annars vegum. Dýrahræ skulu flutt út af svæðinu og fargað á viðurkenndan hátt. Við búfjárhald skal gætt góðrar umgengni.

Ræktunarstörf.

20. gr.

Ræktun og uppgræðsla á grannsvæði er háð leyfi heilbrigðisnefndar. Þegar sótt er um slíkt leyfi skal leggja fram áætlun um framkvæmdina. Heilbrigðisnefnd setur þau skilyrði fyrir leyfinu sem hún telur eiga við hverju sinni og skal leyfið bundið við tiltekið svæði, árafjölda og framkvæmdaraðila. Í leyfinu skal tekið fram um magn og meðferð áburðar sem heimilt er að dreifa og á hvaða tíma ársins dreifing er heimil. Notkun tilbúins áburðar er eingöngu heimil í undantekningartilvikum.

21. gr.

Ef fram kemur rökstuddur grunur um óæskileg áhrif ræktunar og uppgræðslu á grunnvatn er heilbrigðisnefnd heimilt að takmarka eða banna frekari ræktun.

22. gr.

Á svæðinu skal aðeins geyma áburð til skamms tíma í senn og skal gætt mengunarvarna sem eru fullnægjandi að mati heilbrigðisnefndar. Notkun plöntulyfja, örgresisefna, stýriefna, útrýmingarefna og annarra eiturefna er einungis heimil til heimilisnota.

Útivist.

23. gr.

Við skipulag útivistar og umferðar skal þess gætt að mengunarhætta verði sem minnst. Umráðaaðili útivistarsvæðis skal sjá um að komið verði fyrir ílátum fyrir rusl þar sem það á við og að fram fari reglubundin tæming þeirra. Sveitarstjórn ber ábyrgð á að fram fari reglubundin hreinsun á og við stíga eða staði þar sem fólk er oft á ferli.

Meðferð skotvopna.

24. gr.

Á svæðinu er óheimilt er að nota byssuskot sem innihalda blý.

Fjarsvæði.

Aðgreining í tvö svæði.

25. gr.

Fjarsvæði skiptist í tvö svæði, farsvæði A og fjarsvæði B. Fjarsvæði A þarfnast verndar umfram fjarsvæði B þar sem á fjarsvæði A er aðalákoman fyrir þá grunnvatnsstrauma sem liggja að núverandi vatnsbólum og framtíðar vatnsbólum.

Neyslugeymar fyrir eldsneyti.

26. gr.

Afla skal leyfis heilbrigðisnefndar fyrir byggingu og notkun olíugeyma á svæðinu. Geymarnir skulu vera samkvæmt fullnægjandi mengunarvarnakröfum og skal frágangur miðaður við að mæta óhöppum við áfyllingu. Í leyfi skal tiltekið um eftirlit með lekavarnabúnaði og viðbrögð við óhöppum.

Á fjarsvæði A er óheimilt að nota olíu til húshitunar eða annarrar notkunar þegar rafmagn og/eða gas getur komið í staðinn.

Framkvæmdir og vélavinna.

27. gr.

Við allar framkvæmdir þar sem notaðar eru bifreiðar, vinnuvélar eða önnur tæki sem nota olíu af einhverju tagi, skal gætt fullkominna mengunarvarna. Áður en vegir eru gerðir eða lagðir bundnu slitlagi skal afla samþykkis heilbrigðisnefndar fyrir framkvæmdinni og þeim efnum sem nota á í vegastæði og slitlag.

Á fjarsvæði A skal einungis nota steinsteypu eða malbik í bundið slitlag.

Skólp og úrgangur.

28. gr.

Afla skal leyfis heilbrigðisnefndar fyrir náðhúsum, fráveitum og rotþróm. Gætt skal ákvæða varðandi mengunarvarnir, sbr. 14. og 15. gr. eftir því sem við á.

29. gr.

Óheimilt er að flytja úrgang inn á svæðin til geymslu eða förgunar. Sorp og annan úrgang sem þar verður til skal geyma samkvæmt viðurkenndum aðferðum og flytja reglulega út af svæðinu til förgunar eða endurnýtingar eftir því sem við á. Þó er heimilt að jarðgera venjulegan garðaúrgang og lífrænan heimilisúrgang og nota þar sem hann verður til.

Atvinnurekstur.

30. gr.

Á fjarsvæðum er óheimilt að staðsetja mengandi starfsemi án samþykktar heilbrigðisnefndar.

Á fjarsvæði A er atvinnurekstur og starfsemi háð starfsleyfi heilbrigðisnefnda og skal leyfi fyrir slíkri starfsemi því aðeins veita að tryggt sé að grunnvatn mengist ekki.

Búfjárhald.

31. gr.

Búfjárhald á fjarsvæðum skal uppfylla ákvæði samþykktar viðkomandi sveitarfélags um búfjárhald. Samþykki heilbrigðisnefndar skal liggja fyrir á staðsetningu, gerð og fyrirkomulagi fráveitu, taðþróa og haughúsa, áður en byggingaryfirvöld samþykkja ný mannvirki vegna búfjárhalds. Búfjáráburð sem verður til á svæðinu og er ekki nýttur þar í samræmi við ákvæði 32. gr. skal flytja reglulega út af svæðinu. Þeir sem stunda búfjárhald á fjarsvæðum skulu leggja fram áætlun um á hvern hátt mykju, taði, skít og skemmdu heyi er fargað og staðfestingu á afdrifum ef förgun er á annars vegum. Dýrahræ skulu flutt út af svæðinu og fargað á viðurkenndan hátt. Við búrekstur skal gætt góðrar umgengni.

Á fjarsvæði A er óheimilt að auka eða hefja búfjárhald.

Uppgræðsla og ræktun.

32. gr.

Áður en ræktun eða uppgræðsla hefst á fjarsvæði skal leggja fyrir heilbrigðisnefnd til samþykktar áætlun um framkvæmdina. Óheimilt er að geyma búfjáráburð eða annan áburð í miklu magni á svæðinu nema komið hafi verið fyrir viðurkenndum mengunarvörnum. Halda skal yfirborði svæðisins sem upprunalegustu og stilla skal áburðarnotkun þar í hóf.

III. KAFLI

Gildistaka.

33. gr.

Samþykkt þessi sem samin er af heilbrigðisnefndum á höfuðborgarsvæðinu og samþykkt af sveitarstjórnum Mosfellsbæjar, Reykjavíkur, Seltjarnarneskaupstaðar, Kópavogs, Garðabæjar, Bessastaðahrepps og Hafnarfjarðar staðfestist hér með samkvæmt 18. gr. laga nr. 81/1988 um hollustuhætti og heilbrigðiseftirlit, með síðari breytingum, til að öðlast gildi við birtingu.

Umhverfisráðuneytinu, 12. nóvember 1997.

Guðmundur Bjarnason.

Ingimar Sigurðsson.

REGLUGERÐ

um varnir gegn snjóflóðum og skriðuföllum.

1. gr.

Í sveitarfélagi þar sem metin hefur verið hætta á ofanflóðum gerir sveitarstjórn að fengnu samþykki ofanflóðanefndar tillögu að varnarvirkjum fyrir hættusvæði sem byggð eru eða byggð verða samkvæmt aðalskipulagi. Tillögunum fylgi teikningar, uppdrættir og aðrar viðeigandi upplýsingar þannig að meta megi gæði og varnaráhrif varnarvirkja. Auk þess skulu fylgja uppdrættir, í mælikvarðanum 1:5000, sem sýni hverju varnarvirkin eru talin breyta um öryggi á svæðinu, og útreikningar því til stuðnings. Upplýsingar um tölu og tegund fasteigna sem á að verja skulu enn fremur fylgja.

Varnarvirki skulu að jafnaði reist nema hagkvæmara sé talið að kaupa eða flytja húseignir, sbr. 2. gr.

2. gr.

Sveitarstjórn er heimilt að gera tillögu um kaup eða flutning á húseignum í stað þess að byggja varnarvirki ef það er talið hagkvæmara til að tryggja öryggi íbúa á hættusvæðum. Tillögunum fylgi kostnaðaráætlun þar sem gerður er samanburður á kostnaði við kaup eða flutning á húsum og kostnaði við gerð varnarvirkja.

3. gr.

Tillögur sveitarstjórna skv. 1. og 2. gr. skulu lagðar fyrir ofanflóðanefnd sem fer yfir framkvæmda- og kostnaðaráætlanir og sannreynir gildi þeirra. Nefndin skal hafa tekið afstöðu til tillögu innan átta vikna frá því hún berst nema mál sé sérstaklega umfangsmikið og skal nefndin í því tilviki tilkynna sveitarstjórn um það fyrirfram og hversu langan tíma vænta megi að meðferðin muni taka.

Tillögur öðlast gildi að fengnu samþykki ofanflóðanefndar og staðfestingu umhverfisráðherra.

4. gr.

Öll vinna við undirbúning og gerð varnarvirkja, sem Ofanflóðasjóður greiðir að hluta, skal unnin á grundvelli útboða þar sem því verður við komið. Ofanflóðanefnd fylgist með framkvæmdum við varnarvirki.

Sveitarstjórnir annast framkvæmdir við gerð varnarvirkja og samninga um kaup eða flutning á húseignum í samræmi við staðfestar áætlanir. Náist ekki samkomulag um kaup á húseign er sveitarstjórn heimilt að taka eignina eignarnámi. Um framkvæmd eignarnáms fer samkvæmt lögum um framkvæmd eignarnáms nr. 11/1973.

5. gr.

Ofanflóðasjóður greiðir allan kostnað við rannsóknir sem miða að því að bæta hættumat og hönnun varnarvirkja.

Ofanflóðasjóði er heimilt að greiða viðkomandi sveitarfélagi allt að 90% af kostnaði við hönnun, undirbúning og framkvæmdir við varnarvirki, kaup á lóðum vegna varnarvirkja og húseignum (íbúðarhúsum) og kostnaði við flutning húseigna.

Umhverfisráðherra ákveður greiðslu úr sjóðnum að fengnum tillögum ofanflóðanefndar.

Hvorki má byggja á óbyggðum hættusvæðum né þétta þá byggð, sem fyrir er, fyrr en tilskildum varnarvirkjum hefur verið komið upp.

6. gr.

Greiðslur Ofanflóðasjóðs til sveitarfélags vegna kaupa á húsnæði skv. 5. gr. skulu miðast við staðgreiðslumarkaðsverð sambærilegra húseigna í sveitarfélaginu utan hættusvæða. Við ákvörðun þess skal ekki tekið tillit til hækkana á markaðsverði sem rekja má til ákvörðunar um kaup á húseignum á hættusvæði.

Heimilt er að miða greiðslur sjóðsins við framreiknað kaupverð húseignar sem keypt hefur verið á síðustu árum, ásamt mati á kostnaði núverandi eiganda af endurbótum hennar, ef fyrir liggur að staðsetning húseignar á hættusvæði eða í námunda við það hefur haft áhrif til lækkunar markaðsverðs.

Náist ekki samningar milli sveitarfélags og húseiganda þannig að til eignarnáms kemur miðast greiðslur sjóðsins við fjárhæð eignarnámsbóta.

Greiðslur Ofanflóðasjóðs skulu inntar af hendi til sveitarfélags samkvæmt samkomulagi ofanflóðanefndar og sveitarfélags. Sveitarfélögin annast samningagerð og greiðslur til húseigenda.

7. gr.

Ofanflóðasjóður greiðir ekki kostnað vegna kaupa á löndum og lóðum nema það sé nauðsynlegt vegna byggingar varnarvirkja.

8. gr.

Greiðslur Ofanflóðasjóðs til sveitarfélaga vegna flutnings á húseign miðast við kostnað við flutning og kostnað við að koma húsi fyrir á nýjum stað enda hafi verið leitað hagkvæmustu leiða. Ofanflóðasjóður greiðir ekki vegna kaupa á húseign sem tæknilega er unnt að flytja nema flutningskostnaður sé metinn hærri en kaupverð sbr. 6. gr.

9. gr.

Eigandi keyptra húseigna er viðkomandi sveitarsjóður. Hann ber ábyrgð á viðhaldi og rekstri húseigna og ákveður hvort hús skuli rifið.

Ofanflóðasjóður endurgreiðir ekki kostnað sem leiða kann af 1. mgr.

10. gr.

Nýting og sala þeirra húseigna sem keypt hafa verið samkvæmt reglugerð þessari er háð samþykki umhverfisráðuneytisins.

11. gr.

Reglugerð þessi, er sett með heimild í 16. gr. laga um varnir gegn snjóflóðum og skriðuföllum nr. 49/1997 og öðlast þegar gildi. Jafnframt fellur úr gildi reglugerð nr. 145/1996 með sama heiti.

Umhverfisráðuneytinu, 12. nóvember 1997.

Guðmundur Bjarnason.

Magnús Jóhannesson.

REGLUGERÐ

um bólusetningu sauðfjár og geita til varnar garnaveiki.

1. gr.

Bólusetning til varnar garnaveiki skal framkvæmd á öllum ásetningslömbum og ásetningskiðum ár hvert á landinu öllu, að undanteknum eftirtöldum svæðum: Hofshreppur, Austur-Skaftafellssýsla, Vestur-Skaftafellssýsla, Vestfjarðakjálki norðan varnargirðingar úr Gilsfirði í Bitrufjörð, Austfjarðahólf milli Lagarfljóts og Reyðarfjarðar og Héraðshólf milli Jökulsár á Brú og Lagarfljóts.

2. gr.

Bólusetning skal fara fram á tímabilinu 15. september til 31. desember ár hvert. Heimilt er að sleppa bólusetningu lamba og kiða sem ákveðið er að slátra fram að 15. apríl næsta vor. Þessi lömb og kið skal einstaklingsmerkja eiganda og færa inn í bólusetningarskýrslur. Við komu í sláturhús skal merkið skráð á móttökukvittun.

Bólusetja skal aftast í snögga blettinn við hægri olnboga. Framleiðandi bóluefnis skal að öðru leyti veita nauðsynlegar upplýsingar um framkvæmd bólusetningar og meðferð fjár að henni lokinni.

3. gr.

Sýslumenn skulu, hver í sínu umdæmi og í samráði við yfirdýralækni, skipa eftirlitsmenn með framkvæmd bólusetningarinnar. Starfið er uppsegjanlegt af beggja hálfu með þriggja mánaða fyrirvara miðað við 15. september ár hvert. Skipun framlengist sjálfkrafa til eins árs í senn, ef hvorugur segir upp.

Eftirlitsmenn skulu í samráði við sveitarstjórnir (bæjarstjórnir) útnefna bólusetningarmenn, einn til tvo í hverjum hreppi eða bæjarfélagi. Heimilt skal að ráða fleiri bólusetningarmenn, ef bólusettir eru margir aldursflokkar sauðfjár sama ár t.d., þegar bólusetning er hafin á nýju svæði. Einnig er heimilt að sami maður bólusetji fé í fleiri hreppum, ef hentara þykir að dómi eftirlitsmanns.

4. gr.

Eftirlitsmenn skulu hlutast til um, að nægilegt bóluefni sé ætíð fyrir hendi, þegar bólusetning skal fara fram, einnig viðhlítandi útbúnaður til bólusetningar.

5. gr.

Sveitarstjórnum er heimilt í samráði við eftirlitsmenn, að láta bólusetningarmenn framkvæma skoðun á bólusettu sauðfé og geitum til könnunar á árangri bólusetningar um það bil mánuði eftir bólusetningu. Komi í ljós, að eigi séu finnanleg merki eftir fyrri bólusetningu, skal bólusetja á ný svo fljótt sem verða má.

Eftirlitsmenn skulu safna skýrslum frá bólusetningarmönnum um framkvæmd bólusetningar og endurbólusetningar og senda þær yfirdýralækni að því loknu.

6. gr.

Nú hefur eigandi af einhverjum ástæðum ekki látið bólusetja ásetningslömb eða kið, sem skylt er að bólusetja innan tilskilins tíma, skal oddviti (bæjarstjóri) þá gera eftirlitsmanni aðvart. Skal þá eftirlitsmaður í samráði við sýslumann gera ráðstafanir til þess að féð verði bólusett á kostnað eigenda eða umráðamanna, eins fljótt og við verður komið.

7. gr.

Þóknun fyrir starf eftirlitsmanns skal greiða að hálfu úr sveitarsjóði (bæjarsjóði) og að hálfu úr ríkissjóði. Yfirdýralæknir ákveður þóknun til eftirlitsmanna og úrskurðar ferðakostnaðarreikninga þeirra. Bóluefni, útbúnað til bólusetningar og kaup bólusetningarmanna skal greiða úr viðkomandi sveitarsjóði (bæjarsjóði), en þeim kostnaði má síðan deila niður á fjáreigendur í hlutfalli við bólusett fé.

8. gr.

Brot gegn ákvæðum reglugerðarinnar varða refsingu samkvæmt lögum um dýrasjúkdóma og varnir gegn þeim nr. 25/1993. Með mál út af brotum skal farið að hætti opinberra mála.

Reglugerð þessi er sett samkvæmt heimild í 8. gr. laga um dýrasjúkdóma og varnir gegn þeim nr. 25/1993 og öðlast þegar gildi. Jafnframt er úr gildi felld reglugerð um sama efni nr. 553 15. nóvember 1991.

Landbúnaðarráðuneytinu, 17. nóvember 1997.

Guðmundur Bjarnason.

Jón Höskuldsson.

3. nóvember 1997 Nr. 639

AUGLÝSING

um umferð á Hellu og við Gunnarsholt.

Samkvæmt heimild í 81. gr. umferðarlaga nr. 50/1987 og að fenginni tillögu sveitarstjórnar Rangárvallahrepps, hefur verið ákveðið:

1. Biðskylda verði á nýrri tengibraut milli Dynskála og Suðurlandsvegar gagnvart umferð á Suðurlandsvegi.
2. Biðskylda verði á nýrri tengibraut milli Dynskála og Suðurlandsvegar gagnvart umferð á Dynskálum.
3. Biðskylda verði á Dynskálum (fyrir austan fuglasláturhús Reykjagarðs hf.) gagnvart umferð á Suðurlandsvegi.
4. Biðskylda verið frá afleggjara að Gunnarsholti og Akurhól gagnvart umferð á vegi nr. 264.
5. Biðskylda verði á heimreið frá bílastæði við skrifstofu Landgræðslu ríkisins gagnvart umferð á afleggjara að Gunnarsholti og Akurhól.

Viðeigandi umferðarmerki hafa verið sett upp, til leiðbeiningar ökumönnum.

Ákvörðun þessi tekur gildi þegar í stað.

Lögreglustjórinn í Rangárvallasýslu, Hvolsvelli, 3. nóvember 1997.

Friðjón Guðröðarson.

SAMÞYKKT

um forkaupsrétt Akraneskaupstaðar á fasteignum innan sveitarfélagsins.

Samkvæmt heimild í lögum nr. 22, 23. júní 1932 og 26. gr. skipulagslaga nr. 19/1964 hefur bæjarstjórn Akraness, þann 10. nóvember 1997, samþykkt að áskilja sér forkaupsrétt að eftirtöldum fasteignum:

Staðsetning:	Staðgr.nr.:		Eigandi:
Garðagrund/Garðaland 19	000.855.06	Hesthús, skúr, hlaða	Jón S. Jónsson
Garðagrund/Garðaland 20	001.855.05	Geymsla, gripahús, gripahús	Jón Guðjónsson Þorbergur Þórðarson Björn Jóhannesson
Garðagrund/Garðaland 21	001.844.04	Geymslur	Ármann Gunnarsson
Garðagrund/Garðaland 21A	001.855.04	Hlaða	Oddgeir Jónsson
Garðagrund/Garðaland 21B	001.844.03	Gripahús	Guðmundur Gunnarsson
Garðagrund/Garðaland 22	001.844.05	Fjárhús, hlaða	Hörður Jóhannesson Guðjón Pétursson
Garðagrund/Garðaland 32	001.833.01	Gripahús	Smári Njálsson Bjarni Bjarnason
Garðagrund/Garðaland 61	001.976.03	Hlaða, fjárhús	Gunnar Gunnarsson
Garðagrund/Garðaland 62	001.976.04	Hesthús, hlaða	Benedikt Jónmundsson
Vogar/Miðvogur	000.544.10	Hesthús	Guðni Steinar Helgason
Vogar/Bakkabæjarland	000.544.10	Hesthús	Guðmundur Bjarnason
Þjóðbraut 42/Borgartún	001.633.03	Íbúðarhús, geymsluskúr	Magnús Guðmundsson
Þjóðvegur 11	000.344.03	Fjárhús, hesthús	Hörður Jónsson Kristín Minny Pétursdóttir
Þjóðvegur 17	000.344.06	Sumarbústaður	Haraldur Daníelsson Margeir Rúnar Daníelsson Benoný Guðbergur Daníelsson
Þjóðvegur 21	000.344.08	Fjárhús	Guðjón Haraldsson
Þjóðvegur 23	000.344.09	Geymsla, hesthús	Jón Ársæll Stefánsson Bjarni Stefánsson Þórunn Stefánsdóttir Fríða Fanney Stefánsdóttir
Þjóðvegur 13 Akurprýði	000.344.04	Íbúðarhús, bílskúr, geymsla, hesthús	Einar Ottó Einarsson

Samþykkt þessi öðlast þegar gildi og gildir í 5 ár frá dagsetningu hennar að telja. Birtist hún hér með til eftirbreytni öllum þeim sem hlut eiga að máli.

Umhverfisráðuneytinu, 13. nóvember 1997.

F. h. r.
Ingimar Sigurðsson.

Hrafn Hallgrímsson.

AUGLÝSING

um breytingu á aðalskipulagi Stykkishólms 1985-2005.

Samkvæmt skipulagslögum nr. 19, 21. maí 1964 hefur ráðherra, þann 17. nóvember 1997, staðfest breytingar á aðalskipulagi Stykkishólms 1985-2005, frá 22. apríl 1988 með síðari breytingum.

Breytingin er fólgin í því að hluti verslunar- og þjónustusvæðis á horni Aðalgötu og Borgarbrautar breytist í svæði fyrir stofnun. Á viðkomandi lóð mun rísa skrifstofuhúsnæði sýslumanns í Stykkishólmi ásamt lögreglustöð.

Uppdráttur þessi og greinargerð hafa hlotið þá meðferð sem skipulagslög nr. 19/1964 mæla fyrir um og samþykki bæjarstjórnar Stykkishólms. Skipulagsstjórn ríkisins hefur afgreitt breytinguna til staðfestingar.

Umhverfisráðuneytinu, 17. nóvember 1997.

Guðmundur Bjarnason.

Magnús Jóhannesson.

12. nóvember 1997 Nr. 642

AUGLÝSING

um umferð í Mosfellsbæ.

Samkvæmt heimild í 81. gr. umferðarlaga nr. 50/1987 og tillögu Hitaveitu Reykjavíkur og að fengnu samþykki skipulagsnefndar Mosfellsbæjar hefur verið ákveðið að stöðvunarskylda verði við Nesjavallaveg á vegum frá eftirtöldum stöðum:

1. Dallandi.
2. Sumarbústaðalandi.
3. Sumarbústað.
4. Sumarbústað.
5. Sumarbústöðum við vestanverða Krókatjörn.
6. Sumarbústað í Djúpadal, reiðleið.
7. Sumarbústöðum við austanverða Krókatjörn.
8. Sumarbústöðum við gamla Þingvallaveg, reiðleið.
9. Sumarbústað, línuvegur.
10. Línuvegi, reiðleið.
11. Sumarbústað.
12. Grjótnámu sunnan vegar.

Lögreglustjórinn í Reykjavík, 12. nóvember 1997.

Böðvar Bragason.

REGLUGERÐ

um breytingu á reglugerð um skráningu ökutækja, nr. 78 30. janúar 1997.

1. gr.

34. gr. breytist þannig:
2. málsl. 1. mgr. falli niður.

2. gr.

Reglugerð þessi öðlast þegar gildi.

Dóms- og kirkjumálaráðuneytinu, 20. nóvember 1997.

Þorsteinn Pálsson.

Símon Sigvaldason.

Nr. 644 12. nóvember 1997

AUGLÝSING

um umferð í Reykjavík.

Samkvæmt heimild í 81. gr. umferðarlaga nr. 50/1987 og að fenginni tillögu borgarráðs hefur verið ákveðið:

1. að biðskylda verði á Vættaborgum gagnvart umferð um Strandveg,
2. að biðskylda verði á Melavegi gagnvart umferð um Strandveg,
3. að biðskylda verði á Vík gagnvart umferð um Strandveg.

Ákvörðun þessi hefur þegar tekið gildi.

Lögreglustjórinn í Reykjavík, 12. nóvember 1997.

e.u.
Sturla Þórðarson.

Nr. 645 17. nóvember 1997

AUGLÝSING

um staðfestingu á deiliskipulagi Molduhrauns, Garðabæ.

Samkvæmt skipulagslögum nr. 19, 21. maí 1964 hefur ráðuneytið þann 17. nóvember 1997 staðfest deiliskipulag fyrir iðnaðar-, verslunar- og þjónustuhverfið Molduhraun, Garðabæ. Deiliskipulagið er endurskoðun á áður gerðum uppdrætti frá 14. september 1988.

Skipulagsuppdráttur og greinargerð hafa hlotið þá meðferð sem skipulagslög nr.19/1964 mæla fyrir um. Samþykki bæjarstjórnar Garðabæjar liggur fyrir og skipulagsstjórn ríkisins hefur afgreitt erindið til staðfestingar.

Umhverfisráðuneytinu, 17. nóvember 1997.

Guðmundur Bjarnason.

Magnús Jóhannesson.

AUGLÝSING

um breytingu á aðalskipulagi Laugaráss 1989-2009.

Samkvæmt ósk sveitarstjórnar Biskupstungnahrepps hefur skipulagsstjórn ríkisins þann 15. október 1997 staðfest breytingu á aðalskipulagi Laugaráss í Biskupstungum 1989-2009, sbr. 3. og 4. mgr. 19. gr. skipulagslaga nr. 19/1964.

Breytingin felst í því að um 7 ha svæði við enda Auðsholtsvegar austast í Laugarási er ætlað var undir iðnað breytist í svæði fyrir íbúðarhús.

Sveitarstjórn Biskupstungnahrepps hefur lýst því yfir, að hún taki að sér að bæta það tjón, er einstakir aðilar kunna að verða fyrir við breytinguna.

Umhverfisráðuneytinu, 17. nóvember 1997.

F. h. r.
Magnús Jóhannesson.

Hrafn Hallgrímsson.

AUGLÝSING

um breytingu á aðalskipulagi Húsavíkur 1985-2005, iðnaðarsvæði.

Samkvæmt ósk bæjarstjórnar Húsavíkurkaupstaðar hefur skipulagsstjórn ríkisins þann 1. október 1997 staðfest breytingu á aðalskipulagi Húsavíkur 1985-2005, frá 6. mars 1987 með síðari breytingum, sbr. 3. og 4. mgr. 19. gr. skipulagslaga nr. 19/1964.

Breytingin er fólgin í því að svæði austan þjóðvegar við suðurmörk Húsvíkurkaupstaðar er nú skilgreint sem skógrækt og útivist og sem iðnaðarsvæði.

Bæjarstjórn Húsavíkur hefur lýst því yfir, að hún taki að sér að bæta það tjón, er einstakir aðilar kunna að verða fyrir við breytinguna.

Umhverfisráðuneytinu, 17. nóvember 1997.

F. h. r.
Magnús Jóhannesson.

Hrafn Hallgrímsson.

REGLUGERÐ

um breyting á reglugerð um skotvopn og skotfæri, nr. 265, 1997.

1. gr.

Í stað „dómsmálaráðuneytis“ í 5. mgr. 5. gr. kemur: ríkislögreglustjóri.

2. gr.

Reglugerð þessi sem sett er samkvæmt heimild í lögum um skotvopn, skotfæri og skotelda nr. 46 13. maí 1977, öðlast þegar gildi.

Dóms- og kirkjumálaráðuneytinu, 17. nóvember 1997.

Þorsteinn Pálsson.

Kolbeinn Árnason.

AUGLÝSING

um breytingu á svæðisskipulagi Þingvalla-, Grímsnes- og Grafningshreppa, Nesjavallalína 1.

Samkvæmt ósk sveitarstjórnar Grafningshrepps hefur skipulagsstjórn ríkisins með undirskrift sinni þann 29. október 1997, staðfest, skv. 3. og 4. mgr. 19. gr. skipulagslaga nr. 19/1964, breytingu á svæðisskipulagi Þingvalla-, Grímsnes- og Grafningshreppa 1995-2015, sem staðfest var 17. desember 1996.

Breytingin er sú að inn kemur Nesjavallalína 1 (132kV) og efnisnáma í Grafningshreppi.

Fram hefur farið mat á umhverfisáhrifum línunnar og efnisnámu. Úrskurður skipulagsstjóra er frá 23. júlí 1997 og úrskurður ráðherra frá 23. október 1997.

Umhverfisráðuneytinu, 17. nóvember 1997.

F. h. r.
Magnús Jóhannesson.

Hrafn Hallgrímsson.

Nr. 650 11. nóvember 1997

AUGLÝSING

um gildistöku reglna um flug- og vinnutímamörk og hvíldartíma flugáhafna.

Samgönguráðuneytið hefur ákveðið, samkvæmt heimild í 188. gr. laga um loftferðir nr. 34/1964, að Q-kafli í sameiginlegum flugrekstrarreglum ríkja í Flugöryggissamtökum Evrópu JAR-OPS 1 sem gefnar voru út 22. maí 1995 og fjallar um flug- og vinnutímamörk og hvíldartíma flugáhafna, skuli gilda í flugrekstri íslenskra aðila frá gildistöku auglýsingar þessarar.

Ákvæði reglna þessara í íslenskri þýðingu eru birtar sem fylgiskjal með auglýsingu þessari og skulu teljast viðauki við reglugerð um flutningaflug nr. 641/1991 með síðari breytingum til fyllingar ákvæðum 4.2.10.3. og 11.1.3.

Með brot á umræddum reglum skal farið að hætti opinberra mála og varða þau refsingu samkvæmt XIII. kafla laga um loftferðir nema þyngri refsing liggi við samkvæmt öðrum lögum.

Auglýsing þessi tekur gildi 1. janúar 1998.

Samgönguráðuneytinu, 11. nóvember 1997.

Halldór Blöndal.

Halldór S. Kristjánsson.

Fylgiskjal.

1. ÞÁTTUR JAR-OPS 1
Q-KAFLI
Flug- og vinnutímamörk og reglur um hvíldartíma.

JAR–OPS 1.1075 Almenn ákvæði
(Sjá IEM OPS 1.1075)

a) Flugrekandi skal setja flug- og vinnutímamörk og leggja fram áætlanir um hvíldartíma fyrir flugverja.

b) Flugrekandi skal sjá til þess:

1) að flug- og vinnutímamörk og áætlanir um hvíldartíma séu í samræmi við ákvæði þessa kafla;

2) að flug sé skipulagt þannig að því ljúki innan leyfilegrar flugvaktar og sé þá reiknað með þeim tíma sem þarf til undirbúnings undir flugið, fartíma og viðdvalartíma og eðli flugrekstrarins. (Sjá 2. tölul. b-liðar IEM OPS 1.1075); og

3) að vaktaskrár séu samdar og birtar (sjá 3. tölul. b-liðar IEM OPS 1.1075).

c) Hér á að vera eyða

d) Flugverji skal ekki starfa um borð í flugvél ef hann veit eða grunar að hann sé haldinn þreytu eða telur líklegt að hann verði það eða finnst hann vera þannig á sig kominn að hann geti stofnað fluginu í hættu.

e) Flugrekandi skal tilnefna heimahöfn fyrir hvern flugverja.

JAR–OPS 1.1080 Orðskýringar

a) *Flugstarfið sjálft:* Flugstarfið sjálft hefst þegar áhöfnin kemur á flugvakt og lýkur þegar hún fer af vakt.

b) *Viðunandi aðstaða:* Rólegur og þægilegur staður sem almenningur hefur ekki aðgang að.

c) *Aukin flugáhöfn:* Flugáhöfn þar sem flugliðar eru fleiri en sá lágmarksfjöldi sem þarf til að starfrækja flugvélina og hver flugliði getur yfirgefið starfsstöð sína og

annar flugliði með viðeigandi menntun og hæfni tekið við af honum.

d) *Fartími:* Tíminn frá því að flugvél hreyfist af flugvélastæði sínu til að hefja flug og þar til hún stöðvast að því loknu á flugvélastæði sem henni hefur verið úthlutað eða þar til allir hreyflar hafa verið stöðvaðir.

e) *Vinnuhlé:* Tímabil án vinnuskyldu, sem telst þó til vinnu þar eð það er styttra en hvíldartími.

f) *Dagur:* 24 stunda tímabil (sólarhringur) sem hefst klukkan 0000 að máltíma (UTC).

g) *Vinna:* Öll störf sem flugverja ber að inna af hendi í tengslum við starfsemi handhafa flugrekandaskírteinis (AOC).

h) *Vakt:* Tímabil sem hefst þegar flugverja ber að mæta til vinnu samkvæmt fyrirmælum flugrekanda og lýkur þegar flugverjinn er laus við alla vinnuskyldu.

i) *Flugvakt (FDP):* Tímabil sem hefst þegar starfandi flugverja ber að mæta til vinnu sem felur í sér flug og endar í lok fartíma í lokafluginu þar sem flugverjinn er starfandi flugverji.

j) *Heimahöfn:* Staður sem flugrekandi tilnefnir fyrir flugliða og þar sem flugliði alla jafna hefur og lýkur vakt eða röð vakta, en við venjulegar aðstæður er flugrekanda ekki skylt að sjá viðkomandi flugliða fyrir gistiaðstöðu þar.

k) *Staðardagur:* 24 stunda tímabil (sólarhringur) sem hefst klukkan 0000 að staðartíma.

l) *Boðunartími:* Tímabil frá því að flugliði á bakvakt fær boð flugrekanda um að mæta til vinnu og þar til hann á að vera mættur í vinnuna.

m) *Starfandi flugverji:* Flugverji sem starfar um borð í flugvél á flugi eða einhverjum hluta flugsins.

JAR–OPS 1.1080 (framhald)

n) *Val flugmálayfirvalda:* Réttur flugmálayfirvalda til að velja annan kost sem mælt er fyrir um í kröfunum, á almennum grundvelli sem nær til landsins alls eða á jafnræðisgrundvelli fyrir einstaka flugrekendur.

o) *Flutningur á flugverjum:* Flutningur á flugverjum frá einum stað til annars samkvæmt fyrirmælum flugrekanda, að undanskildum „ferðatíma til/frá hvíldarstað" samkvæmt skilgreiningu í v-lið hér á eftir.

p) *Mætingartími:* Sá tími þegar flugverja er skylt að mæta til vinnu samkvæmt fyrirmælum flugrekanda.

q) *Hvíldartími:* Órofið og afmarkað tímabil þar sem flugverji er laus við alla vinnuskyldu og/eða bakvaktir.

r) *Skipt vakt:* Flugvakt sem skiptist í tvær vaktir með vinnuhléi á milli.

s) *Bakvakt:* Afmarkað tímabil þar sem flugverji er ekki að störfum en verður að vera til taks fái hann fyrirmæli frá flugrekanda um að mæta til vinnu án undanfarandi hvíldartíma.

t) *Viðeigandi gistiaðstaða:* Svefnherbergi búið viðeigandi húsgögnum, ætlað einum manni ef flugverji æskir þess, þar sem hávaði er í lágmarki, loftræsting er góð og búnaður til að stjórna lýsingu og hitastigi.

u) *Tímamunur:* Munurinn á staðartíma tveggja staða (án tillits til „sumartíma").

v) *Ferðatími til/frá hvíldarstað:* Allur tími sem telja má eðlilegt að áætla í ferðir flugverja milli hvíldarstaðar sem flugrekandi sér honum fyrir og vinnustaðar og öfugt.

JAR–OPS 1.1085 Takmarkanir – flugáhöfn

a) *Fartímar*

1) Flugrekandi skal sjá til þess að samanlagðir fartímar sem hverjum flugverja eru ætlaðir sem starfandi flugverja í flugi fari ekki yfir:

JAR–OPS 1.1085 (framhald a-liðar)

i) 900 klukkustundir á hverju samfelldu 12 mánaða tímabili; og

ii) 100 klukkustundir á hverju samfelldu 28 daga tímabili.

2) Flugrekandi skal sjá til þess að lengsti órofni fartími sem tveggja manna flugáhöfn er ætlaður á sömu flugvakt fari ekki yfir eftirfarandi:

Mætingartími milli	Lengsti órofni fartími
0700-1359	11 klukkustundir
1400-1759	10 klukkustundir
1800-0459	9 klukkustundir
0500-0659	10 klukkustundir

Tafla 1 Lengsti órofni fartími — tveir menn í flugáhöfn

b) *Vaktir*

1) Flugrekandi skal sjá til þess að samanlagðar vaktir sem flugliða eru ætlaðar fari ekki yfir:

i) 1800 klukkustundir á hverju samfelldu 12 mánaða tímabili;

ii) 190 klukkustundir á hverju samfelldu 28 daga tímabili; og

iii) 55 klukkustundir á hverju samfelldu 7 daga tímabili. Þessa tölu má þó hækka í 58 klukkustundir ef ófyrirséð seinkun verður á vakt sem hafin er samkvæmt vaktaskrá og felst í röð vakta.

2) Flugverjar sem starfa ekki fyrst og fremst á flugvöktum eru undanþegnir þeim takmörkunum sem mælt er fyrir um í 1. tölul. b-liðar hér að framan nema 7 daga takmörkunum fyrir og á meðan á flugvakt eða röð flugvakta stendur.

c) *Flugvaktir*

1) Leyfilegar flugvaktir, sem fara eftir mætingartíma og fjölda lendinga, eru gefnar upp í töflunum hér á eftir. Mætingartími er gefinn upp sem staðartími á mætingarstað.

JAR–OPS 1.1085 (framhald c-liðar)

Mætingartími	Fjöldi lendinga sem starfandi flugliði							
	1-2	3	4	5	6	7	8	>=9
	(a)	(b)	(c)	(d)	(e)	(f)	(g)	(h)
0700 – 1159	1400	1315	1230	1145	1100	1015	0930	0900
1200 – 1359	1330	1245	1200	1115	1030	0945	0900	0900
1400 – 1559	1300	1215	1130	1045	1000	0915	0900	0900
1600 – 1759	1230	1145	1100	1015	0930	0900	0900	0900
1800 – 0359	1200	1115	1030	0945	0900	0900	0900	0900
0400 – 0459	1230	1145	1100	1015	0930	0900	0900	0900
0500 – 0559	1300	1215	1130	1045	1000	0915	0900	0900
0600 – 0659	1330	1245	1200	1115	1030	0945	0900	0900

Tafla 2 – Leyfilegar flugvaktir – fleiri en einn flugmaður í áhöfn

Mætingartími	Fjöldi lendinga sem starfandi flugliði			
	1-4	5	6	>=7
	(a)	(b)	(c)	(d)
0700 – 1159	1000	0915	0830	0800
1200 – 1359	0930	0845	0800	0800
1400 – 1559	0930	0815	0800	0800
1600 – 1759	0830	0800	0800	0800
1800 – 0359	0800	0800	0800	0800
0400 – 0459	0830	0800	0800	0800
0500 – 0559	0900	0815	0800	0800
0600 – 0659	0930	0845	0800	0800

Tafla 3 – Leyfilegar flugvaktir – einn flugmaður í áhöfn

2) Mætingartímana í töflu 2 og 3 má færa í heild fram eða aftur um eina klukkustund að vali flugmálayfirvalda.

3) Að vali flugmálayfirvalda er heimilt að leyfa þriðju lendingu á flugvakt sem reiknuð er út í samræmi við a-dálk í töflu 2, með fyrirvara um að slíkt gerist ekki oftar en tvisvar á 7 daga samfelldu tímabili.

4) Hækka má tölurnar sem fást úr töflu 2 annaðhvort með því að:

i) skipta vakt eins og mælt er fyrir um í JAR–OPS 1.1105; eða

ii) fjölga í flugáhöfn eins og mælt er fyrir um í e-lið hér á eftir.

5) Hækka má tölurnar sem fást úr töflu 3 með því að skipta vakt.

6) Þegar um er að ræða flug sem einn flugmaður stjórnar og fer að öllu leyti fram samkvæmt sjónflugsreglum skal miða leyfilega flugvakt við a-dálk í töflu 3 enda þótt lendingafjöldi sé ekki takmarkaður í þessu tilviki. Ef lendingafjöldi fer hins vegar yfir meðaltöluna 4 á klukkustund skal taka að minnsta kosti 30 mínútna vinnuhlé á hverjum samfelldum 3 tímum.

JAR–OPS 1.1085 (framhald)

d) *Blandað flug/tegund flugrekstrar*

1) *Flugvélar og þyrlur* – Ef flugliði starfar bæði í flugvélum og þyrlum skal flugrekandi fá samþykki flugmálayfirvalda fyrir flug- og vinnutímamörkum og áætlunum um hvíldartíma sem byggjast á Q-kafla í 1. og 3. hluta JAR–OPS.

2) *Flughermis- og æfingaflug vegna flugvélaskipta/reglubundinnar flugþjálfunar* – Flugrekandi skal sjá til þess að fari flugliði annaðhvort í flughermis- eða æfingaflug áður en hann fer í flutningaflug á sömu flugvakt sé sá tími tvöfaldaður þegar tímamörk flugvaktar í samræmi við c-lið hér að framan eru reiknuð út. Ekki þarf að taka tillit til fjölda lendinga í flughermis- og æfingaflugi.

3) *Einn/fleiri en einn flugmaður í áhöfn* – Ef einn flugmaður flýgur ýmist sem eini flugmaðurinn í áhöfn eða í áhöfn með öðrum flugmanni eða fleiri á einni og sömu flugvakt gilda þrengri mörkin í töflu 2 og 3 hér að framan.

e) *Aukin flugáhöfn* – Flugrekandi skal sjá til þess:

1) án tillits til mætingartíma:

i) ef fjölgað er í flugáhöfn þar sem fyrir eru að minnsta kosti tveir flugmenn til að lengja flugvakt, sem er í samræmi við töflu 2 hér að framan, þannig að hver flugliði geti farið af starfsstöð sinni í að minnsta kosti 50% af samanlögðum fartíma í öllu flugi á flugvaktinni, að flugvaktin fari ekki yfir 18 klukkustundir (Sjá 1. tölul. e-liðar IEM OPS 1.1085); eða

ii) ef fjölgun í flugáhöfn er minni en í 1. tölul. hér að framan, að flugvaktin fari ekki yfir 16 klukkustundir;

JAR–OPS 1.1085 (framhald e-liðar)

2) að á áætlun aukinnar flugáhafnar séu ekki fleiri en 2 lendingar á sömu flugvakt, eða 3 lendingar að vali flugmálayfirvalda, að því tilskildu að a. m. k. eftirfarandi skilyrði séu uppfyllt:

i) fartíminn fyrir einn legg skal vera 2 klukkustundir eða skemmri; og

ii) hvíldartíminn strax á eftir þeirri flugvakt sem var upprunalega reiknuð út í samræmi við JAR–OPS 1.1110 skal lengdur um 6 klukkustundir; og

3) að um borð sé hvíldaraðstaða fyrir flugliða í hvíld. (Sjá 3. tölul. e-liðar AMC & IEM OPS 1.1085/i-lið 1. tölul. c-liðar AMC & IEM OPS 1.1090.)

JAR–OPS 1.1090 Takmarkanir – þjónustuáhöfn

a) *Vaktir*

1) Flugrekandi skal sjá til þess að samanlagðar vaktir sem þjónustuáhöfn eru ætlaðar fari ekki yfir:

i) 1800 klukkustundir á hverju samfelldu 12 mánaða tímabili;

ii) 190 klukkustundir á hverju samfelldu 28 daga tímabili; og

iii) 60 klukkustundir á hverju samfelldu 7 daga tímabili. Þessa tölu má þó hækka í 63 klukkustundir ef ófyrirséð seinkun verður á vakt sem hafin er samkvæmt skrá og felst í röð vakta.

2) Flugverjar sem starfa ekki fyrst og fremst á flugvöktum eru undanþegnir þeim takmörkunum sem mælt er fyrir um í 1. tölul. hér að framan nema 7 daga takmörkunum áður en og meðan á flugvakt eða röð flugvakta stendur.

b) *Flugvaktir*

1) Leyfilegar flugvaktir, sem fara eftir mætingartíma og fjölda lendinga, eru gefnar upp í töflunum hér á eftir. Mætingartími er gefinn upp sem staðartími á mætingarstað.

JAR–OPS 1.1090 (framhald b-liðar)

Mætingartími	Fjöldi lendinga sem starfandi þjónustuliði							
	1-2	3	4	5	6	7	8	>=9
	(a)	(b)	(c)	(d)	(e)	(f)	(g)	(h)
0700 – 1159	1400	1315	1230	1145	1100	1015	0930	0900
1200 – 1359	1330	1245	1200	1115	1030	0945	0900	0900
1400 – 1559	1300	1215	1130	1045	1000	0915	0900	0900
1600 – 1759	1230	1145	1100	1015	0930	0900	0900	0900
1800 – 0359	1200	1115	1030	0945	0900	0900	0900	0900
0400 – 0459	1230	1145	1100	1015	0930	0900	0900	0900
0500 – 0559	1300	1215	1130	1045	1000	0915	0900	0900
0600 – 0659	1330	1245	1200	1115	1030	0945	0900	0900

Tafla 4 – Leyfilegar flugvaktir – þjónustuáhöfn

2) Mætingartímana í töflu 4 má færa í heild fram eða aftur um eina klukkustund að vali flugmálayfirvalda.

3) Að vali flugmálayfirvalda er heimilt að leyfa þriðju lendingu á flugvakt sem reiknuð er út í samræmi við a-dálk í töflu 4, með fyrirvara um að slíkt gerist ekki oftar en tvisvar á samfelldu 7 daga tímabili.

4) Hækka má tölurnar sem fást úr töflu 4 annaðhvort með því að:

i) skipta vakt eins og mælt er fyrir um í JAR–OPS 1.1105; eða

ii) lengja leyfilegar flugvaktir eins og mælt er fyrir um í c-lið hér á eftir.

5) Ef mætingartími þjónustuáhafnar er allt að einni klukkustund á undan mætingartíma flugliða í sama flugi eða röð fluga á sömu flugvakt er flugrekanda heimilt að miða leyfilega flugvakt og eftirfylgjandi hvíldartíma við mætingartíma flugáhafnarinnar.

6) Ef munurinn á mætingartíma þjónustuliða og flugliða sem eru að byrja flugvakt í sama flugi er meiri en ein klukkustund skal miða flugvaktina við mætingartíma þjónustuliðanna og reikna hana út í samræmi við töflu 4 hér að framan.

c) *Lenging leyfilegra flugvakta* — Ef flugrekandi lengir leyfilega flugvakt þjónustuliða skal hann sjá til þess:

1) að flugvaktin fari ekki yfir 18 klukkustundir, án tillits til mætingartíma, að því tilskildu:

i)) að um borð sé hvíldaraðstaða fyrir þjónustuliða í hvíld (Sjá 3. tölul. e-liðar IEM OPS 1.1085/ i-lið 1. tölul. c-liðar IEM OPS 1.1090); og

ii) að hver þjónustuliði sé leystur undan öllum störfum á hluta af fluginu (Sjá ii-lið 1. tölul. c-liðar AMC OPS 1.1090); og

2) að ekki séu nema 2 lendingar á sömu flugvakt, eða 3 að vali flugmálayfirvalda.

JAR–OPS 1.1095 Flutningur á flugverjum

Flugrekandi skal sjá til þess að allur tími sem fer í flutning á flugverjum teljist til vinnu.

JAR–OPS 1.1100 Mætingartími

Flugrekandi skal tilgreina mætingartíma sem eru raunhæfir miðað við þann tíma sem þarf til undirbúnings fyrir flugið, þó eigi síðar en 60 mínútum fyrir upphaf áætlaðs fartíma nema flugmálayfirvöld hafi samþykkt annað.

JAR–OPS 1.1105 Skipt vakt
(Sjá IEM OPS 1.1105)

a) Ef flugvakt er skipt í tvær vaktir og á milli er afmarkað vinnuhlé sem flugverjum hefur fyrirfram verið tilkynnt um er flugrekanda heimilt að lengja áætlaða leyfilega flugvakt, sem mælt er fyrir um í töflum 2 og 3 í JAR–OPS 1.1085 eða töflu 4 í JAR–OPS 1.1090 eftir því sem við á, í samræmi við töflu 5 hér á eftir, að því tilskildu að skilyrðin sem mælt er fyrir um í b-, c- og d-lið hér á eftir séu uppfyllt.

JAR–OPS 1.1105 (framhald a-liðar)

Samfellt vinnuhlé í klukkustundum (a)	Lenging flugvaktar (b)
0 – 2 klst. 59 mín.	Engin
3 klst. – 6 klst. 59 mín.	1/2 lengd vinnuhlés
7 klst. – 10 klst. 59 mín.	2/3 lengdar vinnuhlés eða 1 1/2 lengd vinnuhlés ef að minnsta kosti sjö klukkustundir vinnuhlésins falla milli 2000-0800 að staðartíma þar sem vinnuhléið er tekið.

Tafla 5 – Lenging vaktar vegna skiptrar vaktar

b) Flugrekandi skal sjá til þess að hvor hluti flugvaktar fyrir og eftir vinnuhlé fari ekki yfir 10 klukkustundir og að samanlagður tími flugvaktar, sem er lengd í samræmi við töflu 5 hér að framan, fari ekki yfir 20 klukkustundir.

c) Flugrekandi skal sjá til þess að skipt vakt sé ekki tengd aukinni flugáhöfn eða, þegar um þjónustuáhöfn er að ræða, lengingu leyfilegrar flugvaktar.

d) Flugrekandi skal sjá til þess:

1) ef vinnuhlé er 6 klukkustundir eða lengra, eða 3 klukkustundir eða lengra á tímabilinu milli 2200 – 0600 að staðartíma þar sem vinnuhléið er tekið, að viðeigandi gistiaðstaða sé fyrir hendi. Í öllum öðrum tilvikum skal séð fyrir viðunandi aðstöðu;

2) ef vinnuhlé er styttra en 8 klukkustundir, að allt hléið sé talið með að því er varðar uppsafnaða vaktatíma eins og mælt er fyrir um í b-lið JAR–OPS 1.1085 og a-lið JAR–OPS 1.1090. Ef hléið er 8 stundir eða lengra eru 50% hlésins talin með;

JAR–OPS 1.1105 (framhald 2. tölul. d-liðar)

3) að ekki sé nema eitt vinnuhlé á flugvakt;

4) ef samanlagður ferðatími báðar leiðir milli vinnustaðar og viðunandi aðstöðu eða viðeigandi gistiaðstöðu er lengri en ein klukkustund, að allur ferðatími til/frá hvíldarstað sem er umfram þá klukkustund sé dreginn frá vinnuhléinu til að reikna út lengda flugvakt; og

5) að tímamunurinn milli staðarins þar sem vinnan hefst og staðarins þar sem vinnuhlé er tekið sé ekki meiri en 2 klukkustundir.

JAR–OPS 1.1110 Ákvæði um hvíld

a) Flugrekandi skal sjá til þess:

1) að áður en flugvakt hefst hafi flugverji fengið að minnsta kosti jafnlangan hvíldartíma og undanfarandi vakt hans stóð eða 11 klukkustundir eftir því hvort er lengra (Sjá a-lið IEM OPS 1.1110); og

2) að lágmarkshvíldartími eftir flugvakt þar sem notuð var áunnin lenging vaktar vegna skiptrar vaktar sé að minnsta kosti jafnlangur og samanlagður tími flugvaktar, að vinnuhléi meðtöldu, en þó þannig að við útreikning á hvíldartíma þurfi ekki að taka tillit til lengdar vinnuhlés ef séð var fyrir viðeigandi gistiaðstöðu.

b) Flugrekanda er heimilt að stytta hvíldartíma, sem er reiknaður út í samræmi við 1. tölul. a-liðar hér að framan, um 3 klukkustundir hið mesta en þó má hann ekki verða skemmri en 11 klukkustundir nema í tilvikum sem kveðið er á um í f-lið hér á eftir, með þeim fyrirvara:

1) að undanfarandi hvíldartíma samkvæmt 1. tölul. a-liðar hér að framan sé lokið;

2) að tímanum sem hvíldartíminn er styttur um sé bætt við næsta hvíldartíma sem ekki má stytta;

3) að tíminn sem hvíldartíminn er styttur um sé dreginn frá næstu leyfilegu flugvakt; og

JAR–OPS 1.1110 (framhald b-liðar)

4) ekki má stytta hvíldartímann næst á undan eða eftir skiptri vakt.

c) Flugrekandi skal sjá til þess að lámarkshvíldartímunum sem mælt er fyrir um í a- og b-lið hér að framan sé fjölgað í að minnsta kosti:

1) 36 stundir á 7 daga samfelldu tímabili; eða

2) 60 stundir á 10 daga samfelldu tímabili (Sjá c-lið IEM OPS 1.1110).

d) Flugrekandi skal sjá til þess að flugverjar fái frídaga þar sem þeir eru lausir við alla vinnuskyldu og bakvaktir og að tilkynnt sé fyrirfram um frídagana, sem hér segir (Sjá d-lið IEM OPS 1.1110):

1) 7 staðardaga í hverjum almanaksmánuði, sem geta innifalið tilskilin hvíldartímabil; og

2) að minnsta kosti 24 staðardaga á hverjum almanaksársfjórðungi, sem geta innifalið tilskilin hvíldartímabil.

e) Flugrekandi skal sjá áhöfn fyrir viðeigandi gistiaðstöðu þegar taka þarf hvíldartíma fjarri heimahöfn.

f) Flugrekandi skal sjá til þess:

1) ef samanlagður ferðartími báðar leiðir milli vinnustaðar og viðeigandi gistiaðstöðu sem flugrekandi sér fyrir er lengri en 2 klukkustundir, að öllum ferðatíma til/frá hvíldarstað umfram það sé bætt við lágmarkshvíldartímann; eða

2) ef samanlagður ferðatími báðar leiðir milli vinnustaðar og viðeigandi gistiaðstöðu sem flugrekandi sér fyrir er skemmri en 1 1/2 klukkustund, að draga megi mismuninn frá lágmarkshvíldartímanum en tíminn í gistiaðstöðunni skal þó ekki vera skemmri en 10 klukkustundir.

g) Flugrekandi skal sjá til þess að ef, einhvern tíma á samfelldu 7 daga tímabili:

1) einhver hluti þriggja eða fleiri vakta á áætlun fellur innan tímabilsins 0100 – 0659 að staðartíma á mætingarstað, en þær má að vali flugmálayfirvalda færa fram um eina heila klukkustund; og

JAR–OPS 1.1110 (framhald g-liðar)

2) tímamunurinn milli hverra tveggja staða þar sem áhöfnin tók sér hvíld er minni en 4 klukkustundir,

þá sé 36 stunda samfelldur hvíldartími sem gefinn er kostur á og mælt er fyrir um í 1. tölul. c-liðar hér að framan lengdur í 48 stundir, en viðbótarstundirnar 12 sem lengja hvíldartímann í 48 stundir þurfa ekki að falla innan 7 daga tímabilsins.

h) Ef g-liður hér að framan gildir skal flugrekandi ekki velja þann kostinn að nota 60 stunda hvíldartíma sem mælt er fyrir um í 2. tölul. c-liðar hér að framan.

JAR–OPS 1.1115 Hér á að vera eyða

JAR–OPS 1.1120 Tímamunur
(Sjá AMC OPS 1.1120)

Ef tímamunur milli tveggja staða þar sem vakt hefst og endar er 4 klukkustundir eða meiri skal flugrekandi taka tillit til áhrifanna sem þetta getur haft á flugverja með því að tiltaka lengri hvíld.

JAR–OPS 1.1125 Bakvakt

a) Kjósi flugrekandi að hafa áhafnir á bakvakt skal hann:

1) setja eftirfarandi tímamörk á bakvaktir flugverja;

Boðunartími (a)	Lengsta bakvakt (b)
0 – 5 klst. 59 mín.	12 klst.
6 klst eða meira	18 klst.

Tafla 6 – Tímamörk fyrir bakvakt

2) sjá til þess að viðeigandi gistiaðstaða sé fyrir hendi ef:

i) flugverji er settur á bakvakt fjarri heimahöfn; eða

JAR–OPS 1.1125 (framhald a-liðar)

ii) bakvakt er tekin á flugvelli;

3) tilkynna flugverja hvenær bakvakt hefst, hvenær henni lýkur og hver lágmarksboðunartími er;

4) sjá til þess að eftirfarandi sé talið með í heildartíma vaktanna sem mælt er fyrir um í b-lið JAR–OPS 1.1085 eða a-lið JAR–OPS 1.1090, eftir því sem við á:

i) 50% af bakvaktartíma hvers flugverja (að frátöldum fyrstu 4 klukkustundum bakvaktar sem er tekin heima); og

ii) ef flugverji er boðaður til vinnu, 50% alls boðunartíma sem er undir 10 klukkustundum;

5) sjá til þess, ef flugverji er settur á bakvakt í beinu framhaldi af vakt og án hvíldar þar á milli, að vakta- og bakvaktartímarnir séu lagðir saman og bætt við:

i) flugvakt sem kemur í beinu framhaldi þar á eftir; eða

ii) vakt sem kemur í beinu framhaldi þar á eftir;

6) sjá til þess að flugverji sem lýkur bakvakt án þess að vera kallaður á vakt fái að minnsta kosti 10 klukkustunda hvíldartíma áður en næsta vakt eða bakvakt hans hefst.

b) Flugrekandi skal sjá til þess, ef seinkun verður á flugi áður en flugverji fer af hvíldarstað þann dag sem flug er áætlað, að flugverjinn teljist vera á bakvakt sem hefst á upphaflega áætluðum mætingartíma. Þegar svo er skal flugrekandi tilgreina boðunartíma.

JAR–OPS 1.1130 Ófyrirséðar aðstæður í flugstarfinu sjálfu

a) Í flugstarfinu sjálfu, sem hefst á mætingartíma, er heimilt að breyta takmörkunum um flugvaktir, vinnu- og hvíldartíma, sem mælt er fyrir um í þessum kafla, ef ófyrirséðar aðstæður koma upp. Flugstjórinn þarf að geta fallist á breytingarnar, að höfðu samráði við alla hina flugverjana, og þær verða jafnan að vera í samræmi við eftirfarandi:

JAR OPS 1.1130 (framhald a-liðar)

1) ekki er heimilt að lengja leyfilega flugvakt um meira en 2 klukkustundir nema:

i) fjölgað hafi verið í flugáhöfn og er þá heimilt að lengja leyfilega flugvakt um 3 klukkustundir hið mesta; eða

ii) þegar um þjónustuáhöfn er að ræða, leyfileg flugvakt hafi verið lengd í samræmi við c-lið JAR–OPS 1.1090 og er þá heimilt að lengja leyfilega flugvakt um 3 klukkustundir hið mesta;

2) skapist ófyrirséðar aðstæður eftir flugtak í lokaflugi flugvaktar, sem leiða til þess að farið er fram yfir leyfilega lengingu, er heimilt að halda fluginu áfram til ákvörðunarflugvallar eða varaflugvallar á áætlun; og

3) heimilt er að stytta hvíldartímann um 2 klukkustundir hið mesta en þó má hann ekki verða skemmri en 10 1/2 klukkustund, að því tilskildu að fyrri hvíldartími sama flugverja hafi ekki verið styttur. Bæta verður tímanum sem hvíldartíminn er styttur um við næsta hvíldartíma sem ekki er leyfilegt að stytta.

b) Komi upp ófyrirséð staða, eftir að flugvakt hefst, sem leiðir til þess að flugrekandi lætur flugverja taka sér vinnuhlé skal viðkomandi flugverja/flugverjum tilkynnt um það áður en vinnuhléið hefst og gilda þá ákvæðin um skipta vakt sem mælt er fyrir um í JAR–OPS 1.1105.

c) Ef ófyrirséðar aðstæður valda því að vakt sem samkvæmt áætlun lá utan tímabilsins 0100 – 0659 að staðartíma á mætingarstað fellur meira en eina klukkustund innan þess tímabils skal flugrekandi sjá til þess að farið sé að ákvæðum g- og h-liðar JAR–OPS 1.1110.

d) Flugrekandi skal sjá til þess að:

1) flugstjórinn gefi flugrekanda jafnan skýrslu ef flugvakt er lengd eða hvíldartími styttur í flugstarfinu sjálfu; og

JAR–OPS 1.1130 (framhald d-liðar)

2) ef flugvakt er lengd eða hvíldartími styttur um meira en eina klukkustund, þá sé afrit af skýrslunni ásamt tilskilinni umsögn flugrekanda um skýrsluna sent flugmálayfirvöldum eigi síðar en 28 dögum eftir atburðinn.

JAR–OPS 1.1135 Flugvaktaskrár, vinnu- og hvíldartímaskrár
(Sjá AMC OPS 1.1135)

a) Flugrekandi skal sjá til þess að haldnar séu nógu nákvæmar skrár fyrir hvern flugverja um:

1) fartíma hans;

2) flugvaktir;

3) vaktir; og

4) hvíldartíma og staðardaga þar sem hann er laus við alla vinnuskyldu,

til að tryggja að farið sé að ákvæðum þessa kafla.

b) Flugverji sem starfar sjálfstætt og/eða er í lausamennsku eða á eigin vegum skal halda sérstaka skrá, eftir því sem við á, um:

1) fartíma sína;

2) flugvaktir;

3) vaktir; og

4) hvíldartíma og staðardaga þar sem hann er laus við alla vinnuskyldu,

sem hann skal framvísa, áður en hann byrjar á flugvakt, hjá öllum flugrekendum sem nýta sér þjónustu hans (sjá b-lið AMC OPS 1.1135).

11. nóvember 1997 Nr. 651

AUGLÝSING

um gildistöku reglna um útreikning massa og jafnvægi í flugrekstri.

Samgönguráðuneytið hefur ákveðið, samkvæmt heimild í 188. gr. laga um loftferðir nr. 34/1964, að J-kafli í sameiginlegum flugrekstrarreglum ríkja í Flugöryggissamtökum Evrópu JAR-OPS 1 sem gefnar voru út 22. maí 1995 og fjalla um útreikning massa og jafnvægis í flugrekstri, skuli gilda í flugrekstri íslenskra aðila frá gildistöku auglýsingar þessarar.

Ákvæði reglna þessara í íslenskri þýðingu eru birtar sem fylgiskjal með auglýsingu þessari.

Með brot á umræddum reglum skal farið að hætti opinberra mála og varða þau refsingu samkvæmt XIII. kafla laga um loftferðir nema þyngri refsing liggi við samkvæmt öðrum lögum.

Auglýsing þessi tekur gildi 1. janúar 1998. Falla þá úr gildi ákvæði annarra greina en 4. gr. og 2. og 3. mgr. 6. gr. í reglugerð um sama efni nr. 52/1976 með síðari breytingum. Jafnframt fellur þá úr gildi gr. 6.2. í reglugerð um mannaflutninga í loftförum nr. 53/1976 með síðari breytingum.

Samgönguráðuneytinu, 11. nóvember 1997.

Halldór Blöndal.

Halldór S. Kristjánsson.

Fylgiskjal.

1. ÞÁTTUR JAR-OPS 1
J-KAFLI
Massi og jafnvægi.

JAR–OPS 1.605 Almenn ákvæði
(Sjá 1. viðbæti við JAR–OPS 1.605)

a) Flugrekandi skal sjá til þess að í öllum flugrekstri sé hleðsla, massi og þyngdarmiðja flugvéla jafnan í samræmi við þær takmarkanir sem tilgreindar eru í samþykktri flughandbók flugvélarinnar, eða flugrekstrarhandbók ef hún er meira takmarkandi.

b) Flugrekandi skal ákvarða massa og þyngdarmiðju hverrar flugvélar með því að vigta hana áður en hún er tekin fyrst í notkun og síðan á 4 ára fresti ef stuðst er við massa hverrar flugvélar, en á 9 ára fresti ef stuðst er við massa flugvélaflota. Gera skal grein fyrir samanlögðum áhrifum breytinga og viðgerða á massa og jafnvægi og skrásetja á tilskilinn hátt. Enn fremur skal endurvigta flugvélar ef ekki er vitað nákvæmlega um áhrif breytinganna á massa og jafnvægi.

c) Flugrekandi skal ákvarða massa allra hluta sem notaðir eru við starfrækslu, svo og flugverja sem reiknað er með í þurrarekstrarmassa flugvélarinnar, með vigtun eða notkun staðalmassa. Ákvarða skal áhrif staðsetningar þeirra á þyngdarmiðju flugvélarinnar.

d) Flugrekandi skal ákvarða massa flutningshleðslu, að meðtaldri kjölfestu, með því að vigta hana eða ákvarða massa flutningshleðslunnar í samræmi við staðalmassa farþega og farangurs samkvæmt JAR–OPS 1.620.

e) Flugrekandi skal ákvarða massa eldsneytis á flugvél út frá raunverulegum eðlismassa eldsneytisins eða, ef eðlismassi eldsneytisins er ekki þekktur, með aðferð sem tilgreind er í flugrekstrarhandbókinni. (Sjá e-lið IEM OPS 1.605.)

JAR–OPS 1.607 Orðskýringar

a) *Þurrarekstrarmassi:* Heildarmassi flugvélar sem er tilbúin til tiltekinnar tegundar flugs, að frádreginni heildarþyngd nýtanlegs eldsneytis og flutningshleðslu. Í þessum massa eru eftirtaldir þættir:

1) áhöfn og áhafnarfarangur;

2) flugvistir og lausabúnaður fyrir þjónustu við farþega; og

3) drykkjarvatn og kemísk efni í salerni.

b) *Hámarksþurramassi:* Mesti leyfilegi massi flugvélar án nýtanlegs eldsneytis. Massi eldsneytis í tilteknum geymum skal reiknaður með í þurramassanum ef það er tekið sérstaklega fram í ákvæðum um takmarkanir í flughandbók flugvélarinnar.

c) *Hámarkslendingarmassi miðað við burðarþol:* Mesti leyfilegi heildarmassi flugvélar í lendingu við eðlilegar aðstæður.

d) *Hámarksflugtaksmassi miðað við burðarþol:* Mesti leyfilegi heildarmassi flugvélar við upphaf flugtaksbruns.

e) *Flutningshleðsla:* Heildarmassi farþega, farangurs og fraktar, að meðtalinni óarðbærri hleðslu.

JAR–OPS 1.610 Hleðsla, massi og jafnvægi

Í flugrekstrarhandbók skal flugrekandi tilgreina þær meginreglur og aðferðir viðvíkjandi hleðslu og massa- og jafnvægiskerfinu er uppfylla kröfur JAR–OPS 1.605. Það kerfi skal taka til alls fyrirhugaðs rekstrar.

JAR–OPS 1.615 Massagildi fyrir áhöfn

a) Flugrekandi skal nota eftirfarandi massagildi til að ákvarða þurrarekstrarmassa:

1) raunmassa, þar með talinn allan áhafnarfarangur; eða

2) staðalmassa, þar með talinn handfarangur, sem er 85 kg fyrir flugliða og 75 kg fyrir þjónustuliða; eða

3) aðra staðalmassa sem flugmálayfirvöld geta fallist á.

b) Flugrekandi skal leiðrétta þurrarekstrarmassann með hliðsjón af viðbótarfarangri, ef einhver er. Taka skal tillit til staðsetningar þessa viðbótarfarangurs þegar þyngdarmiðja flugvélar er ákvörðuð.

JAR–OPS 1.620 Massagildi fyrir farþega og farangur

a) Flugrekandi skal reikna út massa farþega og skráðs farangurs, annaðhvort með því að nota raunverulega þyngd hvers einstaklings samkvæmt vigt og raunverulega þyngd farangurs samkvæmt vigt eða staðalmassagildi sem tilgreind eru í töflu 1 til 3 hér á eftir, nema færri en 6 sæti séu í boði en þá er heimilt að ákvarða massa farþega með því að láta hvern farþega, eða einhvern fyrir hans hönd, gefa upp þyngd sína munnlega eða með því að áætla hana. Í flugrekstrarhandbókinni skulu vera reglur um hvenær skuli nota raunmassa og hvenær staðalmassa.

b) Ef raunmassi er ákvarðaður með vigtun skal flugrekandi sjá til þess að persónulegir munir og handfarangur teljist þar með. Skal þá vigtun fara fram sem næst flugvélinni, strax áður en farið er um borð.

c) Ef massi farþega er ákvarðaður með staðalmassagildum skal nota staðalmassagildin í töflu 1 til 2 hér á eftir. Í staðalmassa er innifalinn handfarangur og massi allra ungbarna undir tveggja ára aldri sem fullorðinn farþegi situr með í einu farþegasæti. Ungbörn sem sitja ein í farþegasætum teljast börn, að því er þennan lið varðar.

d) *Massagildi fyrir farþega – 20 sæti eða fleiri*

1) Ef farþegasæti í flugvél eru samtals 20 eða fleiri skal nota staðalmassagildin fyrir karla og fyrir konur í töflu 1. Ef heildarfjöldi farþegasæta í boði er 30 eða fleiri má einnig nota massagildin fyrir „alla fullorðna“ í töflu 1.

2) Í töflu 1 merkir orlofsleiguflug leiguflug sem er einungis ætlað sem hluti af orlofsferðatilboði.

Tafla 1

Farþegasæti	20 og fleiri		30 og fleiri
	Karlar	Konur	Allir fullorðnir
Allt flug nema orlofsleiguflug	88 kg	70 kg	84 kg
Orlofsleiguflug	83 kg	69 kg	76 kg
Börn	35 kg	35 kg	35 kg

e) *Massagildi fyrir farþega – 19 sæti eða færri.*

Tafla 2

Farþegasæti	1 – 5	6 – 9	10 – 19
Karlar	104 kg	96 kg	92 kg
Konur	86 kg	78 kg	74 kg
Börn	35 kg	35 kg	35 kg

1) Ef farþegasæti í flugvél eru samtals 19 eða færri skal nota staðalmassagildin í töflu 2.

2) Ef enginn handfarangur er í farþegarými í flugi eða ef handfarangur er reiknaður sér er heimilt að draga 6 kg frá massagildum fyrir karla og fyrir konur hér að framan. Hlutir eins og yfirhafnir, regnhlífar, litlar handtöskur eða veski, lesefni eða litlar myndavélar teljast ekki handfarangur að því er þennan lið varðar.

f) *Massagildi fyrir farangur*

1) Ef farþegasæti í flugvél eru samtals 20 eða fleiri skal nota staðalmassagildin í töflu 3 fyrir hvern hlut í skráðum farangri. Ef farþegasæti í flugvél eru samtals 19 eða færri skal nota raunmassa skráðs farangurs samkvæmt vigt.

2) Að því er töflu 3 varðar:

i) innanlandsflug er flug sem er hafið og lokið innan landamæra eins og sama ríkis;

ii) flug á evrópska svæðinu er flug, annað en innanlandsflug, sem er hafið og lokið á svæði sem tilgreint er í 1. viðbæti við f-lið JAR–OPS 1.620; og

iii) alþjóðaflug er flug, annað en flug á evrópska svæðinu, sem er hafið og lokið með brottfararstað og ákvörðunarstað í mismunandi heimsálfum.

JAR–OPS 1.620 (framhald f-liðar)

Tafla 3 – 20 sæti eða fleiri

Tegund flugs	Staðalmassi farangurs
Innanlandsflug	11 kg
Flug á evrópska svæðinu	13 kg
Alþjóðaflug	15 kg
Annað flug	13 kg

g) Óski flugrekandi eftir að nota önnur staðalmassagildi en gefin eru upp í töflu 1 til 3 hér að framan skal hann greina flugmálayfirvöldum frá ástæðum þess og fá samþykki þeirra fyrirfram. Hann skal einnig leggja fram ítarlega vigtunaráætlun til samþykkis og beita þeirri aðferð við tölfræðilega greiningu sem gefin er upp í 1. viðbæti við g-lið JAR–OPS 1.620. Þegar flugmálayfirvöld hafa sannprófað og samþykkt niðurstöður vigtananna gilda endurskoðuðu staðalmassagildin aðeins fyrir þann flugrekanda. Ekki er unnt að nota endurskoðuðu staðalmassagildin nema við sams konar aðstæður og vigtað var við. Í þeim tilvikum sem endurskoðuðu staðalmassagildin eru hærri en gildin í töflu 1 til 3 skal nota hærri gildin. (Sjá g-lið IEM OPS 1.620.)

h) Í öllu flugi þar sem ljóst er að reikna verður með því að verulegur fjöldi farþega ásamt handfarangri sé þyngri en staðalmassi farþega skal flugrekandi ákvarða raunmassa farþeganna með því að vigta þá eða auka massagildin nægilega. (Sjá h- og i-lið IEM OPS 1.620.)

i) Ef notuð eru staðalmassagildi fyrir skráðan farangur og verulegur fjöldi farþega lætur skrá farangur sem gert er ráð fyrir að fari yfir staðalmassa farangurs skal flugrekandi ákvarða raunmassa þessa farangurs með því að vigta hann eða auka massagildin nægilega. (Sjá h- og i-lið IEM OPS 1.620.)

j) Flugrekandi skal sjá til þess að flugstjóri sé látinn vita ef notuð hefur verið óstöðluð aðferð til að ákvarða massa hleðslunnar og að sú aðferð sé tilgreind í massa- og jafnvægisskrá.

JAR–OPS 1.625 Massa- og jafnvægisskrár
(Sjá 1. viðbæti við JAR–OPS 1.625)

a) Fyrir hvert flug skal flugrekandi gera massa- og jafnvægisskrá þar sem hleðsla og dreifing hennar er tilgreind. Massa- og jafnvægisskrá skal gera flugstjóra kleift að ákvarða, með því að skoða hana, að hleðslu og dreifingu sé þannig háttað að ekki sé farið yfir massa- og jafnvægismörk fyrir flugvélina. Nafn þess sem fyllir út massa- og jafnvægisskrána skal koma fram í skránni. Sá sem hefur yfirumsjón með hleðslu flugvélarinnar skal staðfesta með undirskrift sinni að hleðsla og dreifing hennar séu í samræmi við massa- og jafnvægisskrána. Flugstjórinn verður að geta fallist á það skjal og samþykkja það með áritun eða á annan sambærilegan hátt. (Sjá einnig 12. tölul. a-liðar JAR–OPS 1.1055.)

b) Flugrekandi skal setja verklagsreglur um breytingar á hleðslu á síðustu stundu.

c) Með fyrirvara um samþykki flugmálayfirvalda er flugrekanda heimilt að nota aðrar aðferðir en kveðið er á um í a- og b-lið hér að framan.

1. viðbætir við JAR-OPS 1.605
Massi og jafnvægi – Almenn ákvæði
(Sjá JAR-OPS 1.605)

a) *Ákvörðun þurrarekstrarmassa flugvélar*

1) *Vigtun flugvélar*

i) Nýjar flugvélar eru venjulega vigtaðar í verksmiðjunni og því tilbúnar til starfrækslu án endurvigtunar ef massa- og jafnvægisskrár hafa verið leiðréttar með tilliti til breytinga eða lagfæringa á flugvélunum. Ekki þarf að vigta flugvél sem einn JAA-flugrekandi með samþykkta áætlun um massaeftirlit afhendir öðrum JAA-flugrekanda með samþykkta áætlun um massaeftirlit áður en flugrekandinn sem tekur við henni tekur hana í notkun nema 4 ár séu liðin frá því að hún var vigtuð síðast.

ii) Massa og staðsetningu þyngdarmiðju skal endurákvarða reglubundið fyrir hverja flugvél. Flugrekandi ákveður hámarkstímann sem líða má milli tveggja vigtana og skal hann vera í samræmi við ákvæði b-liðar JAR–OPS 1.605. Auk þess skal endurákvarða massa og þyngdarmiðju hverrar flugvélar, annaðhvort með:

A) vigtun; eða

B) útreikningi, ef flugrekandi getur lagt fram nægileg rök fyrir gildi þeirrar reikningsaðferðar sem notuð er,

ef breytingar á þurrarekstrarmassa eru samtals meiri en 0,5% af hámarkslendingarmassa eða ef breytingar á staðsetningu þyngdarmiðju eru samtals meiri en 0,5% af meðalvænglínu.

2) *Massi og staðsetning þyngdarmiðju fyrir flugvélaflota*

i) Þegar um er að ræða flota eða hóp flugvéla af sömu tegund í sömu útfærslu er heimilt að nota meðalgildi þurrarekstrarmassa og meðalstaðsetningu þyngdarmiðju sem massagildi og staðsetningu þyngdarmiðju fyrir flugvélaflotann, að því tilskildu að þurrarekstrarmassi og staðsetning þyngdarmiðju í hverri flugvél uppfylli ákvæðin um leyfileg frávik í ii-lið hér á eftir. Enn fremur gilda viðmið sem kveðið er á um í iii- og iv-lið og í 3. tölul. a-liðar hér á eftir.

ii) *Leyfileg frávik*

A) Ef þurrarekstrarmassi flugvélar sem hefur verið vigtuð eða útreiknaður þurrarekstrarmassi flugvélar í flugvélaflota víkur meira en 0,5% frá hámarkslendingarmassa miðað við burðarþol frá ákvörðuðum þurrarekstrarmassa flugvélaflotans eða staðsetning þyngdarmiðja víkur meira en 0,5% af meðalvænglínu frá þyngdarmiðju flugvélaflotans skal ekki telja flugvélina með í flugvélaflotanum. Heimilt er að ákvarða aðra flugvélaflota sem hver um sig er með mismunandi meðalmassa flugvélaflota.

B) Þegar massi flugvélar er innan marka þurrarekstrarmassa flugvélaflota en staðsetning þyngdarmiðju flugvélarinnar er utan leyfilegra marka fyrir flotann er þó heimilt að starfrækja flugvélina samkvæmt gildandi þurrarekstrarmassa flugvélaflotans með staðsetningu þyngdarmiðju fyrir þá flugvél.

C) Sé unnt að benda á verulegan útlitsmun á tiltekinni flugvél og öðrum flugvélum í flotanum sem gera má nákvæma grein fyrir (t.d. eldhús- eða sætafyrirkomulag) og það veldur því að hún fer yfir mörk flugvélaflotans er heimilt að hafa flugvélina áfram í flotanum, að því tilskildu að leiðrétt sé á viðeigandi hátt fyrir massa og/eða staðsetningu þyngdarmiðju fyrir þá flugvél.

D) Hafi meðalvænglína flugvéla ekki verið gefin upp skal starfrækja flugvélarnar samkvæmt gildum fyrir massa og þyngdarmiðju hverrar flugvélar eða láta athuga þær og samþykkja sérstaklega.

iii) *Gildi flotans notuð*

A) Þegar flugvél hefur verið vigtuð, eða hafi breytingar orðið á búnaði flugvélarinnar eða útfærslu, skal flugrekandi ganga úr skugga um að flugvélin sé innan fráviksmarkanna sem kveðið er á um í ii-lið 2. tölul. hér að framan.

1. viðbætir JAR–OPS 1.605 (framhald)

B) Flugvélar sem hafa ekki verið vigtaðar frá síðustu úttekt á flotamassa má hafa áfram í flota sem starfræktur er með flotagildum, að því tilskildu að gildi fyrir hverja flugvél séu endurmetin með útreikningi og haldist innan fráviksmarkanna sem skilgreind eru í ii-lið 2. tölul. hér að framan. Ef gildi einstakra flugvéla eru ekki lengur innan leyfilegra fráviksmarka skal flugrekandi annaðhvort ákvarða ný flotagildi sem uppfylla skilyrði samkvæmt i- og ii-liðum 2. tölul. hér að framan eða starfrækja flugvélar sem eru ekki innan markanna samkvæmt þeirra eigin gildum.

C) Til að bæta flugvél í flota sem starfræktur er samkvæmt flotagildum skal flugrekandi sannprófa með vigtun eða útreikningum að raunveruleg gildi séu innan fráviksmarkanna sem kveðið er á um í ii-lið 2. tölul. hér að framan.

iv) Til að uppfylla ákvæði i-liðar 2. tölul. hér að framan skal uppfæra flotagildin eigi sjaldnar en í lok hverrar úttektar á flotamassa.

3) *Fjöldi flugvéla sem þarf að vigta til að finna flotagildi*

i) Ef „n" er fjöldi flugvéla í flota þar sem flotagildi eru notuð skal flugrekandi, á tímabilinu milli tveggja úttekta á flotamassa, vigta að minnsta kosti ákveðinn fjölda flugvéla eins og tilgreint er í töflunni hér á eftir.

Fjöldi flugvéla í flota	**Lágmarksfjöldi vigtana**
2 eða 3	n
4 til 9	$\frac{n+3}{2}$
10 eða fleiri	$\frac{n+51}{10}$

ii) Þegar flugvélar eru valdar til vigtunar ber að velja þær flugvélar í flotanum sem lengst er síðan að voru vigtaðar.

iii) Ekki mega líða meira en 48 mánuðir milli tveggja úttekta á flotamassa.

1. viðbætir JAR–OPS 1.605 (framhald)

4) *Vigtunaraðferð*

i) Framleiðandi eða samþykkt viðhaldsstöð skal annast vigtun.

ii) Gera skal eðlilegar varúðarráðstafanir í samræmi við reglur um góðar starfsvenjur, svo sem:

A) kanna hvort flugvél og búnaður er fullfrágenginn;

B) ganga úr skugga um að tekið hafi verið tillit til allra vökva;

C) sjá til þess að flugvélin sé hrein; og

D) sjá til þess að vigtun fari fram í lokaðri byggingu.

iii) Búnaður sem notaður er til vigtunar skal kvarðaður og núllstilltur á réttan hátt og notaður í samræmi við fyrirmæli framleiðanda. Framleiðandi, mælifræðistofnun eða önnur löggilt stofnun skal annast kvörðun allra voga innan tveggja ára eða innan tímamarka sem framleiðandi vigtunarbúnaðarins tiltekur, hvort heldur skemmra er. Búnaðurinn verður að gera kleift að finna út massa flugvélarinnar innan 0,1% skekkjumarka.

b) *Sérstök staðalmassagildi fyrir flutningshleðslu.* Til viðbótar við staðalmassa fyrir farþega og skráðan farangur getur flugrekandi farið fram á samþykki flugmálayfirvalda fyrir staðalmössum annarrar hleðslu.

c) *Hleðsla flugvéla*

1) Flugrekandi skal sjá til þess að flugvélar hans séu hlaðnar undir umsjón hæfra starfsmanna.

2) Flugrekandi skal sjá til þess að hleðsla á fragt sé í samræmi við gögn sem notuð eru við útreikning á massa og jafnvægi flugvélarinnar.

3) Flugrekandi skal halda sig innan viðbótarmarka fyrir burðarþol, svo sem burðartakmarkana gólfs, hámarkshleðslu á lengdarmetra, hámarksmassa í lestarhólf og/eða hámarkshleðslumörk vegna sæta.

1. viðbætir JAR–OPS 1.605 (framhald)

d) *Þyngdarmiðjumörk*

1) *Þyngdarmiðjusvið í rekstri*

Ef ekki er raðað í sæti og tekið nákvæmlega tillit til fjölda farþega í hverri sætaröð, farms í hverju lestarhólfi og eldsneytis í hverjum geymi við útreikning á jafnvægi verður að þrengja samþykkt þyngdarmiðjusvið með rekstrartakmörkunum. Þegar mörk þyngdarmiðjusviðs eru ákvörðuð skal hafa í huga hugsanleg frávik frá áætlaðri dreifingu hleðslunnar. Sé sætaval frjálst skal flugrekandi setja verklagsreglur til að tryggja að velji farþegar sér of einhliða sæti eftir flugvélinni endilangri þá bregðist flugáhöfn eða þjónustuáhöfn við og leiðrétti það. Flugmálayfirvöld verða að geta fallist á þrengingu þyngdarmiðjusviðsins og starfsreglur þar að lútandi, þar með talið áætlaða skipan farþega í sæti. (Sjá IEM með 1. viðbæti við d-lið JAR–OPS 1.605.)

2) *Þyngdarmiðja á flugi.* Auk 1. tölul. d-liðar hér að framan skal flugrekandi sýna fram á að í reglunum sé tekið fullt tillit til mestu frávika í færslu þyngdarmiðju sem orðið geta á flugi og stafa af því að áhöfn/farþegar er(u) á ferli svo og eyðslu og tilfærslu eldsneytis.

HÉR Á AÐ VERA EYÐA

HÉR Á AÐ VERA EYÐA

1. viðbætir við f-lið JAR-OPS 1.620
Skilgreining á evrópska flugsvæðinu

Að því er varðar f-lið JAR–OPS 1.620 merkir flug á evrópska svæðinu, að innanlandsflugi undanskildu, flug á svæði sem markað er með kompáslínu milli eftirfarandi punkta:

N7200	E04500
N4000	E04500
N3500	E03700
N3000	E03700
N3000	W00600
N2700	W00900
N2700	W03000
N6700	W03000
N7200	W01000
N7200	E04500

eins og sýnt er á mynd 1 hér fyrir neðan:

HÉR Á AÐ VERA EYÐA

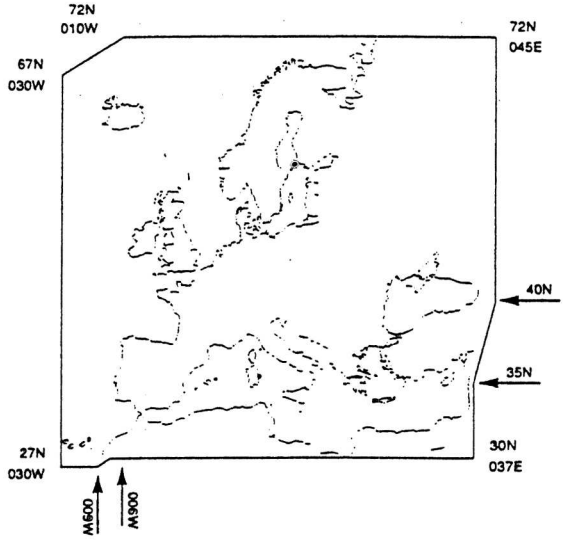

Mynd 1 - Evrópska svæðið

1. viðbætir við g-lið JAR-OPS 1.620
Verklagsreglur um setningu endurskoðaðra staðla um massagildi fyrir farþega og farangur
(Sjá IEM með 1. viðbæti við g-lið JAR-OPS 1.620)

a) *Farþegar*

1) *Úrtaksaðferð við vigtun.* Ákvarða skal meðalmassa farþega og handfarangurs þeirra með vigtun þar sem notuð eru slembiúrtök. Tilhögun og umfang slembiúrtöku skal vera dæmigert fyrir farþegafjölda með hliðsjón af tegund flugs og tíðni á mismunandi leiðum, innleið/útleið, árstíð og sætaframboði í flugvélinni.

2) *Fjöldi í úrtaki.* Vigtunaráætlunin skal að minnsta kosti taka til þess fjölda sem mestur er:

i) fjölda farþega sem reiknaður er út frá tilraunaúrtaki með venjulegum tölfræðilegum aðferðum og byggist á hlutfallslegum vikmörkum (nákvæmni) sem eru 1% fyrir alla fullorðna og 2% fyrir meðalmassa fyrir karla annars vegar og konur hins vegar (tölfræðiaðferðina er að finna í g-lið IEM OPS 1.620, ásamt útreiknuðu dæmi til ákvörðunar á tilskildum lágmarksfjölda úrtaka og á meðalmassa); og

ii) fyrir flugvélar:

A) þar sem framboð farþegasæta er 40 eða meira, alls 2000 farþega; eða

B) þar sem framboð farþegasæta er minna en 40, alls 50 × sætaframboðið.

3) *Farþegamassi*

i) *Fullorðnir og börn.* Til fullorðinna teljast allir sem eru tólf ára og eldri. Fullorðnir eru enn fremur flokkaðir sem karlar eða konur. Ekki er gerður greinarmunur á kyni barna sem orðin eru tveggja ára en hafa ekki náð 12 ára aldri. Í massa farþega er innifalinn massi persónulegra muna sem farþegar taka með sér um borð í flugvélina.

ii) *Ungbörn.* Ungbörn eru börn yngri en tveggja ára. Þegar tekin eru slembiúrtök úr farþegamassa skal vigta ungbörn með þeirri fullorðnu manneskju sem þau eru í fylgd með.

4) *Vigtunarstaður.* Vigtun skal fara fram eins nálægt flugvélinni og unnt er, á stað þar sem ólíklegt er að breyting verði á farþegamassa með því að farþegar losi sig við eða bæti á sig persónulegum munum áður en þeir fara um borð í flugvélina.

5) *Vog.* Vogin sem notuð er til að vigta farþegana skal geta vigtað að minnsta kosti 150 kg. Minnsta kvarðaskipting má ekki vera stærri en 500 g. Nákvæmni vogarinnar skal vera innan 0,5% eða 200 g skekkjumarka, eftir því hvort er meira.

6) *Skráning massagilda.* Í hverju flugi skal skrá massa farþeganna, í hvaða farþegaflokki þeir eru (þ. e. karl/ kona/ barn) og flugnúmer.

b) *Skráður farangur.* Tölfræðiaðferðin til að ákvarða endurskoðuð staðalmassagildi fyrir farangur, sem byggjast á meðalmassa farangurs í tilskildum lágmarksfjölda úrtaka, er í grundvallaratriðum sú sama og fyrir farþega og eins og greint er frá í 1. tölul. a-liðar (Sjá einnig g-lið IEM OPS 1.620). Hlutfallsleg vikmörk (nákvæmni) fyrir farangur eru 1%. Vigta skal minnst 2000 stykki af skráðum farangri.

c) *Útreikningur endurskoðaðra staðalmassagilda fyrir farþega og skráðan farangur.*

1) Til að tryggja að það hafi ekki óhagstæð áhrif á öryggi í starfrækslu að nota endurskoðuð staðalmassagildi fyrir farþega og skráðan farangur fremur en raunveruleg massagildi sem ákvörðuð eru með vigtun skal framkvæma tölfræðilega greiningu (sjá g-lið IEM OPS 1.620). Úr slíkri greiningu fást meðalmassagildi fyrir farþega og farangur og sömuleiðis önnur gögn.

2) Í flugvélum með 20 farþegasætum eða fleiri gilda þessar meðaltalstölur sem endurskoðuð staðalmassagildi fyrir karla og fyrir konur.

3) Í minni flugvélum skal bæta við eftirfarandi gildisaukum fyrir meðalfarþegamassa til að fá fram endurskoðuð staðalmassagildi:

1. viðbætir JAR–OPS 1.620 (framhald g-liðar)

Fjöldi farþegasæta	Tilskilinn gildisauki fyrir massa
1 til og með 5	16 kg
6 til og með 9	8 kg
10 til og með 19	4 kg

Annar möguleiki er að nota endurskoðuðu (meðal) staðalmassagildin fyrir alla fullorðna í flugvélum með 30 eða fleiri farþegasæti. Endurskoðuð (meðal) staðalmassagildi fyrir skráðan farangur gilda í flugvélum með 20 farþegasæti eða fleiri.

4) Flugrekendur eiga þess kost að leggja ítarlega vigtunaráætlun fyrir flugmálayfirvöld til samþykkis til að fá síðan að víkja frá endurskoðuðu staðalmassagildi, að því tilskildu að fráviksgildið sé ákvarðað með aðferðinni sem gerð er grein fyrir í þessum viðbæti. Slík frávik skal endurskoða með minnst 5 ára millibili. (Sjá 4. tölul. c-liðar AMC með g-lið 1. viðbætis við JAR–OPS 1.620.)

5) Endurskoðuð staðalmassagildi fyrir alla fullorðna skulu byggjast á hlutfalli karla/kvenna sem er 80/20 í öllu flugi nema orlofsleiguflugi þar sem hlutfallið er 50/50. Óski flugrekandi eftir samþykki fyrir öðru hlutfalli á tilteknum leiðum eða í tilteknu flugi skal hann afhenda flugmálayfirvöldum gögn sem sýna að hið nýja hlutfall karla/kvenna er varlega áætlað og að það tekur til að minnsta kosti 84% af mældu hlutfalli karla/kvenna í úrtaki úr að minnsta kosti 100 dæmigerðum flugferðum.

6) Meðalmassagildin sem fást skulu hækkuð eða lækkuð í næstu heilu kílóatölu. Massagildi skráðs farangurs skulu hækkuð eða lækkuð í næstu 0,5 kg tölu, eftir því sem við á.

HÉR Á AÐ VERA EYÐA

1. viðbætir við JAR-OPS 1.625
Massa- og jafnvægisskrár
(Sjá IEM með 1. viðbæti við JAR-OPS 1.625)

a) *Massa- og jafnvægisskrár*

1) *Inntak*

i) Eftirfarandi upplýsingar skulu koma fram í massa- og jafnvægisskrám:

A) skrásetning og tegund flugvélar;

B) flugnúmer og dagsetning flugs;

C) nafn flugstjórans;

D) nafn þess sem fyllti út skrána;

E) þurrarekstrarmassi og samsvarandi þyngdarmiðja flugvélarinnar;

F) massi eldsneytis við flugtak og massi eldsneytiseyðslu í fluginu;

G) massi annarrar eyðslu en eldsneytis í fluginu;

H) hleðslueiningar, að meðtöldum farþegum, farangri, fragt og kjölfestu;

I) flugtaksmassi, lendingarmassi og þurramassi;

J) dreifing hleðslu;

K) viðeigandi staðsetning þyngdarmiðju flugvélarinnar; og

L) takmarkandi massa- og þyngdarmiðjugildi.

ii) Með fyrirvara um samþykki flugmálayfirvalda er flugrekanda heimilt að sleppa sumum þessara upplýsinga úr massa- og jafnvægisskrám.

2) *Breytingar á síðustu stundu.* Verði breytingar á síðustu stundu eftir að gengið hefur verið frá massa- og jafnvægisskrá skal athygli flugstjórans vakin á því og verður að færa þær breytingar inn í massa- og jafnvægisskrána. Í flugrekstrarhandbókinni skal tilgreina mestu leyfilega breytingu á fjölda farþega eða á farmi í lest sem unnt er að fallast á sem breytingu á síðustu stundu. Ef farið er yfir þá tölu skal gera nýja massa- og jafnvægisskrá.

b) *Tölvuvædd kerfi.* Ef massa- og jafnvægisskrárnar eru unnar í tölvuvæddu massa- og jafnvægiskerfi skal flugrekandi ganga úr skugga um áreiðanleika frálagsgagna. Hann skal koma á kerfi til að hafa eftirlit með því að breytingar á ílagsgögnum hans séu teknar á réttan hátt inn í kerfið og að kerfið starfi rétt og óslitið; hann gerir þetta með því að sannprófa frálagsgögnin með í mesta lagi 6 mánaða millibili.

c) *Massa- og jafnvægiskerfi í flugvélinni.* Óski flugrekandi eftir því að fá að nota massa- og jafnvægistölvukerfi í flugvél sem aðalgagnagrunn fyrir flugið þarf hann að fá samþykki flugmálayfirvalda fyrir því.

d) *Gagnatenging.* Ef massa- og jafnvægisskrá er send flugvélum um gagnatengingu skal afrit af endanlegu massa- og jafnvægisskránni, sem flugstjórinn hefur samþykkt, vera tiltækt á jörðu niðri.

REGLUGERÐ

fyrir Eftirlaunasjóð starfsmanna Hafnarfjarðarkaupstaðar.

I. KAFLI
Almenn ákvæði.

1. gr.

Nafn, heimili og deildir.

1.1 Sjóðurinn heitir Eftirlaunasjóður starfsmanna Hafnarfjarðarkaupstaðar. Heimili hans og varnarþing er í Hafnarfirði. Hlutverk sjóðsins er að tryggja sjóðfélögum, eftirlifandi mökum þeirra og börnum lífeyri samkvæmt ákvæðum þessarar reglugerðar.

1.2 Eftirlaunasjóður stm. Hafnarfjarðarkaupstaðar starfar í tveimur fjárhagslega sjálfstæðum deildum, A-deild og B-deild, sem skipta með sér rekstrarkostnaði í hlutfalli við umfang hvorrar deildar í rekstri sjóðsins samkvæmt reglum er stjórn sjóðsins setur.

2. gr.

Sjóðfélagar.

Sjóðfélagar samkvæmt reglugerð þessari eru þeir einstaklingar sem greiða iðgjald til sjóðsins, þeir sem njóta elli- eða örorkulífeyris úr sjóðnum og þeir einstaklingar sem með iðgjaldagreiðslum hafa áunnið sér rétt í sjóðnum en greiða ekki lengur iðgjald og hafa ekki hafið töku lífeyris úr sjóðnum.

3. gr.

Sjóðfélagar A-deild.

3.1 Sjóðfélagar í A-deild sjóðsins skulu vera allir þeir starfsmenn Hafnarfjarðarkaupstaðar og fyrirtækja sem náð hafa 16 ára aldri og eiga ekki aðild að B-deild sjóðsins skv. 4. og 5. gr. Heimilt er þó að semja svo um í kjarasamningi að tilteknir hópar starfsmanna kaupstaðarins, sem uppfylla þessi skilyrði, greiði í aðra lífeyrissjóði.

3.2 Starfsmenn annarra launagreiðenda en Hafnarfjarðarkaupstaðar og fyrirtækja, sem rétt eiga á aðild að B-deild sjóðsins skv. 2. og 3. mgr. 4. gr. þessarar reglugerðar, skulu eiga rétt til aðildar að A-deild hans.

3.3 Félagsmönnum aðildarfélaga Bandalags starfsmanna ríkis og bæja, aðildarfélaga Bandalags háskólamanna og Kennarasambands Ísland, sem ekki eiga aðild að sjóðnum skv. 1. og 2. mgr., er jafnframt heimilt að greiða iðgjald til A-deildar sjóðsins, enda hafi viðkomandi launagreiðandi samþykkt aðildina og þær skuldbindingar sem henni fylgja. Nánar skal kveðið á um aðild þessa af stjórn sjóðsins.

3.4 Stjórn sjóðsins er heimilt að veita öðrum en þeim er að framan greinir aðild að A-deild sjóðsins, enda beri þeim ekki að greiða í annan lífeyrissjóð og fyrir liggi samþykki viðkomandi launagreiðenda fyrir aðildinni og þeim skuldbindingum sem henni fylgja. Stjórnin setur nánari ákvæði um aðild að A-deild sjóðsins.

3.5 Þeir launagreiðendur, sem greiddu iðgjald til Eftirlaunasjóðs stm. Hafnarfjarðarkaupstaðar á árinu 1997 fyrir starfsmenn sína, hafa heimild til að tryggja þá starfsmenn hjá A-deild sjóðsins sem ekki eiga aðild að B-deild hans skv. 4. gr. Sama gildir um þá starfsmenn þessara launagreiðenda sem áunnu sér réttindi án iðgjaldagreiðslu á árinu 1997.

4. gr.

Sjóðfélagar B-deild.

4.1 Iðgjaldagreiðslur sjóðfélaga og réttindaávinnsla til ársloka 1997 skulu varðveitt í B-deild sjóðsins.

4.2 Sjóðfélagar, sem greiddu iðgjald til sjóðsins eða áunnu sér réttindi án iðgjaldagreiðslu við árslok 1997, skulu eiga rétt til aðildar að B-deild lífeyrissjóðsins á meðan þeir gegna störfum hjá bænum, enda séu þeir ráðnir til a.m.k. eins árs eða ráðnir með minnst þriggja mánaða uppsagnarfresti. Sama á við um þá kennara og skólastjórnendur við grunnskóla sem voru í starfi við árslok 1997 á meðan þeir starfa við grunnskóla sem reknir eru af sveitarfélögum, enda uppfylli ráðning þeirra sömu skilyrði um ráðningartíma.

4. 3 Þeir sem starfa hjá grunnskólum við annað en kennslu eða skólastjórnun, þeir sem starfa hjá skólaskrifstofu og hjá sjúkrastofnunum og aðild áttu að sjóðnum við árslok 1997 skulu eiga sama rétt til aðildar að B-deild sjóðsins meðan þeir gegna þessum störfum.

4.4 Launagreiðendur, sem fengið höfðu heimild fyrir árslok 1997 til að greiða iðgjald til sjóðsins fyrir starfsmenn sína, hafa áfram sömu heimild til að greiða iðgjald til B-deildar sjóðsins fyrir þá starfsmenn sína og aðra sjóðfélaga sem greiddu iðgjald til sjóðsins við árslok 1997. Hafi sjóðfélagi lokið iðgjaldagreiðslu fyrir árslok 1997 en áfram áunnið sér réttindi án iðgjaldagreiðslu vegna starfa hjá launagreiðanda sem um ræðir í þessari málsgrein skal hann halda sama rétti til réttindaávinnslu hjá B-deild sjóðsins. Kjósi sjóðfélagi, sem þessi málsgrein tekur til, að greiða fremur iðgjald til A-deildar sjóðsins er honum það þó heimilt að tilskildu samþykki launagreiðanda hans. Fellur þá niður heimild hans til að greiða iðgjald til B-deildarinnar.

4.5 Einstaklingur, sem fengið hefur heimild til áframhaldandi aðildar að Eftirlaunasjóði stm. Hafnarfjarðarkaupstaðar fyrir árslok 1997 vegna niðurlagningar á stöðu eða starfi, hefur sömu heimild til að greiða iðgjald til B-deildar sjóðsins.

5. gr.

Sjóðfélagar B-deild.

5.1 Sjóðfélagi, sem ekki greiddi iðgjald til sjóðsins við árslok 1997, án þess þó að formlegu ráðningarsambandi hans og launagreiðanda sem tryggir starfsmenn sína hjá sjóðnum hafi verið slitið, hefur sama rétt til aðildar að B-deild sjóðsins og þeir einstaklingar sem falla undir 2., 3. og 4. mgr. 4. gr.

5.2 Falli iðgjaldagreiðslur til B-deildar sjóðsins niður af öðrum ástæðum en segir í 1. mgr., t.d. vegna þess að viðkomandi sjóðfélagi hættir í starfi eða skiptir um starf, hefur sjóðfélagi áfram rétt til aðildar að B-deildinni, svo fremi hann hefji aftur starf sem veitir honum rétt til aðildar að deildinni innan tólf mánaða frá því að iðgjaldagreiðslur féllu niður. Ef iðgjaldagreiðslur til sjóðsins falla hins vegar niður í tólf mánuði eða lengur, eða réttindaávinnsla án iðgjaldagreiðslu fellur niður í jafnlangan tíma, á viðkomandi einstaklingur ekki framar rétt á aðild að B-deild sjóðsins.

5.3 Sjóðfélagar, sem greiddu iðgjald til Eftirlaunasjóðs stm. Hafnarfjarðarkaupstaðar eða áunnu sér réttindi hjá sjóðnum án iðgjaldagreiðslu á árinu 1997, þó svo að þeir hafi ekki verið í starfi sem veitti þeim rétt til aðildar að lífeyrissjóðnum í lok þess árs, eiga rétt til aðildar að B-deild sjóðsins hefji þeir störf sem um ræðir í 2. mgr. 4. gr. á árinu 1997, enda uppfylli ráðning þeirra skilyrði 2. mgr. 4. gr. um ráðningartíma. Sömu heimild til iðgjaldagreiðslu fyrir starfsmenn sína hafa þeir launagreiðendur sem falla undir 4. mgr. 4. gr.

6. gr.

Stjórn sjóðsins.

Stjórn sjóðsins skal skipuð þremur mönnum. Skal einn kosinn af sjóðfélögum úr þeirra hópi. Annan kýs bæjarstjórn Hafnarfjarðarkaupstaðar. Þeir skulu báðir kosnir til fjögurra ára. Bæjarstjóri, sem fulltrúi beggja aðila, verði oddamaður stjórnarinnar og jafnframt formaður hennar.

7. gr.

Ávöxtun á fé sjóðsins.

7.1 Stjórn sjóðsins fer með yfirstjórn hans. Stjórnin skal fjalla um allar meiri háttar ákvarðanir varðandi stefnumótun sjóðsins og starfsemi. Hún skal sjá um að nægjanlegt eftirlit sé haft með bókhaldi og meðferð fjármuna sjóðsins. Stjórnin skal móta fjárfestingarstefnu og ávaxta fé sjóðsins með hliðsjón af þeim kjörum sem best eru boðin á hverjum tíma með tilliti til ávöxtunar og áhættu. Heimilt er að ávaxta fjármuni sjóðsins með eftirfarandi hætti:

1. Í ríkisskuldabréfum.
2. Í skuldabréfum sem tryggð eru með ábyrgð ríkissjóðs.
3. Í skuldabréfum bæjarfélaga, enda séu heildarskuldir og ábyrgðir viðkomandi bæjarfélaga innan viðurkenndra marka að mati sjóðsstjórnar.
4. Í innlánum banka og sparisjóða.
5. Í skuldabréfum tryggðum með veði í fasteignum, sem er innan við 60% af sölumati.
6. Í skuldabréfum banka, sparisjóða, lánasjóða og fjármálafyrirtækja með trausta eiginfjárstöðu, enda starfi þau samkvæmt sérstökum lögum, eða séu undir eftirliti bankaeftirlits Seðlabanka Íslands.
7. Í skuldabréfum og víxlum fyrirtækja með trausta eiginfjárstöðu og góða rekstrarafkomu, enda séu viðkomandi skuldabréf skráð á Verðbréfaþingi Íslands.
8. Í hlutabréfum. Lífeyrissjóðnum skal eigi heimilt að eiga meira en 10% af hlutafé í hverju fyrirtæki. Þetta ákvæði gildir þó ekki gagnvart eignarhlutum í félögum, sem sérstaklega eru stofnuð til að sinna sérstökum þáttum í starfsemi sjóðsins. Heildarhlutabréfaeign sjóðsins samkvæmt ákvæðum þessarar greinar, skal á hverjum tíma ekki vera meiri en sem nemur 25% af hreinni eign sjóðsins til greiðslu lífeyris. Hlutabréfaeign sjóðsins í félögum skráðum á Verðbréfaþingi Íslands, skal aldrei vera lægri en sem nemur 75% af heildarhlutabréfaeign sjóðsins. Allt að 25% af heildarhlutabréfaeign þurfa ekki að vera skráð á Verðbréfaþingi Íslands, enda hafi þau hlutabréf skráð kaup- og sölugengi á opinberum markaði.
9. Í traustum erlendum verðbréfum, sem skráð eru á opinberum verðbréfamörkuðum í aðildarríkjum Efnahags- og framfararstofnunar Evrópu (OECD) og í skráðum verðbréfasjóðum. Verðbréf skulu keypt fyrir milligöngu viðurkenndra verðbréfamiðlara. Þó er sjóðnum heimilt að kaupa millilíðalaust hlutdeildarskírteini í skráðum verðbréfasjóðum. Hlutfall erlendra eigna fari þó ekki umfram 15% af hreinni eign til greiðslu lífeyris.
10. Fjárfestingar lífeyrissjóðsins skulu miðast við, að heildarkröfur á hendur einum aðila fari ekki umfram 2,5% af hreinni eign sjóðsins til greiðslu lífeyris. Þó er heimilt að hafa allt að fjórfalt þetta hlutfall í heildarkröfum gagnvart einstökum bönkum. Þessi takmörk eiga ekki við um kröfur með ríkisábyrgð.
11. Stjórn lífeyrissjóðsins skal móta fjárfestingarstefnu, þar sem sett eru viðmið að hvaða marki skuli fjárfesta í einstökum eignum. Þar skal ennfremur koma fram markmið um dreifingu eigna, tímalengd krafna, myntsamsetningu, seljanleika eigna og aðrar þær viðmiðanir, sem stjórn sjóðsins telur að gefi gleggsta mynd af fjárhagsstöðu lífeyrissjóðsins.

Heimilt er sjóðnum að eiga fasteign fyrir skrifstofur sínar.

8. gr.

Ársfundur.

8.1 Fyrir lok júní ár hvert skal stjórn sjóðsins boða til ársfundar sjóðsins. Allir sjóðfélagar eiga rétt til fundarsetu á ársfundinum.

8.2 Á ársfundi verði eftir því sem við á gerð grein fyrir skýrslu stjórnar, ársreikningum, tryggingafræðilegum úttektum, fjárfestingarstefnu og breytingum á samþykktum sjóðsins.

9. gr.

Reikningar sjóðsins, endurskoðun og afgreiðsla.

9.1 Stjórnin ákveður hvernig haga skuli afgreiðslu sjóðsins.

9.2 Reikningsár sjóðsins er almanaksárið. Reikningar sjóðsins skulu endurskoðaðir af bæjarendurskoðanda án sérstakrar þóknunar.

10. gr.

Tryggingafræðileg úttekt.

Stjórn lífeyrissjóðsins skal árlega láta fara fram tryggingafræðilega athugun á fjárhag sjóðsins.

11. gr.

Um bann við framsali og veðsetningu.

Óheimilt er að framselja eða veðsetja lífeyriskröfur samkvæmt reglugerð þessari, og ekki má leggja á þær löghald né gera í þeim fjárnám eða lögtak. Enginn skuldheimtumaður í dánarbúi eða þrotabúi hefur rétt til að skerða kröfurnar á nokkurn hátt, og eigi má halda lífeyrisfé eftir til greiðslu opinberra gjalda.

II. KAFLI
A-deild lífeyrissjóðsins.

12. gr.

Hlutverk.

A-deild lífeyrissjóðsins greiðir sjóðfélögum ellilífeyri og örorkulífeyri og eftirlifandi maka þeirra og börnum, og eftir atvikum sambúðaraðila, lífeyri samkvæmt ákvæðum þeim sem hér fara á eftir. Auk ákvæða þessarar greinar gilda ákvæði 13.-21. gr. sérstaklega um deildina.

13. gr.

Iðgjöld.

13.1 Iðgjald til A-deildar sjóðsins skal reiknað af heildarfjárhæð greiddra launa og endurgjalds fyrir hvers konar vinnu, starf og þjónustu og skal iðgjaldastofninn vera allar launatekjur starfsmanna. Ökutækjastyrkur, dagpeningar, fæðispeningar og þess háttar greiðslur, sem eru endurgreiðsla á útlögðum kostnaði, teljast þó ekki til iðgjaldastofns. Iðgjald launagreiðenda til deildarinnar skv. 4. mgr. telst sömuleiðis aldrei til iðgjaldastofnsins.

13.2 Sjóðfélagar greiða 4% af launum skv. 1. mgr. í iðgjald til A-deildar sjóðsins. Launagreiðanda ber að halda iðgjöldum eftir af launum sjóðfélaga og greiða þau sjóðnum innan tveggja vikna frá útborgun þeirra.

13.3 Sjóðfélagar og launagreiðendur þeirra bera eigi ábyrgð á skuldbindingum deildarinnar nema með iðgjöldum sínum.

13.4 Launagreiðendur greiða að lágmarki 6% af launum þeim er sjóðfélagar taka hjá þeim, sbr. 1. mgr. þessarar greinar, í iðgjald til A-deildar sjóðsins og skal greiða þau sjóðnum samtímis iðgjöldum sjóðfélaga. Leiði tryggingafræðileg athugun í ljós að iðgjald sjóðfélaga til sjóðsins ásamt mótframlagi atvinnurekenda dugi ekki til greiðslu á skuldbindingum sjóðsins skal stjórn sjóðsins hækka framlag launagreiðenda í samræmi við niðurstöðu athugunarinnar. Við ákvörðun á greiðslum launagreiðenda umfram 6% af launum sjóðfélaga ráði það sjónarmið að hrein eign A-deildar lífeyrissjóðsins til greiðslu lífeyris ásamt núvirði framtíðariðgjalda til A-deildarinnar séu á hverjum tíma jafnhá núvirði væntanlegs lífeyris vegna þegar greiddra iðgjalda og framtíðariðgjalda. Áætlun um framtíðariðgjöld og væntanlegan lífeyri skal miða við sjóðfélaga á þeim tíma sem tryggingafræðileg athugun tekur til.

13.5 Iðgjald launagreiðenda skv. 4. mgr. skal endurskoða árlega og skal ákvörðun um hækkun þess eða lækkun liggja fyrir eigi síðar en 1. október fyrir komandi almanaksár.

13.6 Heimilt er að setja ákvæði í samþykktir sjóðsins um að lífeyrissjóðurinn megi taka við viðbótariðgjaldi sem greitt verði umfram iðgjald skv. 2. og 4., sbr. 5. mgr., og að viðbótariðgjaldi þessu verði varið til ávinnslu réttinda hjá lífeyrissjóðnum eftir nánari reglum stjórnar og í samræmi við tillögur tryggingafræðinga.

14. gr.

Grundvöllur lífeyrisréttinda.

14.1 Samanlögð iðgjöld sjóðfélaga A-deildar hvert almanaksár skulu umreiknuð í stig sem mynda grundvöll lífeyrisréttinda hans.

14.2 Til grundvallar stigaútreikningi skal leggja samanlögð grundvallarlaun almanaksársins. Grundvallarlaun miðað við janúar 1996 skulu vera 49.084 kr., og skulu þau taka sömu hlutfallsbreytingum og vísitala neysluverðs frá 174,2 stigum.

14.3 Stig hvers árs reiknast þannig að í árslaun sjóðfélaga sem iðgjald er greitt af (þ.e. 4% iðgjald skv. 1. og 2. mgr. 13. gr. margfaldað með 25) er deilt með grundvallarlaunum ársins skv. 2. mgr.

14.4 Stig ársins skal reikna með þremur aukastöfum.

14.5 Stig verði ekki reiknuð eftir lok þess mánaðar sem sjóðfélagi nær 70 ára aldri, enda greiði sjóðfélagar ekki iðgjald til sjóðsins eftir að þeim aldri er náð.

15. gr.

Eftirlaun.

15.1 Hver sjóðfélagi, sem greitt hefur iðgjald til A-deildar sjóðsins, á rétt á lífeyri frá næstu mánaðamótum eftir að hann verður 65 ára.

15.2 Upphæð ellilífeyris er hundraðshluti af grundvallarlaunum eins og þau eru á hverjum tíma og nemur hundraðshluti þessi samanlögðum stigafjölda sjóðfélaga skv. 14. gr., margfölduðum með 1,90.

15.3 Sjóðfélaga A-deildar er heimilt að hefja töku ellilífeyris áður en hann nær 65 ára aldri, en þó ekki fyrr en næstu mánaðamót eftir að hann verður 60 ára. Upphæð ellilífeyris skal þá lækka frá því sem segir í 2. mgr. um 0,5% af óskertum áunnum lífeyrisrétti fyrir hvern mánuð eða brot úr mánuði sem vantar á 65 ára aldur er taka lífeyris hefst.

15.4 Sjóðfélaga A-deildar er heimilt að fresta töku lífeyris eftir að hann nær 65 ára aldri. Upphæð ellilífeyris vegna réttinda sem hann ávann sér fram til 65 ára aldurs skal þá hækka frá því sem segir í 2. mgr. um 0,5% fyrir hvern mánuð eða brot úr mánuði sem töku lífeyris er frestað fram yfir 65 ára aldurinn, en þó ekki lengur en til 70 ára aldurs.

15.5 Haldi sjóðfélagi í A-deild sjóðsins áfram að ávinna sér réttindi eftir að hann hefur hafið töku ellilífeyris skulu viðbótarstig hans reiknuð á ný þegar hann hefur náð 70 ára aldri. Réttindi, sem sjóðfélagi ávinnur sér eftir að taka lífeyris hefst, reiknast án hækkunar skv. 4. mgr. Þrátt fyrir ákvæði 2. mgr. skulu stig samkvæmt þessari málsgrein margfölduð með 0,95 við útreikning ellilífeyris.

16. gr.

Örorkulífeyrir.

16.1 Sjóðfélagi, sem verður fyrir orkutapi sem telja verður að nemi 40% eða meira og hefur áunnið sér alls a.m.k. 2 stig, á rétt á örorkulífeyri úr sjóðnum í samræmi við áunnin stig fram að orkutapi.

16.2 Réttur til örorkulífeyris stofnast aðeins ef sjóðfélagi hefur orðið fyrir tekjuskerðingu af völdum orkutapsins. Aldrei skal samanlagður örorkulífeyrir og barnalífeyrir skv. 18. gr. vera hærri en sem nemur þeim tekjumissi sem sjóðfélaginn hefur sannanlega orðið fyrir sökum örorkunnar.

16.3 Hundraðshluta orkutaps og tímasetningu þess skal ákvarða að fengnum upplýsingum um heilsufarssögu og starfsorku umsækjanda aftur í tímanna. Trúnaðarlæknir skal meta hundraðshluta orkutaps og tímasetningu þess. Fyrstu fimm árin eftir orkutapið skal mat þess aðallega miðað við vanhæfni sjóðfélaga til að gegna því starfi er hann hefur gegnt og aðild hans að sjóðnum er tengd. Að því tímabili loknu skal hundraðshluti orkutaps ákvarðaður að nýju með tilliti til vanhæfni sjóðfélagans til að gegna almennum störfum.

16.4 Heimilt er, að fengnu áliti trúnaðarlæknis, að setja það skilyrði fyrir greiðslu örorkulífeyris að sjóðfélagi fari í endurhæfingu sem bætt gæti heilsufar hans.

16.5 Þegar skilyrði 1. mgr. og þessarar málsgreinar eru uppfyllt miðast hámark örorkulífeyris við áunninn lífeyrisrétt skv. 15. gr. að viðbættum lífeyri er svarar til þess stigafjölda sem sjóðfélaginn hefði áunnið sér fram til 65 ára aldurs, reiknuðum samkvæmt ákvæðum 9. mgr., margfölduðum með 1,90, enda hafi sjóðfélagi:

a. greitt iðgjöld til sjóðsins a.m.k. þrjú af undanfarandi fjórum almanaksárum og áunnið sér eigi minna en 0,5 stig hvert þessara þriggja ára,
b. greitt iðgjöld til sjóðsins a.m.k. sex mánuði á undanfarandi tólf mánuðum,
c. ekki orðið fyrir orkutapi sem rekja megi til ofnotkunar áfengis, lyfja eða fíkniefna.

16.6 Eigi sjóðfélaginn jafnframt rétt á örorkulífeyri úr öðrum sjóði skal hann því aðeins njóta framreikningsréttinda úr þessum sjóði að hann hafi síðast greitt iðgjöld til hans.

16.7 Þó svo að lífeyrissjóðurinn hafi gert samning við aðra lífeyrissjóði um réttindaflutninga samkvæmt heimild í 20. gr. stofnast ekki réttur til framreiknings í þessum sjóði ef sjóðfélagi hefur skipt um starf og af þeim sökum hafið iðgjaldagreiðslur til þessa sjóðs á síðustu 24 mánuðum fyrir orkutap og rekja má starfsskiptin til versnandi heilsufars sem leitt hefur til orkutapsins. Eigi sjóðfélagi, sem þessi málsgrein tekur til, ekki rétt á framreiknuðum örorkulífeyri úr öðrum lífeyrissjóði skal þó framreikna réttindi hjá þessum sjóði, enda hafi örorka sjóðfélaga skv. 1. mgr. komið til að mati trúnaðarlæknis eftir að sjóðfélagi hóf iðgjaldagreiðslur til þessa sjóðs.

16.8 Hafi sérstakar ástæður, svo sem aldur sjóðfélaga, búseta hans erlendis eða nám, orðið þess valdandi að hann hefur ekki getað uppfyllt tímaskilyrði þau sem nefnd eru í a-lið 5. mgr. er sjóðstjórn heimilt að stytta þann tíma sem þar er krafist í tvö undanfarandi almanaksár, enda verði talið fullvíst að orsök örorku verði ekki rakin til tíma fyrir orkutap.

16.9 Eigi sjóðfélagi, sem ekki hefur náð 65 ára aldri er hann verður fyrir orkutapi, rétt skv. 5. mgr. á framreikningi stiga skal sá framreikningur vera reiknaður út frá meðaltali stiga sjóðfélaga næstu þrjú almanaksárin fyrir orkutapið. Telji sjóðstjórnin þetta þriggja ára meðaltal vera sjóðfélaganum óhagstætt vegna sjúkdómsforfalla eða atvinnuleysis er henni heimilt að leggja til grundvallar meðatal stiga fleiri ár aftur í tímann og sleppa úr meðaltalinu því almanaksári sem lakast er.

16.10 Hafi sjóðfélagi haft skerta almenna starfsorku fyrir þann tíma er hann hóf iðgjaldagreiðslur til sjóðsins og meta má þá starfsorkuskerðingu 50% eða meira skal reikna meðaltal stiga hans öll þau almanaksár sem hann hefur greitt iðgjald til sjóðsins. Skal þá í slíkum tilvikum miða framreikning við þetta meðaltal.

16.11 Nú hafa iðgjaldagreiðslur sjóðfélaga til lífeyrissjóða verið svo stopular að þær hafa fallið niður eða verið innan við 0,5 stig á ári fleiri en eitt almanaksár eftir lok þess árs er sjóðfélagi náði 25 ára aldri og sennilegt má telja að vanheilsa, áfengisneysla eða notkun lyfja og fíkniefna hafi átt þátt í stopulum greiðslum, og skal þá framreikningstími styttur í hlutfallinu milli fjölda almanaksára sem árleg stig hafa verið undir 0,5 og fjölda almanaksára frá 25 ára aldri fram til orkutaps. Sama gildir ef stopular iðgjaldagreiðslur stafa af undanskoti frá greiðsluskyldu til lífeyrissjóða.

16.12 Nemi árlegt meðaltal sem miða skal framreikning við skv. 9. og 10. mgr. meira en sex stigum skal reikna með meðaltalinu allt að tíu árum, en síðan til 65 ára aldurs, reiknað með sex stigum á ári að viðbættum helmingi þeirra stiga sem umfram eru.

16.13 Ef rekja má sjúkdóma þá sem valda orkutapi sjóðfélaga svo langt aftur í tímann að nemur a.m.k. helmingi almanaksára frá lokum þess árs er sjóðfélagi náði 16 ára aldri til þess tíma er orkutap telst hafa orðið skulu framreiknuð stig aldrei reiknast fleiri en þau stig sem sjóðfélaginn hefur áunnið sér í lífeyrissjóðum fram að orkutapi.
16.14 Örorkulífeyrir er sami hundraðshluti af hámarksörorkulífeyri og orkutapið er metið, sbr. þó 1. mgr.
16.15 Örorkulífeyrir greiðist einungis ef orkutap og tekjumissir vegna orkutaps vara í þrjá mánuði eða lengri tíma.
16.16 Skylt er sjóðfélaga, sem sækir um örorkulífeyri úr sjóðnum eða nýtur slíks lífeyris, að láta stjórn sjóðsins í té allar þær upplýsingar um heilsufar sitt og atvinnutekjur sem nauðsynlegar eru til að dæma um rétt hans til lífeyris.
16.17 Stjórn sjóðsins skal lækka eða fella niður örorkulífeyri þeirra sjóðfélaga sem fá starfsorku sína aftur að nokkru eða öllu leyti. Sömuleiðis ber henni að hækka örorkulífeyrinn ef örorkan vex til muna frá því sem hún var metin við fyrri ákvarðanir, enda hafi sjóðfélaginn á þeim tíma er örorkan óx ekki verið í starfi er veitti honum lífeyrisréttindi í öðrum lífeyrissjóði.
16.18 Örorkulífeyrir fellur niður við 65 ára aldur. Ellilífeyrir skal þá ákveðinn þannig að auk áunninna stiga skal reikna að þeim hluta, er hundraðshluti örorku segir til um, stig sem við úrskurð örorkulífeyris voru reiknuð sjóðfélaganum fram til 65 ára aldurs. Aldrei skal þó slík viðbót við áunnin stig vera meiri en svo að heildarstigafjöldi hvert almanaksár verði hærri en almennt tíðkast í starfsgrein hlutaðeigandi sjóðfélaga.

17. gr.
Makalífeyrir.

17.1 Nú andast sjóðfélagi sem naut elli- eða örorkulífeyris úr sjóðnum eða greitt hafði iðgjald til hans a.m.k. sex mánuði á undanfarandi tólf mánuðum og lætur eftir sig maka og á þá hinn eftirlifandi maki rétt á lífeyri úr sjóðnum. Fullur makalífeyrir skal að lágmarki greiddur í 36 mánuði og 50% makalífeyrir í 24 mánuði til viðbótar.
17.2 Láti sjóðfélagi eftir sig eitt barn eða fleiri innan 22 ára aldurs sem hann hefur átt með eftirlifandi maka sínum skal fullur makalífeyrir greiddur fram að 22 ára aldri yngsta barnsins, enda sé það á framfæri makans. Kjörbarn þeirra veitir sama rétt og börn samkvæmt þessari grein. Hafi ættleiðingin átt sér stað eftir 60 ára aldur sjóðfélagans, eftir að hann missti starfsorku sína eða innan árs áður en hann lést, skal stjórn sjóðsins þó úrskurða um hvort greiða skuli eftirlifandi maka lífeyri samkvæmt þessari grein.
17.3 Sé maki a.m.k. 50% öryrki skal greiddur makalífeyrir meðan sú örorka varir, enda sé eftirlifandi maki yngri en 67 ára við fráfall sjóðfélagans.
17.4 Jafnframt skal greiða makalífeyri ótímabundið til eftirlifandi maka sjóðfélaga sem fæddir eru fyrir 1. janúar 1945 með þeim takmörkunum sem hér segir: Makalífeyrir skv. 6. mgr. skal lækka um 2% fyrir hvert ár sem makinn er fæddur eftir 1. janúar 1925, 2% að auki fyrir hvert ár sem makinn er fæddur eftir 1. janúar 1930, 2% að auki fyrir hvert ár sem makinn er fæddur eftir 1. janúar 1935 og 2% að auki fyrir hvert ár sem makinn er fæddur eftir 1. janúar 1940.
17.5 Nú lætur sjóðfélagi ekki eftir sig maka og er þá stjórn sjóðsins heimilt að greiða lífeyri skv. 1.-3. mgr. til aðila sem sannanlega hefur annast heimili hins látna um langt árabil fyrir andlát hans.
17.6 Upphæð óskerts makalífeyris er hundraðshluti af grundvallarlaunum eins og þau eru á hverjum tíma og nemur hundraðshluti þessi samanlögðum stigafjölda sem sjóðfélaganum er reiknaður, margfölduðum með 0,95. Þegar skilyrði 1. mgr. um iðgjaldagreiðslutíma eru uppfyllt skal auk áunninna stiga telja þau stig sem ætla má að sjóðfélaginn hefði áunnið sér fram til 65 ára aldurs, reiknuð í samræmi við ákvæði 9. mgr. 16. gr. Hafi sjóðfélaginn notið

örorkulífeyris úr sjóðnum skal reikna stig frá þeim tíma er honum var veittur örorkulífeyrir og til þess tíma er makalífeyrir er veittur, allt að 65 ára aldri, í samræmi við ákvæði lokamálsgreinar 16. gr., en síðan til 65 ára aldurs í samræmi við stig þau sem lögð voru til grundvallar örorkulífeyri. Veiti dauðsfallið eftirlifandi maka jafnframt rétt til lífeyris úr öðrum sjóði skal hann því aðeins njóta framreikningsréttinda úr þessum sjóði að hinn látni hafi síðast greitt iðgjöld til þessa sjóðs. Séu skilyrði 1. mgr. um iðgjaldagreiðslutíma ekki uppfyllt ákvarðast upphæð makalífeyris í samræmi við 2. mgr. 19. gr.

17.7 Rétthafi samkvæmt þessari grein telst sá eða sú sem við andlátið var í hjúskap með sjóðfélaga, staðfestri samvist, sbr. lög nr. 87/1996, eða óvígðri sambúð, enda hafi fjárfélagi ekki verið slitið fyrir andlát sjóðfélagans. Með óvígðri sambúð er hér átt við sambúð karls og konu sem eiga sameiginlegt lögheimili, eru samvistum, eiga barn saman eða konan er þunguð eða sambúðin hefur varað samfleytt í a.m.k. eitt ár. Réttur til makalífeyris fellur niður ef makinn gengur í hjónaband á ný eða stofnar til sambúðar sem jafna má til hjúskapar, en gengur aftur í gildi ef síðara hjónabandinu er slitið án réttar til lífeyris.

18. gr.

Barnalífeyrir.

18.1 Nú andast sjóðfélagi sem greitt hefur iðgjöld til sjóðsins eða notið úr honum örorkulífeyris í a.m.k. sex mánuði á undanfarandi tólf mánuðum, og eiga þá börn hans og kjörbörn sem hann lætur eftir sig og yngri eru en 22 ára rétt á lífeyri úr sjóðnum til 22 ára aldurs. Veiti fráfall sjóðfélagans börnunum jafnframt rétt til lífeyris úr öðrum lífeyrissjóði skal lífeyrir úr þessum sjóði þó bundinn því skilyrði að sjóðfélaginn hafi síðast greitt iðgjöld til þessa sjóðs.

18.2 Fullur barnalífeyrir vegna fráfalls sjóðfélaga er 10.000 kr. með hverju barni fyrir hvern almanaksmánuð. Fjárhæð þessi breytist í hlutfalli við breytingu á grundvallarfjárhæð, sbr. 2. mgr. 14. gr. Fullur barnalífeyrir greiðist ef árleg stig, áætluð í samræmi við 6. mgr. 17. gr., eru a.m.k. eitt stig. Séu áætluð árleg stig færri lækkar barnalífeyrir frá sjóðnum hlutfallslega og fellur niður ef árlegur stigafjöldi er minni en 0,5.

18.3 Sé sjóðfélaga, sem uppfyllir skilyrði a- og b-liðar 5. mgr. 16. gr., úrskurðaður örorkulífeyrir úr sjóðnum vegna 100% örorku öðlast börn hans, fædd fyrir orkutap eða á næstu tólf mánuðum þar á eftir, svo og kjörbörn sem ættleidd hafa verið fyrir orkutap, sama rétt og börn látins sjóðfélaga njóta skv. 2. mgr. með þeirri undantekningu að fjárhæð fulls barnalífeyris fyrir hvern almanaksmánuð er 7.500 kr. með hverju barni. Sé örorka skv. 16. gr. metin lægri en 100% skal barnalífeyrir sjóðsins vera hlutfallslega lægri. Barnalífeyrir, sem greiddur er vegna örorku sjóðfélaga, fellur ekki niður þó að sjóðfélaginn nái ellilífeyrisaldri.

18.4 Fósturbörn og stjúpbörn, sem sjóðfélagi hefur framfært að mestu eða öllu leyti, skulu eiga rétt á barnalífeyri. Skulu lífeyrisgreiðslur sjóðsins vegna slíkra barna vera hinar sömu og vera mundu ef um börn eða kjörbörn væri að ræða.

18.5 Barnalífeyrir greiðist framfæranda barnsins til 18 ára aldurs þess, en eftir það til barnsins.

19. gr.

Iðgjaldagreiðslur falla niður.

19.1 Tímabil er iðgjaldagreiðslur hafa sannanlega fallið niður vegna veikinda eða atvinnuleysis reiknast ekki með þegar úrskurða skal hvort skilyrði um iðgjaldagreiðslutíma eru uppfyllt.

19.2 Réttur til elli-, örorku- og makalífeyris fellur ekki niður þótt sjóðfélagi hætti iðgjaldagreiðslu. Rétturinn miðast þá einungis við áunnin geymd stig, sbr. þó 1. mgr.

20. gr.

Endurgreiðsla iðgjalda.

20.1 Heimilt er að endurgreiða erlendum ríkisborgurum, sem flytjast af landi brott, öðrum en borgurum ríkis á Evrópska efnahagssvæðinu, þau iðgjöld sem greidd hafa verið þeirra vegna í A-deild sjóðsins. Endurgreiðslufjárhæðin skal vera margfeldi grundvallarlauna á greiðsludegi, samanlagðs iðgjaldshlutfalls sjóðfélaga og launagreiðanda og stiga sjóðfélaga. Ekki skal reikna vexti. Stjórnin getur með hliðstæðum hætti heimilað endurgreiðslu á iðgjöldum, sem greidd hafa verið til B-deildar sjóðsins.

20.2 Ekki skal að öðru leyti flytja iðgjöld og þar með bundin réttindi til sjóðsins eða frá honum. Þó er stjórn sjóðsins heimilt að gera gagnkvæman samning við annan lífeyrissjóð um flutning iðgjalda, sem veita óveruleg réttindi.

21. gr.

Tilhögun lífeyrisgreiðslna.

21.1 Lífeyrir greiðist mánaðarlega eftir á, í fyrsta sinn fyrir næsta mánuð eftir þann mánuð þegar lífeyrisréttur myndaðist og í síðasta sinn fyrir þann mánuð þegar réttur til lífeyris fellur úr gildi. Sjóðfélagi, sem hefur töku lífeyris í beinu framhaldi af starfslokum og hefur fengið fyrirfram greidd laun, skal þó fá lífeyri greiddan fyrirfram.

21.2 Nú nær lífeyrisgreiðsla ekki fjárhæð er svarar til a.m.k. eins stigs réttinda og fyrirsjáanlegt er að um sameiningu við önnur réttindi verður ekki að ræða, og er þá stjórn sjóðsins heimilt að inna greiðsluna af hendi í einu lagi samkvæmt reglum í samræmi við tillögur tryggingafræðinga.

III. KAFLI
B-deild lífeyrissjóðsins.

22. gr.

Almenn ákvæði.

B-deild sjóðsins greiðir sjóðfélögum ellilífeyri og örorkulífeyri og eftirlifandi maka þeirra og börnum, og eftir atvikum sambúðaraðila, lífeyri samkvæmt ákvæðum þeim sem hér fara á eftir. Auk ákvæða þessarar greinar gilda ákvæði 23.-33. gr. sérstaklega um deildina.

23. gr.

Iðgjöld.

23.1 Sjóðfélagar greiða 4% af föstum launum sínum fyrir dagvinnu, persónuuppbót og orlofsuppbót í iðgjald til sjóðsins. Launagreiðanda ber að halda iðgjöldum eftir af launum sjóðfélaga og greiða þau sjóðnum innan tveggja vikna frá útborgun launanna.

23.2 Sjóðfélagar bera eigi ábyrgð á skuldbindingum sjóðsins nema með iðgjöldum sínum.

23.3 Launagreiðendur greiða 6% af föstum launum fyrir dagvinnu, persónuuppbót og orlofsuppbót, er sjóðfélagi tekur hjá þeim, í iðgjöld til sjóðsins og skal greiða þau sjóðnum samtímis iðgjöldum sjóðfélaga.

23.4 Þegar sjóðfélagi hefur greitt iðgjöld til sjóðsins í 32 ár falla iðgjaldagreiðslur hans niður. Þó er sjóðfélaga, er gegnt hefur um lengri eða skemmri tíma hlutastarfi, heimilt að greiða áfram iðgjald til sjóðsins af föstum launum sínum fyrir dagvinnu allt að því marki að jafngildi iðgjaldagreiðslu af launum fyrir fullt starf í 32 ár. Launagreiðanda skal þá skylt að greiða iðgjald að sínum hluta, sbr. 3. mgr. þessarar greinar. Eftir að iðgjaldagreiðslur sjóðfélaga falla niður samkvæmt þessari málsgrein eða 4. mgr. 24. gr. greiðir launagreiðandi hans 10% af launum þeim sem tilgreind eru í 3. mgr. þessarar greinar í iðgjald til sjóðsins.

23.5 Launþegi, sem yngri er en 16 ára, greiðir eigi iðgjöld til sjóðsins, enda öðlast hann eigi réttindi sjóðfélaga fyrr en hann hefur náð nefndum aldri.

23.6 Taki sjóðfélagi ekki laun samkvæmt samningum eða öðrum launaákvörðunum sem sveitarfélög gera á grundvelli laga um kjarasamninga opinberra starfsmanna skal stjórn sjóðsins ákveða þau viðmiðunarlaun sem iðgjöld eru greidd af, og skulu þau ákveðin með hliðsjón af launaákvörðunum sem gilda um starfsmenn sveitafélaga og fyrirtækja.

24. gr.

Eftirlaun.

24.1 Hver sjóðfélagi, sem greitt hefur iðgjald til sjóðsins, á rétt á lífeyri frá næstu mánaðamótum eftir að hann verður 65 ára, enda hafi hann þá látið af þeim störfum sem veitt hafa honum aðild að sjóðnum.

24.2 Upphæð ellilífeyris er hundraðshluti af þeim föstu launum fyrir dagvinnu, persónuuppbót og orlofsuppbót samkvæmt kjarasamningum sem við starfslok fylgja stöðu þeirri fyrir fullt starf er sjóðfélagi gegndi síðast. Hundraðshluti þessi fer eftir iðgjaldagreiðslutíma og starfshlutfalli sjóðfélagans og er 2% fyrir hvert ár í fullu starfi sem iðgjöld hafa verið greidd fyrir, en hlutfallslega lægri fyrir minna starfshlutfall. Fyrir hvert fullt ársstarf eftir að iðgjaldagreiðslu lýkur og þar til sjóðfélaginn öðlast rétt til að láta af störfum og fá ellilífeyri bætist við 1% af föstum árslaunum fyrir fullt starf en 2% fyrir hvert fullt ársstarf eftir að iðgjaldagreiðslu er lokið og hann hefur öðlast rétt til að fá lífeyri.

24.3 Eftir að taka lífeyris hefst skulu breytingar á lífeyrisgreiðslum ákveðnar til samræmis við meðalbreytingar sem verða á föstum launum opinberra starfsmanna fyrir dagvinnu, sbr. 2. mgr., og skal Hagstofa Íslands reikna þær mánaðarlega.

24.4 Þegar sjóðfélagi hefur náð því að samanlagður lífaldur og iðgjaldagreiðslutími sé 95 ár, hann er orðinn 60 ára og lætur af störfum á hann rétt á lífeyri úr sjóðnum. Sjóðfélagi, sem notfærir sér þessa reglu, skal greiða iðgjald til sjóðsins þar til 95 ára markinu er náð. Lífeyrisréttur hans skal vera 2% fyrir hvert ár í fullu starfi sem iðgjöld hafa verið greidd fyrir, en hlutfallslega lægri fyrir skemmra starfstímabil og minna starfshlutfall, en þó ekki meira en 64% að náðu 95 ára markinu. Iðgjaldagreiðsluskylda fellur niður þegar 95 ára markinu er náð. Sjóðfélagi, sem nær 95 ára markinu eftir að hann nær 64 ára aldri, getur ekki nýtt sér heimild samkvæmt þessari málsgrein.

24.5 Lífeyrisréttur hjá þeim sem njóta útreiknings skv. 4. mgr. skal aukast um 2% fyrir hvert ár í fullu starfi frá því að iðgjaldagreiðsluskyldu lýkur og þar til taka lífeyris hefst, en um hlutfallslega lægri hundraðshluta fyrir skemmra starfstímabil og minna starfshlutfall.

24.6 Hafi sjóðfélagi gegnt hærra launuðu starfi eða störfum í að minnsta kosti tíu ár fyrr á sjóðfélagatíma sínum í Eftirlaunasjóði stm. Hafnarfjarðarkaupstaðar skal miða lífeyrinn við hæst launaða starfið, enda hafi hann gegnt því í að minnsta kosti tíu ár, ella skal miðað við það hærra launaða starf sem hann að viðbættum enn hærra launuðum störfum gegndi í að minnsta kosti tíu ár.

24.7 Heimilt er stjórn sjóðsins að greiða ellilífeyrisþegum á aldrinum 65 til 67 ára uppbót á lífeyri allt að einstaklingslífeyri almannatrygginga. Það er skilyrði fyrir slíkri uppbót, að sjóðfélaginn sé ekki lengur fullfær um að gegna starfi sínu. Til sönnunar því ber viðkomandi að leggja fram umsögn yfirmanns síns um starfshæfnina og vottorð trúnaðarlæknis um heilsufar.

24.8 Sjóðfélagi, sem gegnir starfi sem uppfyllir aðildarskilyrði að sjóðnum skv. 4. gr., á ekki auk launa jafnframt rétt til lífeyris meðan hann gegnir því starfi. Sama á við um þá sem fá greidd óskert laun, sem starfinu fylgja, eftir að þeir láta af störfum.

25. gr.

Um sérstök lífeyrisréttindi fyrir vaktavinnu og næturvinnu.

25.1 Vaktavinnufólk, það er þeir sjóðfélagar sem hafa vinnutíma sem hreyfist með reglubundnum hætti, skal fá rétt til sérstaks viðbótarlífeyris (ellilífeyris, örorkulífeyris eða maka-

lífeyris) úr Eftirlaunasjóði stm. Hafnarfjarðarkaupstaðar, enda sé þeim skylt að greiða iðgjald af vaktaálagsgreiðslum til sjóðsins.

25.2 Sama gildir um næturverði og það starfsfólk sem hefur vinnuskyldu eingöngu á nóttunni, það er á tímabilinu frá kl. 22.00-09.00, og skal þá álagsgreiðslan verða grundvöllur iðgjalda og lífeyrisréttinda.

25.3 Sjóðfélagi greiði 4% af vaktaálaginu í iðgjöld og launagreiðandi 6%.

25.4 Stjórn lífeyrissjóðsins ákveður á hverjum tíma hver skuli vera viðmiðunarmánaðarlaun þau sem lífeyririnn ákvarðast af og iðgjaldið er metið eftir.

25.5 Breyti stjórn lífeyrissjóðsins viðmiðunarmánaðarlaununum skal hún jafnframt ákveða hvort og þá hvernig skuli umreikna áunninn lífeyrisrétt fyrri ára.

25.6 Iðgjaldagreiðslur sjóðfélaga af vaktaálagi skulu ár hvert metnar þannig til lífeyrisréttinda að reiknað sé hvað iðgjaldagreiðslur ársins samsvara margra mánaða iðgjaldagreiðslu af viðmiðunarlaunum.

25.7 Fyrir jafngildi hverrar tólf mánaða iðgjaldagreiðslu ávinnst réttur til ellilífeyris og örorkulífeyris sem nemur 2% af viðmiðunarlaunum og réttur til makalífeyris sem nemur 1% af viðmiðunarlaunum.

26. gr.

Örorkulífeyrir.

26.1 Hver sjóðfélagi, sem greitt hefur iðgjöld til sjóðsins, á rétt á örorkulífeyri ef hann verður fyrir orkutapi er trúnaðarlæknir metur 10% eða meira. Örorkumat þetta skal aðallega miðað við vanhæfni sjóðfélaga til að gegna starfi því er hann hefur gegnt og aðild hans að sjóðnum er tengd. Þrátt fyrir örorku á enginn rétt á örorkulífeyri meðan hann heldur fullum föstum launum fyrir starf það er hann gegndi, eða fær jafnhá laun fyrir annað starf sem veitir lífeyrissjóðsréttindi, og aldrei skal örorkulífeyrir vera hærri en sem nemur þeim tekjumissi sem sjóðfélaginn hefur sannanlega orðið fyrir sökum örorkunnar.

26.2 Hámark örorkulífeyris miðast við áunninn lífeyrisrétt skv. 24. gr. Hafi sjóðfélaginn greitt iðgjöld til sjóðsins undanfarin þrjú almanaksár og a.m.k. í sex mánuði á undanfarandi tólf mánuðum miðast hámark örorkulífeyris þó við áunninn lífeyrisrétt skv. 24. gr., að viðbættum einstaklingslífeyri almannatrygginga. Ef rekja má aðalorsök örorkunnar til starfs í þágu stöðu þeirrar sem öryrkinn gegndi skal þó reikna áunninn lífeyrisrétt eins og sjóðfélaginn hefði gegnt stöðu sinni til 65 ára aldurs, og skulu áunnin lífeyrisréttindi þá reiknast af launum í því starfi sem sjóðfélaginn gegndi síðast eins og þau eru á hverjum tíma.

26.3 Sé örorka sjóðfélagans á milli 10% og 50% er örorkulífeyrir hans sami hundraðshluti af hámarksörorkulífeyri eins og örorkan er metin. Sé örorkan metin 50% til 75% er örorkulífeyririnn 50% af hámarkinu að viðbættum 2% af því fyrir hvert 1% sem örorkan er metin umfram 50%. Sé örorkan metin 75% eða meiri greiðist hámarksörorkulífeyrir að frádregnum örorkulífeyri almannatrygginga. Þegar öryrki, sem metinn er undir 75%, nær 65 ára aldri fær hann greiddan ellilífeyri samkvæmt ákvæðum 24. gr. Frá sama tíma fellur niður örorkulífeyrir hans. Þó skal hann halda til 67 ára aldurs þeim hluta hans sem miðaður er við lífeyri almannatrygginga.

26.4 Skylt er öryrkja, sem sækir um örorkulífeyri úr sjóðnum eða nýtur hans, að láta stjórn sjóðsins í té allar þær upplýsingar um heilsufar sitt sem nauðsynlegar eru til að dæma um rétt hans til örorkulífeyris.

26.5 Stjórn sjóðsins er heimilt að lækka eða fella niður örorkulífeyri þeirra öryrkja sem fá starfsorku sína aftur að nokkru eða öllu leyti.

26.6 Sömuleiðis ber stjórn sjóðsins að hækka örorkulífeyrinn ef örorkan vex til muna og án sjálfskaparvíta frá því sem hún var metin við fyrri ákvarðanir, enda hafi öryrkinn á þeim tíma, sem örorkan óx, ekki verið í þjónustu annarra en þeirra aðila sem tryggja starfsfólk sitt í sjóðnum.

27. gr.
Makalífeyrir.

27.1 Nú andast sjóðfélagi og lætur hann eftir sig maka á lífi, og á þá hinn eftirlifandi maki rétt til lífeyris úr sjóðnum.

27.2 Upphæð makalífeyris er helmingur af áunnum ellilífeyrisrétti hins látna sjóðfélaga. Makalífeyrir hækkar síðan um 20% af launum þeim er hann miðast við ef hinn látni sjóðfélagi hefur verið í fullu starfi við starfslok, en hækkunin verður hlutfallslega lægri ef sjóðfélaginn hefur verið í lægra starfshlutfalli við starfslok. Viðbótarlífeyrir þessi greiðist þó einungis ef hinn látni sjóðfélagi hefur uppfyllt eitt af þremur eftirgreindum skilyrðum:

1. Hann hafi verið í starfi er veitti honum aðild að sjóðnum við andlátið.
2. Hann hafi hafið töku lífeyris fyrir andlátið og upphaf lífeyristöku hans hafi verið í beinu framhaldi af starfi sem veitti honum aðild að sjóðnum.
3. Hann hafi greitt iðgjöld til sjóðsins sem nema iðgjaldagreiðslum af fullu starfi í 15 ár eða meira og ekki greitt iðgjald til annars sjóðs eftir að greiðslum til þessa sjóðs lauk.

27.3 Nú hefur sjóðfélagi gengið í hjónaband eftir að hann var orðinn 60 ára, eða á þeim tíma er hann naut lífeyris úr sjóðnum eða hann var lagstur banaleguna, og úrskurðar þá stjórn sjóðsins hvort eftirlifandi maki hans skuli njóta lífeyris úr sjóðnum eða eigi.

27.4 Réttur til lífeyris samkvæmt þessari grein fellur niður ef hinn eftirlifandi maki gengur í hjónaband að nýju, en kemur aftur í gildi sé hinu síðara hjónabandi slitið, enda veiti hið síðara hjónaband eigi rétt til lífeyris úr sjóðnum. Veiti síðara hjónabandið einnig rétt til lífeyris má eftirlifandi maki velja um hvort hann tekur lífeyrinn eftir fyrri eða síðari makann.

27.5 Hafi hjúskap lokið vegna skilnaðar skal útreikningur makalífeyris miðast við þann tíma er hinn látni sjóðfélagi hafði átt aðild að sjóðnum þegar hjúskap var slitið. Viðbótarlífeyrir skv. 2. mgr. greiðist ekki í því tilviki.

27.6 Þegar sjóðfélagi, sem verið hefur tvígiftur, deyr og lætur eftir sig maka og fyrrverandi maka á lífi skiptist makalífeyririnn á milli þeirra þannig að réttur fyrrverandi maka ákvarðast samkvæmt reglu 5. mgr. en réttur maka telst frá þeim degi er hinum fyrra hjúskap var slitið. Hliðstæð regla gildir séu rétthafar makalífeyris fleiri en tveir.

27.7 Hafi sjóðfélagi verið utan hjónabands við andlátið, en einstæð móðir hans, ógift systir hans eða annar ógiftur aðili hefur sannanlega annast heimili hans um árabil fyrir andlát hans, þó eigi skemur en fimm ár, og er þá stjórn sjóðsins heimilt að greiða hlutaðeigandi makalífeyri, svo sem um ekkju eða ekkil væri að ræða. Á sama hátt er sjóðstjórn heimilt að greiða sambúðarmanni og sambúðarkonu lífeyri ef sjóðfélagi lætur eftir sig barn innan 18 ára aldurs sem hann hefur átt með hinu eftirlifandi. Einnig er sjóðstjórn heimilt að greiða sambúðarkonu eða sambúðarmanni lífeyri í 24 mánuði þótt ekki sé fullnægt skilyrðum 1. málsl. um sambúðartíma, eða ef sambúðaraðili er 50% öryrki eða meira.

28. gr.
Frestun á töku eftirlauna.

28.1 Nú frestar sjóðfélagi að taka ellilífeyri og tekur jafnframt við öðru starfi hjá stofnun er veitir aðgang að sjóðnum, lægra launuðu en því er hann gegndi áður, og skal þá reikna lífeyri eftir því starfinu sem hærra var launað.

28.2 Sama regla gildir þegar sjóðfélagi verður af heilsufarsástæðum að láta af stöðu sinni, en tekur við öðru léttara og lægra launuðu starfi er veitir aðgang að sjóðnum. Þegar svo stendur á sem í þessari málsgrein ræðir um er sjóðfélaga heimilt að kaupa sér réttindi í sjóðnum fyrir þann tíma sem úr hefur fallið. Stjórn sjóðsins getur krafist vottorðs trúnaðarlæknis til sönnunar því að sjóðfélaginn verði að láta af stöðu sinni vegna heilsubrests.

28.3 Þegar lífeyrisgreiðslur skulu miðast við hærra launað starf en lokastarf skv. 1. eða 2. mgr. eða skv. 6. mgr. 24. gr. skal við ákvörðun um lífeyri miða við meðalhækkanir á launum

opinberra starfsmanna fyrir dagvinnu skv. 3. mgr. 24. gr. frá þeim tíma er starfsmaður lætur af sínu hærra launaða starfi og þar til taka lífeyris hefst.

28.4 Hafi starfsmaður látið af hinu hærra launaða starfi fyrir árslok 1997 skal þó miða breytingar á lífeyri við breytingar á þeim launum er starfinu fylgdu fram til ársloka 1997. Eftir það skal farið eftir reglu 3. mgr.

29. gr.

Barnalífeyrir.

29.1 Börn eða kjörbörn, sem sjóðfélagi lætur eftir sig er hann andast, og yngri eru en 18 ára, skulu fá árlegan lífeyri úr sjóðnum þar til þau eru fullra 18 ára að aldri, enda hafi hinn látni séð um framfærslu þeirra að nokkru eða öllu leyti. Sama gildir um börn eða kjörbörn er sá maður lætur eftir sig er naut elli- eða örorkulífeyris úr sjóðnum er hann andaðist.

29.2 Ef barnið á foreldri eða kjörforeldri á lífi, er sér um framfærslu þess, er samanlagður lífeyrir þess frá almannatryggingum og úr þessum sjóði 50% hærri en barnalífeyrir almannatrygginga. Að öðrum kosti er lífeyririnn tvöfaldur barnalífeyrir almannatrygginga.

29.3 Sama rétt öðlast börn og kjörbörn þeirra sjóðfélaga er njóta elli- eða örorkulífeyris úr sjóðnum, þó svo að barnalífeyrir úr þessum sjóði til barna eða kjörbarna örorkulífeyrisþega skal vera jafnmargir hundraðshlutar af fullum barnalífeyri eins og örorkulífeyrir hans er margir hundraðshlutar af hámarksörorkulífeyri.

29.4 Fósturbörn, er sjóðfélagi hefur framfært að mestu eða öllu leyti, njóta sama réttar og börnum og kjörbörnum er veittur hér að framan.

30. gr.

Úrgöngur úr sjóðnum.

30.1 Nú lætur sjóðfélagi af öðrum ástæðum en elli eða örorku af stöðu þeirri er veitti honum aðgang að sjóðnum og fellur þá niður réttur hans og skylda til að greiða framvegis iðgjöld til sjóðsins. Ellilífeyrir hans, örorkulífeyrir og lífeyrir eftirlátins maka miðast þá við starfstíma hans og laun þau er hann hafði er hann lét af stöðu þeirri er veitti aðgang að sjóðnum, en tekur sömu breytingum og lífeyrir annarra eftir að taka lífeyris hefst. Eigi sjóðfélagi réttindi hjá sjóðnum vegna þriggja ára eða lengri greiðslutíma reiknast lífeyrir þó samkvæmt reglum 3. og 4. mgr. 28. gr. Hafi hann gegnt stöðunni skemur en 32 ár skal lífeyrir barna hans ákveðinn þannig að full upphæð skv. 29. gr. skal margfölduð með hlutfallinu á milli þess ellilífeyris sem hann hefur öðlast rétt til og þess ellilífeyris sem hann hefði öðlast rétt til ef hann hefði gegnt starfinu í 32 ár.

30.2 Sé staða eða starf sjóðfélagans lagt niður á hann rétt á að vera áfram í sjóðnum og greiða iðgjöld sem miðuð séu við þau laun er hann hafði er staða hans var lögð niður og frá þeim tíma skulu iðgjaldagreiðslur síðan breytast til samræmis við meðalbreytingar sem verða á föstum launum opinberra starfsmanna fyrir dagvinnu, sbr. 3. mgr. 24. gr.

31. gr.

Flutningur milli sjóða.

31.1 Nú flyst starfsmaður, er verið hefur í Eftirlaunasjóði stm. Hafnarfjarðarkaupstaðar, í starf sem veitir aðgang að öðrum lífeyrissjóði, sem stofnaður er með lögum, og má þá endurgreiða með vöxtum öll iðgjöld sem greidd hafa verið í sjóðinn hans vegna. Það er skilyrði fyrir þessari endurgreiðslu að hún gangi til kaupa á lífeyrisréttindum fyrir viðkomandi mann í þeim sjóði er hann flyst til. Þó má aldrei endurgreiða hærri upphæð en þarf til þess að kaupa réttindi í hinum nýja sjóði er svari til þess starfstíma er sjóðfélaginn hafði öðlast.

31.2 Sjóðstjórninni er heimilt að nota sömu endurgreiðslureglu þegar sjóðfélagi flyst í annan sjóð sem viðurkenndur er af fjármálaráðuneytinu, eða kaupir sér lífeyri hjá trygginga-

félagi eða stofnun sem starfar eftir reglum er fjármálaráðuneytið samþykkir, enda gildi þar sömu reglur um endurkaup og greiðslu lífeyris eins og ákveðnar eru í þessari reglugerð.

31.3 Á tilsvarandi hátt er sjóðstjórninni heimilt, að fengnu samþykki bæjarsjóðs eða fyrirtækis, að veita viðtöku, vegna manns er gerist sjóðfélagi í þessum sjóði, fé því er kann að vera endurgreitt hans vegna úr sjóði, tryggingafélagi eða stofnun, sem að framan greinir, og veita honum réttindi í samræmi við það.

31.4 Einnig getur stjórnin, þegar sérstaklega stendur á, og með samþykki bæjarsjóðs eða fyrirtækis, heimilað réttindakaup aftur í tímann þó að ekki sé um að ræða yfirfærslu á réttindum annars staðar frá. Það skal meðal annars sett sem skilyrði fyrir slíkum réttindakaupum að mælt sé með þeim af forstöðumanni þeirrar stofnunar er starfsmaðurinn vinnur hjá, að gengið sé frá réttindakaupunum innan árs frá því starfsmaðurinn var ráðinn og að starfsmaðurinn sé eldri en 35 ára þegar hann öðlast aðgang að sjóðnum.

31.5 Heimilt er að endurgreiða iðgjald til erlendra ríkisborgara sem flytjast úr landi, enda sé slíkt ekki óheimilt samkvæmt milliríkjasamningum sem Ísland á aðild að.

32. gr.

Tilhögun greiðslu lífeyris.

Bæjarsjóður ábyrgist greiðslu lífeyris samkvæmt reglugerð þessari, og greiðist hann með 1/12 árslífeyrisins fyrirfram í hverjum mánuði.

33. gr.

Um endurgreiðslu bæjarsjóðs og bæjar- og sjálfseignarstofnana á lífeyrishækkunum.

33.1 Nú verður hækkun á áður úrskurðuðum elli-, örorku- og makalífeyri vegna almennrar hækkunar á launum bæjarstarfsmanna eða starfsmanna bæjar- og sjálfseignarstofnana og endurgreiðir þá bæjarsjóður og aðrir þeir launagreiðendur, sem tryggja starfsmenn sína í sjóðnum, þá hækkun er þannig verður á lífeyrisgreiðslum. Hafi sjóðfélagi greitt iðgjald til sjóðsins vegna starfa hjá fleiri en einum launagreiðanda skal skipting á skuldbindingum milli launagreiðenda reiknast samkvæmt þeim launum sem áunninn réttur er reiknaður eftir og í hlutfalli við réttindaávinning hjá hverjum launagreiðanda.

33.2 Hafi innan árs, áður en taka lífeyris hefst, verið gerðar breytingar á föstum launum fyrir dagvinnu hjá tilteknum sjóðfélaga, og þessar breytingar eru umfram almennar breytingar á launum opinberra starfsmanna, skal reikna skuldbindingar launagreiðenda skv. 1. mgr. út frá launum eins og þau voru fyrir þessa hækkun.

33.3 Stjórn sjóðsins er heimilt, að fengnu samþykki Hafnarfjarðarkaupstaðar, að taka við skuldabréfi til greiðslu á áföllnum skuldbindingum annarra launagreiðenda en bæjarsjóðs skv. 1. mgr. þessarar greinar, enda sé skuldin tryggð með fullnægjandi hætti. Skuldbindingin sem gerð er upp skal byggð á tryggingafræðilegu mati miðað við uppgjörsdag. Launagreiðandi, sem gert hefur upp skuldbindingu sína með útgáfu skuldabréfs samkvæmt þessari málsgrein, ber ekki frekari ábyrgð á skuldbindingum sjóðsins vegna þess tímabils og þeirra starfsmanna sem uppgjörið tekur til.

IV. KAFLI

Gildistaka og reglugerðaskil.

34. gr.

Val um eftirmannsreglu í B-deild við útreikning eftirlauna.

Sjóðfélagar, sem hefja töku lífeyris í beinu framhaldi af starfi og þeir sem fá lífeyrisgreiðslur úr sjóðnum við gildistöku reglugerðar þessarar, geta, þrátt fyrir ákvæði 3. mgr. 24. gr. reglugerðarinnar, valið hvort lífeyrisgreiðslur til þeirra breytist til samræmis við breytingar sem verða á launum er á hverjum tíma eru greidd fyrir það starf sem þeir gegndu síðast,

eða eftir atvikum við breytingar á launum fyrir hærra launað starf samkvæmt ákvæðum 6. mgr. 24. gr. og 1. eða 2. mgr. 28. gr. reglugerðarinnar, eða hvort þær skuli breytast samkvæmt ákvæðum 3. mgr. 24. gr. reglugerðarinnar. Skal stjórnin setja nánari ákvæði um með hvaða hætti vali sjóðfélaga samkvæmt þessu verði háttað og innan hvaða tímamarka þeir skuli tilkynna sjóðnum um þessa ákvörðun.

35. gr.

Réttindi sjóðfélaga sem eru skemur en þrjú ár í B-deild þegar þeir flytja sig yfir í A-deild.

Þrátt fyrir ákvæði 1. mgr. 30. gr. skal reikna lífeyri þeirra sjóðfélaga, sem greitt hafa skemur en þrjú ár til sjóðsins, þegar þeir hefja iðgjaldagreiðslu til A-deildar þannig að miðað verði við meðalhækkanir á launum opinberra starfsmanna fyrir dagvinnu frá því að starfsmaður hættir iðgjaldagreiðslu til B-deildar sjóðsins og þar til taka lífeyris hefst samkvæmt reglum 3. mgr. 28. gr. og 3. mgr. 24. gr., enda sé samanlagður iðgjaldagreiðslutími til A-deildar og B-deildar a.m.k. þrjú ár.

36. gr.

Niðurfall og tvítrygging réttinda milli deilda.

37.1 Sjóðfélagar, sem rétt eiga á að greiða iðgjald til B-deildar lífeyrissjóðsins skv. 4. gr. en kjósa fremur að greiða til A-deildar, eiga ekki rétt til töku ellilífeyris úr B-deild á meðan þeir gegna störfum sem uppfylla aðildarskilyrði 4. gr.

37.2 Að öðru leyti skal stjórn sjóðsins setja reglur til að koma í veg fyrir niðurfall réttinda eða tvítryggingu réttinda þegar sjóðfélagi flytur sig úr B-deild sjóðsins í A-deild.

37. gr.

Skipting makalífeyris.

Hafi sjóðfélagi, sem er látinn við gildistöku laga þessara, verið giftur oftar en einu sinni og látið eftir sig maka og fyrrverandi maka ákvarðast réttur til lífeyris milli fleiri en eins rétthafa makalífeyris eftir eldri reglugerð. Heimilt er þó að skipta rétti til makalífeyris milli fyrrverandi maka og síðari sambúðaraðila eftir gildistöku reglugerðar þessarar samkvæmt ákvæðum 6. mgr. 27. gr.

38. gr.

Breyting á reglugerð.

Til breytinga á reglugerð þessari, annarra en þeirra, er leiða kynnu af breytingu á landslögum, þarf samþykki meirihluta stjórnar Starfsmannafélagsins og meirihluta bæjarstjórnar Hafnarfjarðarkaupstaðar.

39. gr.

Gerðardómur.

Vilji sjóðfélagi, eða fjárhaldsmaður ólögráða sjóðfélaga, ekki hlíta úrskurði sjóðstjórnar um eitthvert atriði varðandi sjóðinn, getur hann lagt málið fyrir gerðardóm. Hann skal þá tilkynna sjóðsstjórninni það innan fjögurra vikna frá því hann fékk tilkynningu um úrskurð hennar. Jafnframt skal hann tilnefna annan gerðardómsmann innan tveggja vikna. Þeir velja síðan oddamann en geti þeir ekki komið sér saman um oddamanninn, skal hann tilnefndur af héraðsdómi Reykjaness. Úrskurður gerðardómsins er bindandi fyrir báða aðila og verður ekki lagður fyrir dómstóla. Kostnaður við gerðardóminn skiptist milli aðila eftir mati dómsins.

40. gr.

Gildistaka.

Reglugerð þessi gildir frá 1. janúar 1998 og fellur þá jafnframt úr gildi reglugerð sjóðsins frá 1. janúar 1989.

Ákvæði til bráðabirgða.

I.

Iðgald launagreiðanda 1998-2000.

Þrátt fyrir ákvæði 4. og 5. mgr. 13. gr. reglugerðarinnar skal iðgjald launagreiðenda vera 11,5% á árunum 1998-2000.

II.

Hækkun skv. 4. mgr. 15. gr.

Eigi síðar en fimm árum eftir gildistöku reglugerðar þessarar skal stjórn sjóðsins ákveða nýja hækkunarprósentu skv. 4. mgr. 15. gr. reglugerðarinnar í samræmi við tillögur tryggingafræðinga, þó aldrei hærri en 0,8%. Við þá tillögugerð skal viðbótarkostnaður vegna tilfærslu sjóðfélaga úr B-deild sjóðsins í A-deild skv. 5. mgr. 4. gr. reglugerðarinnar útreiknaður og metinn til breytingar á annars ákveðinni prósentu.

III.

Lífeyrir fyrir stofnun sjóðsins (1. sept. 1956).

III.1 Sjóðfélagar, sem fyrir stofnun sjóðsins hafa verið í þjónustu Hafnarfjarðarkaupstaðar eða stofnana, sem fengið hafa aðgang að sjóðnum, og þá fullnægt ráðningarskilyrðum 2. mgr. 4. gr., skulu fá lífeyrisrétt fyrir þann starfstíma svo sem hér segir:

III.2 Eftirlaunin eru fundin þannig, að fyrst er fundið hve marga hundraðshluta af launum hvert ár, sem þeir hafa greitt iðgjald til sjóðsins, gefur í eftirlaun, samkvæmt 24. gr. Hvert starfsár fyrir stofnun sjóðsins gefur 100% af ársmeðaltalinu eftir að iðgjaldagreiðslan hófst.

III.3 Örorkulífeyrir ákvarðast út frá áunnum eftirlaunarétti með sama hætti og hjá öðrum sjóðfélögum.

III.4 Eigi einhver sjóðfélagi betri lífeyrisrétt en hér greinir vegna fyrri samþykktar bæjarstjórnar Hafnarfjarðarkaupstaðar, heldur hann þeim rétti.

III.5 Lífeyrir, sem greiddur kann að verða vegna starfstíma fyrir stofnun sjóðsins, skal endurgreiddur úr bæjarsjóði eða af þeirri bæjarstofnun eða sjálfseignarstofnun, sem í hlut á.

Með tilvísun til laga nr. 55/1980 staðfestist reglugerð þessi hér með.

Fjármálaráðuneytinu, 11. nóvember 1997.

F. h. r.

Áslaug Guðjónsdóttir.

Hermann Jónasson.

REGLUGERÐ

um jöfnunarframlög Jöfnunarsjóðs sveitarfélaga til reksturs grunnskóla.

1. gr.

Tekjur Jöfnunarsjóðs sveitarfélaga af útsvarsstofni.

Tekjur Jöfnunarsjóðs sveitarfélaga í tengslum við yfirfærslu grunnskólans skulu nema 0,77% af útsvarsstofni. Við skil á staðgreiðslu útsvars samkvæmt lögum nr. 45/1987, um staðgreiðslu opinberra gjalda, skal jafnframt gera Jöfnunarsjóði skil á hlutdeild sjóðsins í staðgreiðslu. Ríkisbókhald skal sjá um útreikning á tekjum þessum og skiptir innheimtri staðgreiðslu hvers mánaðar milli ríkis, sveitarfélaga og Jöfnunarsjóðs. Tekjur sjóðsins skulu reiknaðar af þeim stofni sem staðgreiðsla hvers mánaðar er greidd af.

Enn fremur skal Ríkisbókhald sjá um útreikning á hlutdeild Jöfnunarsjóðs í útsvari af tekjum sem skattlagðar eru eftir á við álagningu og ekki hefur verið greidd staðgreiðsla af. Í uppgjöri staðgreiðslu sveitarfélaga við álagningu útsvars skal Ríkisbókhald, að höfðu samráði við Samband íslenskra sveitarfélaga, taka tillit til hlutdeildar Jöfnunarsjóðs og gera sjóðnum skil á henni.

2. gr.

Framlög.

Jöfnunarframlög til reksturs grunnskóla skiptast í almenn framlög, framlög vegna sérþarfa fatlaðra nemenda, veikindaforfalla og barnsburðarleyfa kennara, nýbúafræðslu, Skólabúða að Reykjum, Barnaverndarstofu, svo og önnur framlög.

Fyrir hvert fjárhagsár skal Jöfnunarsjóður sveitarfélaga gera áætlanir um jöfnunarframlög skv. 1. mgr. Í desember skal senda sveitarfélögum upplýsingar um áætluð jöfnunarframlög næsta árs og greiðsludreifingu þeirra eftir því sem við verður komið.

3. gr.

Almenn framlög.

Fjármagn til almennra jöfnunarframlaga skal vera jafnhátt tekjum Jöfnunarsjóðs sveitarfélaga skv. 1. gr. að frádregnum framlögum skv. 4.-9. gr. reglugerðar þessarar, hlutdeild í rekstrarkostnaði Jöfnunarsjóðs og hlut Sambands íslenskra sveitarfélaga skv. 12. gr. laga nr. 4/1995, með síðari breytingum.

Framlög samkvæmt þessari grein eru ætluð öllum sveitarfélögum nema Reykjavíkurborg.

Við útreikning framlaga samkvæmt þessari grein skal finna útgjaldaþörf hvers sveitarfélags vegna launakostnaðar af kennslu í grunnskólum og annars kostnaðar sem tengdur er flutningi alls rekstrar grunnskóla frá ríki til sveitarfélaga. Útgjaldaþörfina skal finna með tvískiptum hætti, annars vegar almennt á grundvelli kennslustundafjölda samkvæmt reiknilíkani og hins vegar svæðisbundið þar sem reiknuð er útgjaldaþörf hvers sveitarfélags í sameiginlegum útgjöldum sveitarfélaga í viðkomandi umdæmum.

I. hluti: Reiknuð útgjaldaþörf á grundvelli reiknilíkans.

Reiknilíkaninu er ætlað að lýsa sem best hagkvæmni grunnskólanna miðað við fjölda nemenda í hverjum skóla. Líta má á niðurstöðu reiknilíkansins sem útreiknaðan kennslustundafjölda á hvern nemanda vegna almennrar kennslu og vegna afsláttar stjórnenda. Nemendafjöldi hvers grunnskóla er breyta reiknilíkansins, þ.e. stærð sem hefur breytilegt gildi.

Reiknilíkanið er eftirfarandi:

$$Y = 2{,}02992 - 509{,}452/X^2 + 65{,}80395/X - 0{,}000847945X$$

Útreikningi skal haga með eftirfarandi hætti:

A.

Nemendafjöldi hvers grunnskóla skal settur inn í reiknilíkanið. Niðurstaðan sýnir útreiknaðan kennslustundafjölda á hvern nemanda í viðkomandi grunnskóla.

Undantekningar frá þessari reglu skulu vera:

1. Breyta reiknilíkansins skal aldrei taka lægra gildi en sem svarar 22 nemendum fyrir hvern grunnskóla.
   Á sama hátt skal breytan aldrei taka hærra gildi en sem svarar 550 nemendum fyrir hvern grunnskóla.
   Grunnskóli með útibú skal reiknaður sem ein heild. Samanlagður nemendafjöldi aðalskólans og útibúsins skal því notaður við útreikning kennslustundafjölda.
2. Rekstraraðilar grunnskóla með færri en 22 nemendur geta óskað eftir því við ráðgjafarnefnd Jöfnunarsjóðs sveitarfélaga að tekið sé tillit til aðstæðna þeirra við útreikning framlaganna. Verði nefndin við beiðninni skal finna útreiknaðan kennslustundafjölda á hvern nemanda hjá viðkomandi skóla á grundvelli vinnureglna sem ráðgjafarnefnd setur.
3. Þar sem fleiri en einn grunnskóli er rekinn í sama sveitarfélagi skal finna útreiknaðan kennslustundafjölda á hvern nemanda samkvæmt reiknilíkaninu fyrir hvern skóla fyrir sig og finna síðan út vegið meðaltal fyrir sveitarfélagið. Það meðaltal skal síðan notað í áframhaldandi útreikningi, sbr. B- og C-lið.
4. Ef í sama sveitarfélagi eru reknir tveir til fjórir grunnskólar af mismunandi skólagerð skal litið á þá grunnskóla sem taka við hver af öðrum sem einn heildstæðan grunnskóla, sbr. 1. dæmi í fylgiskjali. Þó skal margfalda niðurstöðu úr reiknilíkaninu með stuðli sem þannig er fundinn út:
   Fyrir skóla, sem vinna saman, skal finna út þann hlutfallslega mun sem er á milli niðurstöðu reiknilíkansins m.v. að hver skóli sé reiknaður sér og m.v. að viðkomandi skólar séu reiknaðir út sem ein heild. Þennan hlutfallslega mun skal síðan meðhöndla með eftirfarandi hætti:

   a. Margfalda með stuðlinum 0,50
   Ef í hverjum skóla eru færri en 200 nemendur eða að samanlagður nemendafjöldi er færri en fjöldi fundinn þannig {talan 200 margfölduð með fjölda skóla sem um ræðir + (0,1 að viðbættum 0,05 fyrir hvern skóla umfram tvo)}, sbr. 2. dæmi í fylgiskjali.

   b. Margfalda með stuðlinum 0,10
   Ef nemendafjöldi er umfram þau mörk sem getið er um í a-lið.

   Ráðgjafarnefnd er þó heimilt að meta hvert tilvik fyrir sig og skera úr um hvernig útreikningi skuli háttað. Verði frekari samvinna eða sameining við aðra skóla skal nýr stuðull reiknaður að teknu tilliti til þess stuðuls sem fyrir var. Hætti skólar hins vegar að vinna saman með þessum hætti skal stuðull felldur brott.
5. Leggi sveitarfélag niður skóla og nemendur hans eru færðir í annan eða aðra skóla skal niðurstaða reiknilíkansins hjá viðkomandi sveitarfélagi eftir breytinguna margfölduð með stuðli sem fundinn er út með sama hætti og greint er frá í 4. lið.

Þar sem reiknilíkanið gefur ávallt niðurstöðu eins og um skóla með 1.-10. bekk væri að ræða skal leiðrétta hana m.t.t. skólagerðar viðkomandi grunnskóla. Niðurstaða reiknilíkansins skal því margfölduð með stuðli sem þannig er fundinn:

Meðalvikustundir á hvern árgang grunnskólans deilt með meðalvikustundum í árgangi hjá heildstæðum skóla.

Miða skal við meðalvikustundir samkvæmt ákvæðum grunnskólalaga hverju sinni, sbr. 3. dæmi í fylgiskjali.

Ef árgangar í efri bekkjum heildstæðra safnskóla eru verulega stærri en í yngri bekkjum skólans er ráðgjafarnefnd heimilt að reikna stuðul skólagerðar út frá vegnum meðalstundum grunnskólans, sbr. 4. dæmi í fylgiskjali.

Þá skal einnig leiðrétta niðurstöðuna m.t.t. kennsluafsláttar kennara vegna aldurs og kennsluferils. Ennfremur skal leiðrétta niðurstöðuna m.t.t. mismunandi meðallauna kennara í grunnskólum þannig að þeir skólar, þar sem meðalgrunnlaun eru umfram meðaltal landsins, fá leiðréttingu til hækkunar en skólar, þar sem meðalgrunnlaunin eru undir meðaltali landsins, fá leiðréttingu til lækkunar. Ráðgjafarnefnd Jöfnunarsjóðs sveitarfélaga skal setja nánari vinnureglur um útreikning slíkra leiðréttinga.

B.

1. Finna skal, á grundvelli niðurstaðna í A-lið, útreiknaðan heildarkennslustundafjölda í viðkomandi sveitarfélagi. Byggja skal þann útreikning á fjölda íbúa á grunnskólaaldri er lögheimili hafa í sveitarfélaginu samkvæmt upplýsingum úr þjóðskrá Hagstofu Íslands.
2. Athuga skal í hvaða grunnskóla hver árgangur í sveitarfélagi fer. Fjöldi íbúa sveitarfélags í viðkomandi árgöngum samkvæmt þjóðskrá skulu því næst merktir viðeigandi grunnskóla. Til að finna útreiknaðan heildarkennslustundafjölda í sveitarfélagi skal niðurstaða reiknilíkansins fyrir viðeigandi grunnskóla, sbr. A-lið, margfölduð með fjölda þeirra íbúa er merktir hafa verið þeim grunnskóla.
   Ef fleiri en einn grunnskóli er í sveitarfélagi, sbr. 3. tölul. 2. mgr. A-liðar, og ekki er hægt að merkja ákveðna árganga viðeigandi skóla skal heildaríbúafjöldi sveitarfélags á grunnskólaaldri samkvæmt þjóðskrá margfaldaður með vegnu meðaltali útreiknaðs kennslustundafjölda á hvern nemanda allra grunnskóla sveitarfélagsins.
3. Ef árgangur í sveitarfélagi sækir fleiri en einn grunnskóla og í einum þeirra eða fleirum eru nemendur úr öðrum sveitarfélögum skal aflað upplýsinga hjá viðkomandi sveitarfélagi um fjölda slíkra grunnskólanemenda og heiti grunnskóla sem þeir sækja. Nauðsynlegt er að hér sé um hóp nemenda að ræða og að sveitarfélagið hafi ákveðið þetta skipulag vegna hagræðingar eða landfræðilegra aðstæðna. Fjöldi þessara nemenda skal síðan notaður til að finna útreiknaðan heildarkennslustundafjölda í sveitarfélagi fyrir þessa grunnskóla. Þrátt fyrir að upplýsingar um fjölda nemenda komi frá sveitarfélagi skal heildarnemendafjöldinn ávallt vera jafn fjölda íbúa á grunnskólaaldri samkvæmt þjóðskrá. Ef vafi leikur á hvernig útreikningi skuli háttað hjá einstaka sveitarfélagi skal ráðgjafarnefnd Jöfnunarsjóðs sveitarfélaga skera úr um slíkt.

C.

1. Þegar útreiknaður kennslustundafjöldi liggur fyrir hjá hverju sveitarfélagi, sbr. A- og B-lið, skal fundið hlutfall útreiknaðs kennslustundafjölda hvers sveitarfélags af samanlögðum útreiknuðum kennslustundafjölda landsins.
2. Áætla skal útsvarsstofn fjárhagsársins fyrir hvert sveitarfélag. Á grundvelli þess skal áætla útsvarstekjur sem renna til sveitarfélaga vegna yfirfærslu alls reksturs grunnskóla frá ríki til sveitarfélaga. Gengið skal útfrá þeirri hækkun er varð á hámarks útsvarsprósentu í kjölfar yfirfærslunnar.

3. Heildarútgjaldaþörf sveitarfélaga skv. I. hluta skal fundin þannig: Heildarútsvarstekjur, sbr. 2. tölul. C-liðar, að viðbættri fjárhæð sem ætluð er í almenn framlög skv. grein þessari, að frádreginni útgjaldaþörf skv. II. hluta hér á eftir. Útgjaldaþörf hvers sveitarfélags skal síðan reiknuð þannig: Áðurgreind heildarútgjaldaþörf sveitarfélaga margfölduð með hlutfalli hvers sveitarfélags skv. 1. tölul. C-liðar.

II. hluti: Svæðisbundin útgjaldaþörf sveitarfélaga.

Útgjaldaþörf hvers sveitarfélags vegna sameiginlegra útgjalda sveitarfélaga í hverju umdæmi skal fundin með eftirfarandi hætti:

1. Útgjaldaþörf hvers sveitarfélags skv. þessum hluta er jöfn íbúafjölda sveitarfélagsins á aldrinum 6-15 ára margfölduðum með fjárhæð á hvern íbúa í viðkomandi umdæmi, sbr. 2. tölul. hér á eftir.
2. Fjárhæð á hvern íbúa 6 - 15 ára í hverju umdæmi skal vera:

Reykjanes	2.600 kr.
Vesturland	8.000 kr.
Vestfirðir	9.000 kr.
Norðurland vestra	8.000 kr.
Norðurland eystra	6.000 kr.
Austurland	9.000 kr.
Suðurland	6.000 kr.

III. hluti: Útreikningur á framlögum.

Heildarútgjaldaþörf hvers sveitarfélags er útgjaldaþörf skv. 3. tölul. C-liðar I. hluta að viðbættri útgjaldaþörf skv. 1. tölul. II. hluta.

Framlög samkvæmt þessari grein skulu fundin með eftirfarandi hætti:

1. Finna skal mismun heildarútgjaldaþarfar hvers sveitarfélags sbr. 1. mgr. og áætlaðra útsvarstekna sbr. 2. tölul. C-liðar.
2. Sveitarfélög fá ekki almenn framlög skv. grein þessari ef mismunur er neikvæður eða enginn, sbr. 1. lið. Jákvæður mismunur hjá sveitarfélagi sýnir þörf fyrir almenn framlög.
3. Almenn framlög Jöfnunarsjóðs til sveitarfélaga skv. grein þessari skulu vera jöfn þeim jákvæða mismun, sbr. 2. lið, margfölduðum með stuðli X/Z.
   X=Fjárhæð sem áætluð hefur verið í framlög skv. grein þessari.
   Z=Summa jákvæðs mismunar hjá sveitarfélögum, sbr. lið 1.

Heimilt er ráðgjafarnefnd Jöfnunarsjóðs sveitarfélaga að auka eða minnka vægi áætlaðra útsvarstekna, sbr. 2. tölul. C-liðar um allt að 5% til að útreiknuð jöfnunarþörf verði sem mest í samræmi við raunverulega jöfnunarþörf.

4. gr.

Framlög vegna sérþarfa fatlaðra nemenda.

A.

Jöfnunarsjóður sveitarfélaga skal greiða framlög til sveitarfélaga vegna sérþarfa fatlaðra nemenda á grunnskólaaldri.

Eftirfarandi tvö skilyrði eru fyrir greiðslu framlaga:

a. Að nemandi eigi lögheimili í sveitarfélaginu og hafi verið greindur fatlaður af Greiningar- og ráðgjafarstöð ríkisins, Barna- og unglingageðdeild Landspítalans, Heyrnar- og talmeinastöð Íslands, Sjónstöð Íslands eða öðrum þeim sem áðurgreindir aðilar viðurkenna.
b. Að fötlunin falli undir viðmiðun Jöfnunarsjóðs er kalli á verulega sérkennslu og/eða sérúrræði.

Ráðgjafarnefnd Jöfnunarsjóðs sveitafélaga skal setja vinnureglur um viðmiðunarstig fötlunar eftir tegund hennar. Sú tegund fötlunar, sem fellur undir viðmiðunarstig, verður að kalla á þörf fyrir sérkennslu og/eða sérúrræði.

Framlög til sveitarfélaga vegna fatlaðra nemenda skulu vera mishá eftir viðmiðunarstigum. Sama fjárhæðin á hvern nemanda í hverju viðmiðunarstigi skal greidd sveitarfélagi þó að sérkennsluþörf nemendanna geti verið mismunandi.

Jöfnunarsjóður skal fyrir hvert fjárhagsár gera áætlun um heildarframlög samkvæmt grein þessari.

Framlögin skulu veitt á grundvelli umsókna sveitarfélaga vegna fatlaðra nemenda er lögheimili eiga í sveitarfélaginu, óháð því hvar nemendurnir fá kennslu.

Við framkvæmd ákvæða greinar þessarar skal ráðgjafarnefnd Jöfnunarsjóðs sveitarfélaga leita aðstoðar sérfræðinga eftir því sem við á. Nefndin skal einnig sjá um að setja nánari vinnureglur varðandi grein þessa ef þurfa þykir.

B.

Þrátt fyrir ákvæði A-liðar skal Jöfnunarsjóður greiða Reykjavíkurborg framlag sem nemur ákveðnum hundraðshluta af áætluðum útsvarsstofni sveitarfélagsins fyrir viðkomandi fjárhagsár, sbr. samning milli Jöfnunarsjóðs sveitarfélaga, Sambands ísl. sveitarfélaga og Reykjavíkurborgar frá 1997.

Hundraðshluti þessi miðast við hlut borgarinnar í rekstrarfjármagni sérskóla og sérdeilda á landsvísu, sbr. áðurgreindan samning. Hlutur þessi byggist að stærstum hluta á fjölda nemenda með lögheimili í Reykjavíkurborg er stunduðu nám skólaárið 1996-1997 í sérskólum og sérdeildum á landsvísu að teknu tilliti til viðmiðunarstigs fötlunar þeirra.

Fyrrgreindur hundraðshluti skal endurskoðaður á fimm ára fresti í ljósi breytinga á hlutfalli fatlaðra nemenda með lögheimili í Reykjavíkurborg af heildarfjölda fatlaðra nemenda á landsvísu að teknu tilliti til viðmiðunarstigs fötlunar þeirra sbr. A-lið.

Leiði endurskoðunin í ljós að breyta þarf hundraðshlutanum skal það kynnt Reykjavíkurborg fyrir 1. apríl á endurskoðunarári og tekur breytingin gildi frá og með næstu áramótum. Ekki skal þó breyta hundraðshlutanum ef endurskoðunin leiðir í ljós minni breytingu en sem nemur 0,005 af útsvarsprósentustigi.

Ráðgjafarnefnd skal setja vinnureglur um nánari framkvæmd ákvæðis þessa.

5. gr.

Framlög vegna veikindaforfalla og barnsburðarleyfa kennara.

Jöfnunarsjóður sveitarfélaga skal greiða þeim sveitarfélögum framlög þar sem kostnaður vegna langtíma veikindaforfalla og barnsburðarleyfa kennara í grunnskólum er verulega hár.

Ef árlegur kostnaður vegna langtíma veikindaforfalla og barnsburðarleyfa í sveitarfélagi fer yfir 0,368% af útsvarsstofni sveitarfélagsins næstliðins tekjuárs skal greiða framlag sem nemur 85% af þeim kostnaði sem umfram er.

Framlagið skal greitt í tvennu lagi, 15. júlí og 15. janúar. Við útreikning framlagsins skal raunkostnaður þessara forfalla fram að hálfum mánuði fyrir greiðsludag lagður til grundvallar ásamt útsvarsstofni næstliðins tekjuárs.

Þar sem skólar eru í samrekstri skal kostnaði vegna langtíma veikindaforfalla og barnsburðarleyfa skipt niður á viðkomandi sveitarfélög samkvæmt samningi aðildarsveitarfélaganna um kostnaðarskiptingu kennslulauna.

Heimilt er í undantekningartilvikum að greiða fyrirfram framlag samkvæmt þessari grein.

Um áramót skal kanna kostnað vegna veikindaforfalla og barnsburðarleyfa miðað við allt undangengið ár og bera hann saman við viðmiðun útsvarsstofns sem áætlaður hefur verið fyrir sama ár. Greiðslan 15. janúar skal því vera lokagreiðsla fyrir árið á undan.

6. gr.

Framlög vegna nýbúafræðslu.

Jöfnunarsjóður sveitarfélaga skal greiða öðrum sveitarfélögum en Reykjavíkurborg framlög til nýbúafræðslu á grunnskólastigi þar sem um slíkt er að ræða. Sveitarfélög, sem ekki reiknast með jöfnunarframlög skv. 3. gr., fá þó ekki framlög samkvæmt þessari grein.

Fyrir hvert fjárhagsár skal Jöfnunarsjóður gera áætlun um umfang nýbúafræðslu á landinu utan Reykjavíkurborgar. Áætlunin skal unnin í samstarfi við námsstjóra í nýbúafræðslu.

Námsstjórinn skal leggja fyrir Jöfnunarsjóð eigi síðar en 1. október ár hvert upplýsingar um þá nýbúa á grunnskólaaldri sem þurfa á sérstakri íslenskukennslu að halda og vitað er að njóta munu fræðslu næsta skólaár. Í upplýsingunum skal koma fram heimasveitarfélag nýbúans og upprunaland.

Á grundvelli þessara upplýsinga skal Jöfnunarsjóður greiða framlag beint til viðkomandi heimasveitarfélags næsta fjárhagsár. Framlagið skal vera 70.000 kr. á hvern nýbúa á ári miðað við einstaklingskennslu. Þar sem mögulegt er að mati námsstjórans að kenna saman fleiri nemendum lækkar framlagið á hvern nemanda um 7.000 kr. á ári vegna hvers viðbótarnemanda, en verður þó aldrei lægra en 35.000 kr. á nemanda.

Námsstjóri í nýbúafræðslu skal hafa aðsetur í Reykjavík samkvæmt sérstökum samningi milli Reykjavíkurborgar, Jöfnunarsjóðs og Sambands íslenskra sveitarfélaga.

Reykjavíkurborg greiðir laun námsstjórans og leggur honum til húsnæði og annan nauðsynlegan búnað en Jöfnunarsjóður greiðir hlutdeild í kostnaði af störfum hans, sbr. áðurnefndan samning.

Námsstjórinn skal leggja fyrir Jöfnunarsjóð fjárhagsáætlun embættis síns fyrir 1. desember ár hvert. Námsstjórinn skal einnig skila ársreikningi embættisins til Jöfnunarsjóðs, Sambands íslenskra sveitarfélaga og Reykjavíkurborgar.

7. gr.

Skólabúðir að Reykjum.

Jöfnunarsjóður sveitarfélaga skal veita framlag til reksturs skólabúða að Reykjum í Hrútafirði. Framlagið skal ákveðið í samningi milli Jöfnunarsjóðs, Sambands íslenskra sveitarfélaga, menntamálaráðuneytisins og rekstraraðila skólabúðanna.

Framlagið skal greitt rekstraraðila með jöfnum mánaðarlegum greiðslum.

8. gr.

Börn vistuð af Barnaverndarstofu.

Jöfnunarsjóður sveitarfélaga skal veita Barnaverndarstofu framlag er nemur 4.500.000 kr. árlega vegna almennrar kennslu og sérkennslu þeirra barna sem vistuð eru utan lögheimilissveitarfélags af Barnaverndarstofu og stunda þar grunnskólanám. Fjárhæðin skal endurskoðuð árlega að fenginni reynslu. Jöfnunarsjóður skal ekki veita framlög vegna barna er lögheimili eiga í Reykjavíkurborg eða öðrum sveitarfélögum sem ekki fá jöfnunarframlög skv. 3. gr.

Barnaverndarstofa skal sjá um að greiða grunnskólakostnað vegna barna sem hún vistar. Reykjavíkurborg og þau sveitarfélög, sem ekki fá jöfnunarframlög skv. 3. gr., skulu greiða grunnskólakostnaðinn sjálf.

Jöfnunarsjóður skal sjá um að draga fjárhæð, er nemur kennslukostnaði viðkomandi nemenda, frá jöfnunarframlögum lögheimilissveitarfélags. Fjárhæðin skal byggjast á kennslumagnsþörf nemendanna samkvæmt upplýsingum Barnaverndarstofu sem Jöfnunarsjóður samþykkir. Ef kennslukostnaður, sem hér um ræðir, verður verulega íþyngjandi fyrir lögheimilissveitarfélag getur ráðgjafarnefnd Jöfnunarsjóðs sveitarfélaga ákveðið hámark þeirrar fjárhæðar sem dregin verður frá framlögum sveitarfélagsins.

Barnaverndarstofu er skylt að láta Jöfnunarsjóði í té upplýsingar um nemendur sem vistaðir hafa verið af henni og nauðsynlegar eru við framkvæmd ákvæða greinar þessarar.

9. gr.

Önnur framlög.

Jöfnunarsjóður skal taka frá fjármagn er nýtast skal til framlaga vegna ófyrirséðra tilvika við kennslu í grunnskólum. Til að sveitarfélag geti fengið framlag samkvæmt þessari grein verður það að hafa orðið fyrir kostnaði sem er verulega íþyngjandi.

Rekstraraðilar grunnskóla skulu sækja um framlög skv. 1. mgr. til Jöfnunarsjóðs og gera grein fyrir umfangi og aðstæðum.

Ráðgjafarnefnd Jöfnunarsjóðs sveitarfélaga skal fjalla um hverja umsókn sérstaklega og ákveða hvort og þá hversu hátt framlag eðlilegt sé að veita. Komi til greiðslu framlags skal það renna til viðkomandi sveitarfélags/sveitarfélaga.

Í undantekningartilvikum er ráðgjafarnefnd heimilt að veita framlög til annarra en sveitarfélaga fyrir tímabundin verkefni er snerta grunnskóla á landsvísu. Ráðgjafarnefnd setur nánari vinnureglur um úthlutun slíkra framlaga.

10. gr.

Fylgiskjal.

Með reglugerð þessari birtist fylgiskjal með einstökum viðmiðunardæmum.

11. gr.

Gildistaka.

Reglugerð þessi, sem sett er á grundvelli laga um tekjustofna sveitarfélaga, nr. 4/1995, með síðari breytingum, öðlast gildi 1. janúar 1998. Þá fellur jafnframt úr gildi reglugerð um jöfnunarframlög Jöfnunarsjóðs sveitarfélaga til reksturs grunnskóla, nr. 420/1996.

Ákvæði til bráðabirgða.

I.

Þrátt fyrir ákvæði 1. gr. skal hlutdeild Jöfnunarsjóðs sveitarfélaga nema 0,75% af álagningarstofni útsvars vegna tekjuársins 1997.

II.

Þrátt fyrir ákvæði 11. gr. skal greiðsla framlags skv. B-lið 4. gr. innt af hendi vegna alls skólaársins 1997-1998, þ.e. mánuðina ágúst til júlí.

Félagsmálaráðuneytinu, 20. nóvember 1997.

Páll Pétursson.

Húnbogi Þorsteinsson.

Fylgiskjal

1. dæmi.

1. sýnidæmi.
Skóli A, 1.-7. b. Skóli B, 8.-10. b. Skóli C, 1.-7. b.

Nemendur úr skóla A og skóla C fara í skóla B. Litið skal á skóla A, B og C sem einn skóla.

2. sýnidæmi.
Skóli A, 1.-7. b. Skóli B, 1.-10. b. Skóli C, 8.-10. b.

Ef nemendur úr skóla A fara í eldri bekkina í skóla C skal líta á skóla A og C sem einn skóla. Ef nemendur úr skóla A fara í eldri bekkina í skóla B skal líta á alla skólana sem sjálfstæða.

2. dæmi.

1. sýnidæmi.

	Nem.fj.	Niðurstaða reiknilíkans	Hversu hærra í samanburði við sameinaðan skóla	Leiðréttingar-stuðull 0,5	Vegið meðaltal
Skóli A	145	2,381	15,25%	7,62%	4,25%
Skóli B	115	2,775	34,32%	17,16%	7,59%
					11,84%
Sameinaður skóli	260	2,066			

Stuðullinn vegna hagræðingar verður því: 1,1184

Niðurstaða úr reiknilíkani sameinaðs skóla verður því: 2,066 * 1,1184 = 2,311

2. sýnidæmi.

	Nem.fj.	Niðurstaða reiknilíkans	Hversu hærra í samanburði við sameinaðan skóla	Leiðréttingar-stuðull 0,5	Vegið meðaltal
Skóli A	520	1,787	11,55%	1,15%	0,65%
Skóli B	399	1,903	18,79%	1,88%	0,82%
					1,47%
Sameinaður skóli	919	1,602			

Stuðullinn verður því: 1,0147

Niðurstaða úr reiknilíkani sameinaðs skóla verður því: 1,602 * 1,0147 = 1,626

Hvenær nota skal leiðréttingarstuðull 0,5 og hvenær 0,1

Ef nemendafjöldi allra þeirra skóla sem um ræðir er færri en 200 skal ávallt nota leiðréttingarstuðulinn 0,5.

Ef nemendafjöldi allra umræddra skóla er 200 eða fleiri skal nota leiðréttingarstuðulinn 0,1.

Ef nemendafjöldi einhvers eða einhverra skóla, sem hér um ræðir, er færri en 200 og nemendafjöldi hinna skólanna því 200 eða fleiri ræður samanlagður nemendafjöldi því hvorn leiðréttingarstuðulinn skal nota:

1. sýnidæmi.

Skóli A	180 nem.
Skóli B	235 nem.
Samtals	415 nem.

Viðmiðunarmörk: 200*2,1 = 420

Þar sem samanlagður nemendafjöldi er minni en viðmiðunarmörk skal nota leiðréttingarstuðulinn 0,5.

2. sýnidæmi.

Skóli A	150 nem.
Skóli B	150 nem.
Skóli C	340 nem.
Samtals	640 nem.

Viðmiðunarmörk: 200*3,15 = 630

Þar sem samanlagður nemendafjöldi er meiri en viðmiðunarmörk skal nota leiðréttingarstuðulinn 0,1.

3. dæmi.

Forsenda:
Meðalvikustundir m.v. skóla með 1.-10. b. eru: 314/10 = 31,40

1. sýnidæmi.
Grunnskóli með 1.-7. b. ⇒ Meðalvikustundir 209/7 = 29,86

Stuðull: 29,86/31,40 = 0,9510

2. sýnidæmi.
Grunnskóli með 1.-5. b. ⇒ Meðalvikustundir 143/5 = 28,60

Stuðull: 28,60/31,40 = 0,9108

3. Sýnidæmi.
Grunnskóli með 8.-10. b. ⇒ Meðalvikustundir 105/3 = 35,0

Stuðull: 35,0/31,40 = 1,1146

4. dæmi.

Bekkjar-deildir	Kennslust í bekkjard. skv. lögum	Nem.fj.	Kennslust.* nemendur
1	28	10	280
2	28	10	280
3	28	10	280
4	28	10	280
5	31	10	310
6	32	10	320
7	34	10	340
8	35	20	700
9	35	30	1050
10	35	40	1400
10	314	160	5240

Vegið meðaltal vikustunda er því: 5240/160 = 32,75

Stuðull þessarar skólagerðar er því: 32,75/31,4 = 1,0430

21. nóvember 1997 Nr. 654

REGLUGERÐ

um upplýsingaskyldu í viðskiptum með notuð ökutæki.

I. KAFLI
Gildissvið.

1. gr.

Reglugerð þessi tekur til lágmarksupplýsingaskyldu í viðskiptum með notuð ökutæki sem fram fara með milligöngu bifreiðasala, skv. 2. gr. laga um sölu notaðra ökutækja, nr. 69/1994, sbr. lög nr. 20/1997.

II. KAFLI
Almennar starfsskyldur bifreiðasala.

2. gr.

Bifreiðasali skal leysa störf sín af hendi svo sem góðar viðskiptavenjur bjóða.

Bifreiðasali skal gæta þess að viðskiptamenn hans njóti jafnræðis um upplýsingar, verð og önnur viðskiptakjör, svo og þess að aðila séu eigi settir ólögmætir, ósanngjarnir eða óeðlilegir skilmálar í samningum.

Bifreiðasali ber jafnframt ábyrgð á verkum starfsmanna sinna við sölu ökutækja sem hefði hann sjálfur annast þau.

3. gr.

Bifreiðasali skal annast um að endanlega sé gengið frá kaupsamningi, afsali og öðrum skjölum vegna viðskipta með ökutæki á hans vegum og skal geta þess í skjölunum, þar á meðal í kauptilboðum, kaupsamningum, afsölum og skuldabréfum, hver samið hafi og greina nafn hans svo að eigi verði um villst.

Bifreiðasali skal ábyrgjast að tilkynning um eigendaskipti á ökutæki sé send ökutækjaskrá án tafar.

III. KAFLI
Skyldur bifreiðasala vegna ástands ökutækis.

4. gr.

Bifreiðasali skal afla upplýsinga, sem staðfestar skulu skriflega af seljanda, um hve mikið skráningarskyldu ökutæki hefur verið ekið og um ástand þess. Einnig skal hann afla skriflega annarra þeirra upplýsinga sem kaupanda eru nauðsynlegar vegna kaupanna.

Bifreiðasali skal staðfesta að seljandi hafi gefið fullnægjandi ástandslýsingu á ökutækinu, sbr. viðauka I. Gögn þessi skal bifreiðasali varðveita í eitt ár frá söludegi viðkomandi ökutækis.

Hafi bifreiðasali ástæðu til að ætla að ástandi ökutækis sé ábótavant ber honum að vekja athygli kaupanda á þeim annmarka.

5. gr.

Bifreiðasali skal áður en gengið er frá afsali notaðs ökutækis, greina kaupanda með sannanlegum hætti frá þeim rétti hans að láta óháðan aðila meta ástand ökutækis, svo sem faggilta skoðunarstofu eða faggilt skoðunarverkstæði.

IV. KAFLI
Gögn sem nota skal og fylgja skulu við sölu.

6. gr.

Við kaup og sölu á notuðu ökutæki skal nota kaupsamnings- og afsalseyðublað sem er í samræmi við þær kröfur sem fram koma í viðauka II.

7. gr.

Við sölu skulu eftirfarandi gögn liggja fyrir:

a. Vottorð úr ökutækjaskrá sem sýnir ótvírætt að seljandi sé eigandi þess ökutækis sem selt er eða hafi umboð til sölunnar.
b. Skrá yfir fyrri eigendur með sannanlegum hætti.
c. Upplýsingar um hugsanlegan tjónaferil ökutækisins með sannanlegum hætti. Þar á meðal ferilskrá um framkvæmd viðgerðar á ökutæki sem lent hefur í tjóni.
d. Hvort veðbönd hvíli á ökutækinu.
e. Skriflegar upplýsingar seljanda skv. 1. mgr. 4. gr. sem fylgja skulu afsali.

V. KAFLI
Leyfisbréf, þóknun og upplýsingar.

8. gr.

Bifreiðasali skal láta leyfisbréf sitt vegna starfseminnar liggja frammi á starfsstöð sinni. Einnig skal hann með áberandi hætti vekja athygli á gjaldskrá fyrir söluþóknun, þar á meðal þegar um skipti á ökutækjum er að ræða.

Bifreiðasali skal vekja athygli viðskiptamanns síns á upplýsingum um hvert hann geti leitað um aðstoð ef upp koma vandamál vegna kaupa eða sölu á notuðu ökutæki.

VI. KAFLI
Brottfall leyfis, gildistaka o.fl.

9. gr.

Um brottfall leyfis bifreiðasala fer eftir ákvæðum 9. gr. laga um sölu notaðra ökutækja.

10. gr.

Brot gegn reglugerð þessari varðar sektum samkvæmt lögum um sölu notaðra ökutækja, nr. 69/1994 með síðari breytingum, nema þyngri refsing liggi við samkvæmt öðrum lögum.

Reglugerð þessi sem sett er með heimild í lögum um sölu notaðra ökutækja, nr. 69/1994, sbr. lög nr. 20/1997, öðlast þegar gildi.

Viðskiptaráðuneytinu, 21. nóvember 1997.

Finnur Ingólfsson.

Halldór J. Kristjánsson.

VIÐAUKI I

ÁSTANDSLÝSING SELJANDA

FYLGIHLUTIR

Hjólbarðar ☐vetrar__stk. ☐sumar__stk. ☐Toppgrind ☐Skíðabogar
☐Hljómtæki, tegund: _____

☐Annað _____

ÁBYRGÐIR

☐Ábyrgð frá bifreiðaumboði (skv. tilheyrandi ábyrgðarskírteini), gildir til _____ gegn reglubundnu viðhaldseftirliti á _____km fresti. Ryðvarnarábyrgð frá: ☐ Framleiðanda, gildistími_____
☐Ryðvarnarstöð, gildistími_____. ☐Aðrar ábyrgðir: _____

MEÐFYLGJANDI GÖGN

☐Eigendahandbók ☐Þjónustubók ☐Smurbók ☐Reikningar v. viðgerða

ÁSTAND ÖKUTÆKIS

Hefur burðarvirki og/eða stýrisbúnaður ökutækisins raskast verulega í umferðaróhappi? ☐ Já, ☐ nei.
Ef já, nánari upplýsingar:_____

_____

_____

Smurolíuleki? ☐ Já, ☐ nei.
Smurolíubruni? ☐ Já, ☐ nei.

Kælivökvaleki? ☐ Já, ☐ nei.

Skipt um tímareim? ☐ Já, eftir_____km akstursnotkun.
☐ Nei, ☐ veit ekki.

Annað sem ekki kemur fram við venjulega skoðun sem vert er að taka fram:_____

_____

_____ _____

Dagsetning *Undirskrift seljanda*

VIÐAUKI II

SÝNISHORN ***(SÖLUYFIRLIT)***

Samrit

KAUPSAMNINGUR OG AFSAL VEGNA ÖKUTÆKJAVIÐSKIPTA

SELJANDI

Nafn_____ Kennitala_____

Heimili_____

Skilríki: ☐ Ökuskírteini ☐ Umboð ☐ Annað:

KAUPANDI

Nafn_____ Kennitala_____

Heimili_____

Skilríki: ☐ Ökuskírteini ☐ Umboð ☐ Annað:

ÖKUTÆKI OG BÚNAÐUR

Flokkur, tegund og gerð _____

Fastnúmer _____ Árgerð_____ Framl.ár_____ 1. skráningardagur_____

Önnur einkenni_____

Akstursnotkun í km.: Upplýsingar seljanda_____, staða á mæli_____

Bifreiðagjöld greidd: ☐ Já, ☐ nei **Þungaskattur greiddur: ☐ Já, ☐ nei**

Fylgihlutir:

Varahjól, lyftari og felgulykill er fast fylgifé með bifreið.

Aðrir fylgihlutir: Hjólbarðar ☐vetrar__stk. ☐sumar__stk. ☐Önnur verkfæri_____

☐Farangursgrind ☐Skíðabogar ☐Hljómtæki_____ ☐Annað _____

ÁSTAND ÖKUTÆKIS

Fyrirliggjandi gögn:

☐Ástandslýsing eiganda, sbr. 4. gr. laga um sölu notaðra ökutækja (69/1994, 20/1997) _____dags._____

☐Lögbundin aðalskoðun _____ dags._____

☐Annað _____

Aðilar gera eftirfarandi athugasemdir: _____

_____

_____

_____

_____

Seljandi kann að vera ábyrgur gagnvart kaupanda vegna galla samkvæmt almennum reglum. Einnig er bent á skoðunarskyldu kaupanda.

☐Bifreiðasali hefur vakið athygli kaupanda á þeim rétti sínum að láta óháðan aðila meta ástand ökutækis, sem staðfestist hér með: _____

Undirritun kaupanda

Ökutækið selst í núverandi ástandi, sem kaupandi hefur kynnt sér og sættir sig við.

ÁBYRGÐIR

☐Ábyrgð frá bifreiðaumboði, gildir til _____ gegn reglubundnu viðhaldseftirliti á _____km fresti.
Ryðvarnarábyrgð frá: ☐Framleiðanda, gildistími_____ ☐Ryðvarnarstöð, gildistími _____
☐Aðrar ábyrgðir_____

MEÐFYLGJANDI GÖGN

Skyldugögn: ☐Skráningarskírteini ☐Skoðunarvottorð ☐Afrit af skulda- og vátryggingastöðu úr Ökutækjaskrá ☐Ferilskrá
Önnur gögn: ☐Eigendahandbók ☐Þjónustubók ☐Olíuhandbók ☐Reikningar v. viðgerða
☐Veðbókarvottorð, dags._____ ☐Önnur gögn: _____

AÐRIR SKILMÁLAR

Seljandi er skráður eigandi ofangreinds ökutækis ásamt aukabúnaði þess. Hann ábyrgist að ekki hvíli veðskuldir eða eignabönd á ökutækinu umfram það sem fram kemur í kaupsamningi þessum. Seljandi staðfestir að þegar salan fer fram þá er ástand ökutækisins í samræmi við það sem fram kemur í skjali þessu og meðfylgjandi gögnum.

Umsamið kaupverð:

Staðgreitt við undirskrift: Kr. _____

Yfirtekin lán: Kr. _____

Aðrar greiðslur: Kr. _____

Samtals: Kr. _____

Kr. _____

Undirskrift
Með undirskrift sinni skuldbindur kaupandi sig til að kaupa og seljandi að selja ofangreint ökutæki ásamt aukabúnaði samkvæmt tilgreindum skilmálum.
Þar sem kaupandi hefur staðið seljanda að fullu skil á andvirði ökutækisins, telst kaupandi hér með löglegur eigandi þess.

Staður og dagsetning _____

*Seljandi*_____

*Kaupandi*_____

Vitundarvottar að undirskriftum:
*Nafn*_____ *Kennitala*_____-_____

*Nafn*_____ *Kennitala*_____-_____

FÍBRÓ/K A-29/08.97

AUGÝSING

um nýtt fasteignamat.

1. gr.

Samkvæmt 26. gr. laga nr. 94/1976, um skráningu og mat fasteigna, hefur yfirfasteignamatsnefnd ákveðið framreiknistuðla fyrir skráð matsverð fasteigna á öllu landinu með hliðsjón af breytingu verðlags fasteigna við kaup og sölu frá síðasta viðmiðunartíma matsins til 1. nóvember sl. Nefndin hefur ákveðið framreikning á matsverði fasteigna þannig:

a. Matsverð íbúðarhúsa og íbúðarlóða, bújarða ásamt íbúðarhúsum og útihúsum á bújörðum, sbr. þó stafliði b, c, d og e hér á eftir, hækki um 4,5% og verður framreiknistuðull samkvæmt því 1,045.
b. Matsverð íbúðarhúsa og íbúðarlóða á eftirtöldum stöðum hækki um 9%: Akranesi, Hellissandi, Rifi, Ólafsvík, Grundarfirði, Sauðárkróki, Siglufirði, Húsavík, Þórshöfn, Fellabæ, Egilsstöðum, Neskaupstað, Hellu og Eyrarbakka og verður framreiknistuðull samkvæmt því 1,09.
c. Matsverð íbúðarlóða og einbýlishúsa í Borgarnesi hækki um 9% og verður framreiknistuðull samkvæmt því 1,09. Matsverð fjölbýlishúsa í Borgarnesi hækki um 12% og verður framreiknistuðull þeirra samkvæmt því 1,12.
d. Matsverð íbúðarhúsa og íbúðarlóða á eftirtöldum stöðum hækki um 12%: Stykkishólmi, Hólmavík, Vopnafirði og Djúpavogi og verður framreiknistuðull samkvæmt því 1,12.
e. Matsverð íbúðarhúsa og íbúðarlóða á Patreksfirði, Bíldudal, Bolungarvík og Seyðisfirði verði óbreytt og verður framreiknistuðull samkvæmt því 1,0.
f. Matsverð atvinnuhúsa og atvinnulóða, sumarhúsa og sumarhúsalóða hækki um 9% og verður framreiknistuðull samkvæmt því 1,09.
g. Matsverð hlunninda verði óbreytt og verður framreiknistuðull samkvæmt því 1,0.

Við framreikning á ofangreindum grundvelli skal höfð hliðsjón af fyrningum samkvæmt reglum Fasteignamats ríkisins um einstakar tegundir fasteigna.

Ofangreind breyting fasteignamats er miðuð við fasteignamatsverð samkvæmt fasteignaskrá þeirri er gildi tók 1. desember 1996 með síðari breytingum ákveðnum af Fasteignamati ríkisins og yfirfasteignamatsnefnd.

2. gr.

Á vegum Fasteignamats ríkisins hefur verið samin ný fasteignaskrá, þar sem matsverð einstakra fasteigna er skráð samkvæmt þeim framreiknistuðlum sem ákveðnir hafa verið samkvæmt framanskráðu. Hin nýja fasteignaskrá inniheldur einnig þær matsbreytingar sem Fasteignamat ríkisins eða yfirfasteignamatsnefnd hefur gert á einstökum eignum svo sem við endurskoðun á eldra mati og vegna úrskurða á kærum er kunna að hafa leitt til matsbreytinga.

3. gr.

Fjármálaráðherra hefur staðfest heildareintak hins nýja fasteignamats eins og það hefur verið ákveðið með ofangreindum hætti. Fasteignaskráin mun liggja frammi til sýnis á skrifstofu Fasteignamats ríkisins, Borgartúni 21, Reykjavík, frá og með 1. desember nk. Jafnframt verður eigendum fasteigna send sérstök tilkynning um breytingu á matsverði viðkomandi fasteigna.

4. gr.

Með vísun til laga nr. 94/1976 tilkynnir ráðuneytið hér með að nýtt matsverð fasteigna, sem ákveðið er með ofangreindum hætti og fram kemur í staðfestri skrá Fasteignamats ríkisins, tekur gildi frá og með 1. desember 1997.

Með auglýsingu þessari fellur úr gildi auglýsing nr. 606 21. nóvember 1996.

Fjármálaráðuneytinu, 20. nóvember 1997.

Friðrik Sophusson.

Björn Hafsteinsson.

20. nóvember 1997 Nr. 656

REGLUGERÐ

um varnir gegn mengun af völdum ósoneyðandi efna.

1.gr.

Markmið.

Markmið reglugerðar þessarar er að vernda ósonlagið í heiðhvolfinu með því að tryggja örugga meðhöndlun efna sem rýra ósonlagið, draga úr notkun og minnka losun þeirra.

2. gr.

Gildissvið.

Reglugerðin gildir um klórflúorkolefni (CFC), halóna, koltetraklóríð, 1,1,1-tríklóretan, metýlbrómíð, vetnisklórflúorkolefni (HCFC) og vetnisbrómflúorkolefni (HBFC), sbr. I. viðauka. Reglugerðin gildir um hrein efni og efni í blöndu með öðrum efnum enda sé þyngdarhlutfall þeirra hærra en 1% í blöndu.

3. gr.

Skilgreiningar.

Í reglugerð þessari merkir:

- *ósoneyðingarmáttur* (ODP, ozone depleting potential) hlutfallslega getu efnanna til að brjóta niður óson í heiðhvolfinu miðað við tríklórflúormetan (CFC-11).
- *ODP-tonn* magn í tonnum margfaldað með ósoneyðingarmætti.
- *innflytjandi* aðila sem flytur inn til landsins efni sem reglugerðin nær til, eða vöru sem inniheldur viðkomandi efni.
- *söluaðili* aðila sem selur í atvinnuskyni, með eða án tækniþjónustu, efni sem reglugerðin nær til eða vöru sem inniheldur viðkomandi efni.

4. gr.

Takmörkun á framleiðslu, innflutningi, sölu og notkun.

Framleiðsla, innflutningur og sala á efnum sem tilgreind eru í I. viðauka og vörum sem innihalda viðkomandi efni er bönnuð, sbr. þó ákvæði 6. og 11. gr.

Óheimilt er að setja upp ný kælikerfi og varmadælur sem nota vetnisklórflúorkolefni (HCFC).

Óheimilt er að flytja inn kælikerfi og varmadælur sem nota HCFC.

Við meiri háttar breytingar og viðgerðir á kælikerfum fyrir HCFC-22 skal skipta yfir í kælimiðil sem hefur engin eða minni ósoneyðandi áhrif, sbr. reglugerð nr. 533/1993, um kæli- og varmadælukerfi með ósoneyðandi kælimiðlum, ásamt síðari breytingum.

5. gr.

Endurunnin efni.

Bann við innflutningi og sölu efna samkvæmt 4. gr. nær ekki til endurnýttra og endurunninna HCFC.

Við innflutning á endurunnu HCFC skal innflytjandi áður en til innflutnings kemur upplýsa Hollustuvernd ríkisins um það hvar efnið er endurunnið og framvísa vottorði um að efnið uppfylli gæðastaðla sem Hollustuvernd ríkisins samþykkir.

Umbúðir endurunninna efna skulu þannig merktar frá framleiðanda að ekki leiki vafi á að um endurunnið efni sé að ræða.

6. gr.

Tímabundin heimild til innflutnings og sölu.

Þrátt fyrir ákvæði 4. gr. er heimilt að flytja inn og selja einangrun sem inniheldur HCFC, svo og vetnisklórflúorkolefni (HCFC) til framleiðslu á harðfroðueinangrun og til notkunar í kæli- og varmadælukerfi, sem sett voru upp eða flutt til landsins fyrir 1. janúar 1996.

Heildarinnflutningur HCFC (ODP tonn) til landsins sætir takmörkunum, sbr. töflu í II. viðauka. Magnið sem heimilt er að flytja inn gildir á gefnu tímabili og hverju 12 mánaða tímabili eftir það.

Innflutningur HCFC er háður leyfi Hollustuverndar ríkisins, sbr. II. viðauka. Fyrirtæki sem óska eftir leyfi til að flytja inn HCFC á tilteknu 12 mánaða tímabili (1. janúar - 31. desember) skulu senda inn umsóknir til Hollustuverndar ríkisins fyrir 10. desember árið á undan.

Við veitingu innflutningsheimilda til fyrirtækja skal taka mið af markaðshlutdeild þeirra undanfarin ár og innflutningi CFC og HCFC árið 1989.

7. gr.

Skrásetning á innflutningi og sölu - innra eftirlit.

Innflytjendur, söluaðilar og notendur efna sem reglugerðin nær til bera ábyrgð á því að ákvæði reglugerðarinnar séu uppfyllt. Hver sá sem hefur með höndum efni sem tilgreind eru í I. viðauka eða búnað sem inniheldur slík efni, skal viðhafa allar nauðsynlegar ráðstafanir til að koma í veg fyrir losun þeirra út í umhverfið.

Losun á CFC, HCFC og halónum, t.d. við lekaprófanir eða brunaæfingar, er óheimil.

Við viðhald og niðurrif slökkvikerfa, varmadælna, og kælikerfa, þar með talinna heimilisísskápa, er óheimilt að losa CFC, HCFC og halóna út í umhverfið. Safna skal efnunum saman með þar til gerðum tækjabúnaði og koma þeim til endurvinnslu, endurnýtingar eða eyðingar. Söfnun kælimiðla skal fara fram við þau varmaskilyrði og með þeim tækjum sem tryggja að tæming kælikerfis verði fullnægjandi. Að öðru leyti vísast til reglugerðar nr. 533/1993 um kæli- og varmadælukerfi, ásamt síðari breytingum.

Innflytjendur og söluaðilar skulu halda skrá yfir allan innflutning og sölu téðra efna svo og vöru sem inniheldur efni sem reglugerðin nær til. Þeir skulu senda upplýsingar um innflutning og sölu fyrir hvert 12 mánaða tímabil (1. janúar til 31. desember) til Hollustuverndar ríkisins fyrir 31. mars ár hvert fyrir árið á undan.

8. gr.

Takmörkun á innflutningi og útflutningi.

Óheimilt er að flytja inn HCFC eða vörur sem innihalda HCFC frá ríkjum sem ekki eru aðilar að Montrealbókuninni frá 1987 um efni sem valda rýrnun ósonlagsins.

Óheimilt er að flytja út efni sem tilgreind eru í I. viðauka til ríkja sem ekki eru aðilar að Montrealbókuninni frá 1987 um efni sem valda rýrnun ósonlagsins.

Undanþegin ákvæði 2. mgr. eru HCFC. Söluaðilar skulu halda sérstaka skrá yfir allan útflutning þessara efna og senda upplýsingar um útflutning til Hollustuverndar ríkisins fyrir 31. mars ár hvert fyrir árið á undan.

9. gr.

Endurvinnsla og förgun.

Efni sem tilgreind eru í I. viðauka skal endurnýta eða endurvinna ef kostur er, en farga annars. Við förgun skal meðhöndla efnin sem spilliefni, sbr. ákvæði mengunarvarnareglugerðar nr. 48/1994, með síðari breytingum. Sama á við ef efnin eru flutt úr landi.

10. gr.

Eftirlit.

Heilbrigðiseftirlit sveitarfélaga, undir yfirumsjón Hollustuverndar ríkisins, hefur eftirlit með framkvæmd reglugerðar þessarar.

11. gr.

Undanþágur.

Ef sérstakar ástæður mæla með getur umhverfisráðherra að fenginni skriflegri umsókn veitt tímabundnar undanþágur frá ákvæði 4. gr. að fenginni umsögn Hollustuverndar ríkisins. Stofnunin skal leita umsagnar lyfjanefndar þegar um lyf er að ræða.

Í umsóknum um undanþágur fyrir innflutning og sölu, á efnum sem tilgreind eru í I. viðauka og vörum sem innihalda viðkomandi efni, skal gerð grein fyrir fyrirhugaðri notkun og einnig hvers vegna ekki er mögulegt að nota önnur efni sem eru minna skaðleg fyrir umhverfið.

12. gr.

Viðurlög.

Með mál sem kunna að rísa út af brotum á reglugerð þessari fer að hætti opinberra mála.

Brot gegn reglugerðinni varða refsingu samkvæmt 26. gr. laga nr. 52/1988, um eiturefni og hættuleg efni, ásamt síðari breytingum.

13. gr.

Gildistaka.

Reglugerð þessi er sett samkvæmt heimild í ákvæði 2. mgr. 29. gr. laga nr. 52/1988, um eiturefni og hættuleg efni, sbr. 1 gr. laga nr 51/1993, um breytingu á lögum nr. 52/1988, og samkvæmt 3. gr. laga nr. 81/1988, um hollustuhætti og heilbrigðiseftirlit ásamt síðari breytingum. Einnig var höfð til hliðsjónar reglugerð ráðsins (EB) nr. 3093/94.

Reglugerð þessi öðlast gildi við birtingu. Frá sama tíma falla úr gildi reglugerðir nr. 546/1994, um varnir gegn mengun af völdum ósoneyðandi efna, og nr. 144/1995 um breytingu á reglugerð nr. 546/1994 um varnir gegn mengun af völdum ósoneyðandi efna.

Umhverfisráðuneytinu, 20. nóvember 1997.

Guðmundur Bjarnason.

Ingimar Sigurðsson.

I. VIÐAUKI
Efni sem reglugerðin gildir um.

	Efni			ODP
Klórflúorkolefni	$CFCl_3$	(CFC-11)		1.0
	CF_2Cl_2	(CFC-12)		1.0
	$C_2F_3Cl_3$	(CFC-113)		0.8
	$C_2F_4Cl_2$	(CFC-114)		1.0
	C_2F_5Cl	(CFC-115)		0.6
	CF_3Cl	(CFC-13)		1.0
	C_2FCl_5	(CFC-111)		1.0
	$C_2F_2Cl_4$	(CFC-112)		1.0
	C_3FCl_7	(CFC-211)		1.0
	$C_3F_2Cl_6$	(CFC-212)		1.0
	$C_3F_3Cl_5$	(CFC-213)		1.0
	$C_3F_4Cl_4$	(CFC-214)		1.0
	$C_3F_5Cl_3$	(CFC-215)		1.0
	$C_3F_6Cl_2$	(CFC-216)		1.0
	C_3F_7Cl	(CFC-217)		1.0
Halónar	CF_2BrCl	(halón-1211)		3.0
	CF_3Br	(halón-1301)		10.0
	$C_2F_4Br_2$	(halón-2402)		6.0
Koltetraklóríð	CCl_4			1.1
1,1,1-tríklóretan	CCl_3CH_3			0.1
Metylbrómíð	CH_3Br			0.6
Vetnisklórflúorkolefni	$CHFCl_2$	(HCFC-21)	fjöldi myndbrigða 1	0.04
	CHF_2Cl	(HCFC-22)	1	0.055
	CH_2FCl	(HCFC-31)	1	0.02
	C_2HFCl_4	(HCFC-121)	2	0.01-0.04
	$C_2HF_2Cl_3$	(HCFC-122)	3	0.02-0.08
	$C_2HF_3Cl_2$	(HCFC-123)	3	0.02-0.06
	$CHCl_2CF_3$	(HCFC-123)	-	0.02
	C_2HF_4Cl	(HCFC-124)	2	0.02-0.04
	$CHFClCF_3$	(HCFC-124)	-	0.022
	$C_2H_2FCl_3$	(HCFC-131)	3	0.007-0.05
	$C_2H_2F_2Cl_2$	(HCFC-132)	4	0.008-0.05
	$C_2H_2F_3Cl$	(HCFC-133)	3	0.02-0.06
	$C_2H_3FCl_2$	(HCFC-141)	3	0.005-0.07
	CH_3CFCl_2	(HCFC-141b)	-	0.11
	$C_2H_3F_2Cl$	(HCFC-142)	3	0.008-0.07
	CH_3CF_2Cl	(HCFC-142b)	-	0.065
	C_2H_4FCl	(HCFC-151)	2	0.003-0.005
	C_3HFCl_6	(HCFC-221)	5	0.015-0.07
	$C_3HF_2Cl_5$	(HCFC-222)	9	0.01-0.09
	$C_3HF_3Cl_4$	(HCFC-223)	12	0.01-0.08
	$C_3HF_4Cl_3$	(HCFC-224)	12	0.01-0.09

	Efni			ODP
Vetnisklórflúorkolefni	$C_3HF_5Cl_2$	(HCFC-225)	9	0.02-0.07
	$CF_3ClCF_2CHCl_2$	(HCFC-225ca)	-	0.025
	CF_2ClCF_2CHClF	(HCFC-225cb)	-	0.033
	C_3HF_6Cl	(HCFC-226)	5	0.02-0.10
	$C_3H_2FCl_5$	(HCFC-231)	9	0.05-0.09
	$C_3H_2F_2Cl_4$	(HCFC-232)	16	0.008-0.10
	$C_3H_2F_3Cl_3$	(HCFC-233)	18	0.007-0.23
	$C_3H_2F_4Cl_2$	(HCFC-234)	16	0.01-0.28
	$C_3H_2F_5Cl$	(HCFC-235)	9	0.03-0.52
	$C_3H_3FCl_4$	(HCFC-241)	12	0.004-0.09
	$C_3H_3F_2Cl_3$	(HCFC-242)	18	0.005-0.13
	$C_3H_3F_3Cl_2$	(HCFC-243)	18	0.007-0.12
	$C_3H_3F_4Cl$	(HCFC-244)	12	0.009-0.14
	$C_3H_4FCl_3$	(HCFC-251)	12	0.001-0.01
	$C_3H_4F_2Cl_2$	(HCFC-252)	16	0.005-0.04
	$C_3H_4F_3Cl$	(HCFC-253)	12	0.003-0.03
	$C_3H_5FCl_2$	(HCFC-261)	9	0.002-0.02
	$C_3H_5F_2Cl$	(HCFC-262)	9	0.002-0.02
	C_3H_6FCl	(HCFC-271)	5	0.001-0.03
Vetnisbrómflúorkolefni	$CHFBr_2$		1	1.00
	CHF_2Br	(HBFC-22B1)	1	0.74
	CH_2FBr		1	0.73
	C_2HFBr_4		2	0.3-0.8
	$C_2HF_2Br_3$		3	0.5-1.8
	$C_2HF_3Br_2$		3	0.4-1.6
	C_2HF_4Br		2	0.7-1.2
	$C_2H_2FBr_3$		3	0.1-1.1
	$C_2H_2F_2Br_2$		4	0.2-1.5
	$C_2H_2F_3Br$		3	0.7-1.6
	$C_2H_3FBr_2$		3	0.1-1.7
	$C_2H_3F_2Br$		3	0.2-1.1
	C_2H_4FBr		2	0.07-0.1
	C_3HFBr_6		5	0.3-1.5
	$C_3HF_2Br_5$		9	0.2-1.9
	$C_3HF_3Br_4$		12	0.3-1.8
	$C_3HF_4Br_3$		12	0.5-2.2
	$C_3HF_5Br_2$		9	0.9-2.0
	C_3HF_6Br		5	0.7-3.3
	$C_3H_2FBr_5$		9	0.1-1.9
	$C_3H_2F_2Br_4$		16	0.2-2.1
	$C_3H_2F_3Br_3$		18	0.2-5.6
	$C_3H_2F_4Br_2$		16	0.3-7.5
	$C_3H_2F_5Br$		8	0.9-1.4
	$C_3H_3FBr_4$		12	0.08-1.9
	$C_3H_3F_2Br_3$		18	0.1-3.1
	$C_3H_3F_3Br_2$		18	0.1-2.5
	$C_3H_3F_4Br$		12	0.3-4.4
	$C_3H_4FBr_3$		12	0.03-0.3

	Efni		ODP
Vetnisbrómflúorkolefni	$C_3H_4F_2Br_2$	16	0.1-1.0
	$C_3H_4F_3Br$	12	0.07-0.8
	$C_3H_5FBr_2$	9	0.04-0.4
	$C_3H_5F_2Br$	9	0.07-0.8
	C_3H_6FBr	5	0.02-0.7

II. VIÐAUKI

Heildarmagn vetnisklórflúorkolefna sem heimilt er að flytja inn til landsins á tímabilinu 1. janúar 1997 til 31. desember 1997 jafngildir 8.4 ODP-tonnum og er reiknað út frá innflutningi árið 1989 á eftirfarandi hátt.
Summan af:
2,6% af magni CFC sem flutt var inn til landsins árið 1989,
margfaldað með ósoneyðingarmætti viðkomandi efna og magni HCFC sem flutt var inn til landsins árið 1989, margfaldað með ósoneyðingarmætti viðkomandi efna.

Heildarinnflutningur HCFC (ODP tonn) til landsins er takmarkaður enn frekar í samræmi við eftirfarandi töflu og gildir á gefnu eftirfarandi tímabili og hverju 12 mánaða tímabili þar á eftir.

Tímabil	% af ofangreindri summu	ODP tonn HCFC sem heimilt er að flytja inn
1. jan. 1997 - 31. des. 1997	100	8.4
1. jan. 2004 - 31. des. 2004	65	5.5
1. jan. 2007 - 31. des. 2007	40	3.4
1. jan. 2010 - 31. des. 2010	20	1.7
1. jan. 2013 - 31. des. 2013	5	0.4
1. jan. 2015 - 31. des. 2015	0	0

Nr. 657 20. nóvember 1997

SAMÞYKKT

um búfjárhald í Siglufirði.

1. gr.

Tilgangur samþykktar þessarar er að tryggja sem best skipulag, stjórn og eftirlit með búfjárhaldi í Siglufirði, koma í veg fyrir ágang búfjár á gróður í firðinum og á lóðir bæjarbúa og gæta þess að hús fyrir búpening og önnur aðstaða sé þrifaleg og í samræmi við vilja bæjarstjórnar.

2. gr.

Allt búfjárhald (alifulga, geita, hrossa, kanína, loðdýra, nautgripa, sauðfjár og svína) er óheimilt í Siglufirði, sunnan svæðis sem afmarkast af Strákagöngum í vestri og Nesskriðum í austri, nema með sérstöku leyfi bæjarstjórnar að uppfylltum eftirtöldum skilyrðum:

a. að búfjáreigendur hafi jafnan fullnægjandi aðstöðu til þess að halda búfé, bæði hvað varðar landrými, húsakost og fóður. Þeir skulu gæta þess að fjöldi búfjár sé innan þeirra

marka sem bæjarstjórn hefur tiltekið í leyfi sínu. Bæjarstjóri, eða maður sem hann skipar til verksins, skal fylgjast með því að reglur þessar séu haldnar.

b. að aðbúnaður búfjár og meðferð þess sé jafnan í fyllsta samræmi við ákvæði laga um búfjárhald og dýravernd. Þá er búfjáreigendum skylt að hlíta hvers konar fyrirmælum um hreinlæti og heilbrigðishætti. Heilbrigðisfulltrúi fylgist með því að reglur þessar séu haldnar.

c. að búfé sé ávallt í öruggri vörslu búfjáreigenda. Þeir bera fulla bótaábyrgð á öllu tjóni, sem búfé þeirra kann að valda.

d. að verði breyting á eignarhaldi búfjár, ber að gera bæjarstjórn grein fyrir því, sem þá ákveður framhald leyfisveitingar.

e. að úrgangi sé komið í sérstakan safnhaug eða á annan þann stað sem bæjarstjórn kann að ákveða.

f. að bæjarstjórn sé heimilt að leggja leyfisgjald á búfé til að standa undir kostnaði við forðagæslu og búfjáreftirlit. Gjaldskrá fyrir leyfisgjöld er gefin út af landbúnaðarráðherra skv. lögum nr. 46/1991 og birt í Stjórnartíðindum.

3. gr.

Sá sem hyggst sækja um leyfi til búfjárhalds samkvæmt 2. gr. skal senda umsókn þess efnis til bæjarstjórnar. Í skriflegri umsókn komi fram fjöldi búfjár sem óskað er leyfis fyrir, hvernig skilyrði 2. gr. verði uppfyllt og annað það sem bæjarstjórn kann að óska eftir eða umsækjandi vill koma á framfæri og telur máli skipta.

4. gr.

Telji bæjarstjórn skilyrðum fullnægt fyrir leyfisveitingu, skal hún veita leyfi til búfjárhalds og er heimilt að takmarka það við ákveðinn tíma, fjölda búfjár og/eða ákveðin svæði. Leyfi til búfjárhalds skuldbindur þó ekki bæjarfélagið til að sjá leyfishöfum fyrir beitilandi eða annarri aðstöðu. Leyfi til búfjárhalds er gefið út á nafn og er ekki framseljanlegt. Leyfin skal gefa út til eins árs í senn, frá 1. júní til 31. maí. Sé leyfi sagt upp skal allt búfé viðkomandi farið úr Siglufirði eigi síðar en þremur mánuðum eftir að uppsögn tekur gildi. Brjóti leyfishafi reglur um meðferð búfjár eða gætir þess ekki á fullnægjandi hátt má afturkalla leyfið fyrirvaralaust.

5. gr.

Öll lausaganga búfjár er bönnuð í Siglufirði. Búfénað sem gengur laus, skal lögreglustjóri láta handsama og taka í sína vörslu. Enn fremur geta þeir sem verða fyrir ágangi látið handsama ágangsfé, en þeir skulu skýra lögreglustjóra frá því tafarlaust. Eigendum ágangsfénaðar ber að greiða allan kostnað af handsömun og geymslu fénaðarins, svo og allt það tjón sem hann kann að hafa valdið. Við ítrekað brot skal ágangsfénaði slátrað og frálagsverð látið mæta áföllnum kostnaði.

Ákvæði 1. mgr. gilda einnig um búfé í eigu annarra en íbúa Siglufjarðar.

6. gr.

Þeir sem við gildistöku þessarar samþykktar eiga eða hafa í umsjá sinni búfé sem fellur undir ákvæði hennar skulu innan tveggja mánaða frá gildistöku tilkynna búfjárhald sitt og sækja um leyfi fyrir því. Búfénaður sem ekki hefur verið sótt um leyfi fyrir að þeim tíma liðnum skal handsamaður á kostnað eiganda og slátrað að undangenginni aðvörun sem eigi hefur verið sinnt.

7. gr.

Brot gegn samþykkt þessari varða sektum. Með mál út af brotum skal farið að hætti opinberra mála.

8. gr.

Samþykkt þessi, sem samin er og samþykkt af bæjarstjórn Siglufjarðar, staðfestist hér með samkvæmt lögum um búfjárhald nr. 46/1991, til þess að öðlast þegar gildi og birtist til eftirbreytni öllum þeim sem hlut eiga að máli.

Landbúnaðarráðuneytinu, 20. nóvember 1997.

Guðmundur Bjarnason.

Jón Höskuldsson.

Nr. 658 21. nóvember 1997

AUGLÝSING

um staðfestingu á breytingum á skipulagsskrá fyrir samtökin „Ungt fólk með hlutverk" nr. 121 27. janúar 1978.

Stjórn samtakanna „Ungt fólk með hlutverk" hefur hinn 19. apríl 1997 samþykkt eftirfarandi breytingar á skipulagsskrá samtakanna, sem staðfest var 27. janúar 1978.

1. gr.

1. gr. orðist svo: Hlutverk samtakanna er að vinna að framgangi síðustu skipunar frelsarans Jesú Krists kristniboðsskipuninni og vera til þjónustu við einstaka kristna söfnuði. Öll slík starfsemi skal vera í fullu samráði við hlutaðeigandi aðila í hverju tilviki.

2. gr.

7. gr. orðist svo: Reikningsár samtakanna er almanaksárið og skulu reikningarnir endurskoðaðir af löggiltum endurskoðanda.

3. gr.

8. gr. orðist svo: Komi til þess að U.F.M.H. hætti störfum, skulu eigur þess renna til kristins kirkjusafnaðar samkvæmt ákvörðun sem tekin yrði samhliða ákvörðun um að leggja samtökin niður.

4. gr.

9. gr. orðist svo: Skipulagsskrá þessari verður ekki breytt nema með samþykki 4/5 hluta greiddra atkvæða á fundi fulltrúaráðs U.F.M.H. og að því tilskyldu að um slíkt fundarefni hafi verið getið í dagskrá og a.m.k. helmingur fulltrúaráðsins sé mættur á fundinn. Með sama hætti má taka ákvörðun um að leggja samtökin niður.

Ofangreindar breytingar á skipulagsskrá fyrir samtökin „Ungt fólk með hlutverk" staðfestast hér með samkvæmt lögum um sjóði og stofnanir sem starfa samkvæmt staðfestri skiplagsskrá nr. 19/1988.

Dóms- og kirkjumálaráðuneytinu, 21. nóvember 1997.

F. h. r.
Þorsteinn Geirsson.

Fanney Óskarsdóttir.

STJÓRNARTÍÐINDI B 97 – 1997

28. nóvember 1997 1513 Nr. 659

REGLUGERÐ

um leyfilegan hámarksafla íslenskra loðnuveiðiskipa á vertíðinni 1997/1998.

1. gr.

Á loðnuvertíðinni 1997/1998, sbr. reglugerð nr. 373/1997, um loðnuveiðar 1997/1998, er íslenskum veiðiskipum heimilt að veiða 984.475 lestir af loðnu.

2. gr.

Þrátt fyrir ákvæði 3. gr. reglugerðar nr. 373/1997 um loðnuveiðar 1997/1998, er íslenskum veiðiskipum heimilt að veiða allt að 8.000 lestum af loðnu sunnan 64°40'N í lögsögu Grænlands.

3. gr.

Reglugerð þessi er sett samkvæmt ákvæðum laga nr. 38, 15. maí 1990, um stjórn fiskveiða, með síðari breytingum, laga nr. 81, 31. maí 1976, um veiðar í fiskveiðilandhelgi Íslands og laga nr. 34, 17. maí 1976, um veiðar íslenskra skipa utan fiskveiðilandhelgi Íslands, til þess að öðlast þegar gildi. Jafnframt er felld úr gildi reglugerð nr. 410, 30. júní 1997, um leyfilegan hámarksafla íslenskra loðnuveiðiskipa á vertíðinni 1997/1998.

Sjávarútvegsráðuneytinu, 28. nóvember 1997.

Þorsteinn Pálsson.

Jón B. Jónasson.

26. nóvember 1997 Nr. 660

REGLUGERÐ

um úthlutun á tollkvótum vegna innflutnings á unnum kjötvörum.

1. gr.

Fyrir það tímabil sem tilgreint er í 2. gr. úthlutar landbúnaðarráðherra tollkvótum skv. viðauka III A við tollalög númer 55/1987 með síðari breytingum í samræmi við tillögur nefndar skv. 75. gr. laga nr. 99/1993 með síðari breytingum.

2. gr.

Ákvæði eftirfarandi töflu gilda um tollkvóta, tímabil innflutnings, verð- og magntoll:

Gutenberg

	Vara	Tímabil	Vörumagn kg	Verðtollur %	Magntollur kr./kg
Tollnúmer:	*Kjötvörur úr vörulið 1602:*		32.800		
1602.1001	Blönduð matv.meira en 60% af kjöti	01.01.-30.06.98		0	84
1602.1009	Meira en 20% til og með 60%	01.01.-30.06.98		0	84
1602.2011	Meira en 60% af dýralifur	01.01.-30.06.98		0	117
1602.2012	Meira en 20% til og með 60% af dýralifur	01.01.-30.06.98		0	117
1602.2019	Annað	01.01.-30.06.98		0	44
1602.2021	Annað, meira en 60% af dýralifur	01.01.-30.06.98		0	117
1602.2022	Annað, meira en 20%, til og með 60%	01.01.-30.06.98		0	78
1602.2029	Annað	01.01.-30.06.98		0	26
1602.3101	Úr kalkúnum meira en 60%	01.01.-30.06.98		0	203
1602.3102	Úr kalkúnum meira en 20% til og með 60%	01.01.-30.06.98		0	203
1602.3109	Annað	01.01.-30.06.98		0	115
1602.3201	Úr hænsnum meira en 60%	01.01.-30.06.98		0	203
1602.3202	Úr hænsnum meira en 20%, til og með 60%	01.01.-30.06.98		0	203
1602.3209	Annað	01.01.-30.06.98		0	115
1602.3901	Annað meira en 60% úr alifuglum	01.01.-30.06.98		0	203
1602.3902	Annað 20% til og með 60% úr alifuglum	01.01.-30.06.98		0	203
1602.3909	Annað	01.01.-30.06.98		0	115
1602.4101	Úr svínum meira en 60%, læri og lærissneiðar	01.01.-30.06.98		0	522
1602.4102	Meira en 20% til og með 60%, af kjöti	01.01.-30.06.98		0	343
1602.4109	Annað	01.01.-30.06.98		0	115
1602.4201	Meira en 60% af kjöti, bógur og bógsneiðar	01.01.-30.06.98		0	412
1602.4202	Meira en 20% til og með 60%, af kjöti	01.01.-30.06.98		0	247
1602.4209	Annað	01.01.-30.06.98		0	83
1602.4901	Annað meira en 60% af kjöti, blöndur	01.01.-30.06.98		0	511
1602.4902	Annað meira en 20% til og með 60%, af kjöti	01.01.-30.06.98		0	307
1602.4909	Annað	01.01.-30.06.98		0	102
1602.5001	Meira en 60% kjöt úr nautgripum	01.01.-30.06.98		0	362
1602.5002	Meira en 20% til og með 60%, úr kjöti	01.01.-30.06.98		0	304
1602.5009	Annað	01.01.-30.06.98		0	102
1602.9011	Úr dilkakjöti meira en 60% af kjöti	01.01.-30.06.98		0	442
1602.9012	Meira en 20% til og með 60%, af kjöti	01.01.-30.06.98		0	265
1602.9019	Annað	01.01.-30.06.98		0	89
1602.9021	Annað, úr öðru kjöti meira en 60%	01.01.-30.06.98		0	442
1602.9022	Annað, meira en 20% til og með 60%, af kjöti	01.01.-30.06.98		0	265
1602.9029	Annað	01.01.-30.06.98		0	89

Tímabil þau sem tilgreind eru miðast við tollafgreiðslu en ekki við komu flutningsfars til landsins og skal tollafgreiðslu lokið innan tímabils. Hafi vara hlotið bráðabirgðatollafgreiðslu skv. reglugerð nr. 64/1991 skal þó miða við dagsetningu hennar.

3. gr.

Tollkvótum er úthlutað skv. auglýsingu landbúnaðarráðuneytisins þar sem tilgreindir eru skilmálar vegna úthlutunarinnar. Úthlutun er bundin við handhafa heildsöluleyfis og er ekki framseljanleg.

Innflutningur verður því aðeins leyfður að uppfyllt séu ákvæði auglýsingar vegna innflutnings á landbúnaðarvörum nr. 483/1995.

4. gr.

Verði umsóknir um tollkvóta meiri en það sem er til úthlutunar skal leita tilboða í tollkvóta. Skulu tilboð ráða úthlutun, þó skal að lágmarki úthluta því magni sem hér greinir í eftirtöldum vöruliðum sé um það sótt:

vöruliðir	1602.10XX	1.000 kg
vöruliðir	1602.20XX	1.000 kg
vöruliðir	1602.3XXX	6.200 kg
vöruliðir	1602.4XXX	5.000 kg
vöruliðir	1602.50XX	1.800 kg
vöruliðir	1602.90XX	1.400 kg

5. gr.

Brot á reglugerð þessari varða viðurlögum samkvæmt 53. gr. og 70. gr. laga um framleiðslu, verðlagningu og sölu á búvörum nr. 99/1993, með síðari breytingum. Með mál út af brotum á henni skal farið að hætti opinberra mála.

6. gr.

Reglugerð þessi er sett skv. heimild í 53. gr., 53. gr. A og 75. gr. laga nr. 99/1993 um framleiðslu, verðlagningu og sölu á búvörum, með síðari breytingum, og öðlast þegar gildi og gildir til 1. júlí 1998.

Landbúnaðarráðuneytinu, 26. nóvember 1997.

Guðmundur Bjarnason.

Jón Höskuldsson.

26. nóvember 1997 Nr. 661

REGLUGERÐ

um úthlutun á tollkvótum vegna innflutnings á nautgripa-, svína-, alifugla- og hreindýrakjöti.

1. gr.

Fyrir það tímabil sem tilgreint er í 2. gr. úthlutar landbúnaðarráðherra tollkvótum skv. viðaukum III A og VI A við tollalög númer 55/1987 með síðari breytingum í samræmi við tillögur nefndar skv. 75. gr. laga nr. 99/1993, með síðari breytingum.

2. gr.

Ákvæði eftirfarandi töflu gilda um tollkvóta, tímabil innflutnings, verð- og magntoll:

	Vara	Tímabil	Vörumagn kg	Verðtollur %	Magntollur kr./kg
	Kjöt af dýrum af nautgripakyni, fryst -				
Tollnúmer:	*vöruliður 0202 og 0210:*		36.100		
0202.3002	Lundir	01.01.-30.06.98		0	494
0202.3003	Hryggvöðvar	01.01.-30.06.98		0	494
0202.3004	Vöðvar af læri	01.01.-30.06.98		0	494
	Kjöt af dýrum af nautgripakyni, saltað,				
Tollnúmer:	*þurrkað eða reykt:*				
0210.2001	Beinlaust	01.01.-30.06.98		0	301
	Svínakjöt - vöruliður 0203 og 0210:		24.200		
Tollnúmer:	*Svínakjöt, fryst:*				
0203.2903	Hakkað	01.01.-30.06.98		0	228

	Vara	Tímabil	Vörumagn kg	Verðtollur %	Magntollur kr./kg
0203.2904	Lundir	01.01.-30.06.98		0	401
0203.2905	Hryggvöðvar	01.01.-30.06.98		0	401
0203.2906	Vöðvar af læri	01.01.-30.06.98		0	401
0203.2909	Annað	01.01.-30.06.98		0	401
Úr tollnr.:	*Svínakjöt, saltað, þurrkað eða reykt:*				
0210.1200	Slög og sneiðar af þeim, beinlaust	01.01.-30.06.98		0	287
Tollnúmer:					
0210.1901	Reykt - beinlaust	01.01.-30.06.98		0	325
Úr tollnr.:					
0210.1909	Annars - beinlaust	01.01.-30.06.98		0	325
	Kjöt af alifuglum - vöruliður 0207:		22.600		
	Kjöt og ætir hlutar af hænsnum, fryst:				
0207.1200	Ekki skorið í hluta, fryst	01.01.-30.06.98		0	147
0207.1401	Beinlaust	01.01.-30.06.98		0	147
0207.1402	Lifur	01.01.-30.06.98		0	202
0207.1409	Annað	01.01.-30.06.98		0	147
	Af kalkúnum:				
0207.2500	Ekki skorið í hluta, fryst	01.01.-30.06.98		0	202
0207.2701	Beinlaust	01.01.-30.06.98		0	202
0207.2702	Lifur	01.01.-30.06.98		0	202
0207.2709	Annað	01.01.-30.06.98		0	202
	Af öndum, gæsum eða perluhænsnum:				
0207.3300	Ekki skorið í hluta, fryst	01.01.-30.06.98		0	202
	Annað kjöt, fryst - vöruliður 0208:		6.000		
0208.9006	Hreindýrakjöt, fryst	01.01.-30.06.98		0	465
Úr tollnr.:					
0208.9009	Annars - Strútakjöt, fryst	01.01.-30.06.98		0	272

Tímabil þau sem tilgreind eru miðast við tollafgreiðslu en ekki við komu flutningsfars til landsins og skal tollafgreiðslu lokið innan tímabils. Hafi vara hlotið bráðabirgðatollafgreiðslu skv. reglugerð nr. 64/1991 skal þó miða við dagsetningu hennar.

3. gr.

Tollkvótum er úthlutað skv. auglýsingu landbúnaðarráðuneytisins þar sem tilgreindir eru skilmálar vegna úthlutunarinnar. Úthlutun er bundin við handhafa heildsöluleyfis og er ekki framseljanleg.

Innflutningur verður því aðeins leyfður að uppfyllt séu ákvæði auglýsingar nr. 525/1996 um innflutning á sláturafurðum sem ekki hafa fengið hitameðferð.

4. gr.

Verði umsóknir um tollkvóta meiri en það sem er til úthlutunar skal leita tilboða í tollkvóta.

Skulu tilboð ráða úthlutun. Þó skal að lágmarki og hámarki úthluta því magni sem hér greinir í eftirtöldum vöruliðum sé um það sótt:

		Að lágmarki:	Að hámarki:
vöruliður	0207.25xx og 0207.27xx	2.100 kg	3.000 kg

5. gr.

Brot á reglugerð þessari varða viðurlögum samkvæmt 53. gr. og 70. gr. laga um framleiðslu, verðlagningu og sölu á búvörum nr. 99/1993, með síðari breytingum. Með mál út af brotum á henni skal farið að hætti opinberra mála.

6. gr.

Reglugerð þessi er sett skv. heimild í 53. gr., 53. gr. A og 75. gr. laga nr. 99/1993 um framleiðslu, verðlagningu og sölu á búvörum, með síðari breytingum, og öðlast þegar gildi og gildir til 1. júlí 1998.

Landbúnaðarráðuneytinu, 26. nóvember 1997.

Guðmundur Bjarnason.

Jón Höskuldsson.

24. nóvember 1997 Nr. 662

AUGLÝSING

um skráningu farmflytjenda á innfluttum og útfluttum vörum og skil á farmskrám.

1. gr.

Farmflytjendur skulu gefa öllum vörusendingum sem þeir flytja til og frá landinu sérstakt sendingarnúmer sem innflytjendur og útflytjendur eiga að tilgreina í aðflutnings- eða útflutningsskýrslu.

Sendingarnúmerið skulu farmflytjendur tilgreina í farmskrá við hverja vörusendingu sem flutt er til eða frá landinu, með sérhverju farmskrárnúmeri sjálfstæðrar vörusendingar, til aðgreiningar frá öllum öðrum sendingum sem flutningsfar flytur.

2. gr.

Sendingarnúmer er 19 stafa tala sem greinist í átta þætti sem hér segir:

Til skýringar er sendingarnúmerið sýnt hér samsett úr 19 bókstöfum, sem skipt er upp í átta bókstafaþætti sem hafa hver sína merkingu, þ.e. A-BBB-CCCC-D-EE-FFF-GGGG-H.

1. **A = Farmflytjandi.** Hvert skipafélag eða flugfélag skal hafa ákveðið tákn. Smærri farmflytjendur (t.d. fiskiskip) skulu þó vera nokkrir saman um tákn. Táknum úthlutar ríkistollstjóri samkvæmt beiðni viðkomandi farmflytjanda.
2. **BBB = Flutningsfar.** Skammstöfun fyrir flutningsfar er þrír stafir, bókstafir eða tölustafir. Farmflytjendur skulu ákveða sínar skammstafanir sjálfir og nota alltaf eina og sömu skammstöfunina fyrir sama flutningsfar óháð skammstöfunum hjá öðrum farmflytjendum. Innlendir farmflytjendur og umboðsmenn erlendra farmflytjenda skulu tilkynna ríkistollstjóra um þær skammstafanir sem orðið hafa fyrir valinu. Ríkistollstjóri mun hins vegar úthluta smærri farmflytjendum skammstöfun fyrir flutningsför þeirra.
3. **CCCC = Komudagur eða brottfarardagur,** eftir því sem við á. Fyrstu tveir bókstafirnir tákna mánaðardag en tveir þeir síðustu tákna mánuðinn.
4. **D = Ár.** Tilgreina skal síðasta tölustaf viðkomandi árs.
5. **EE = Hleðsluland.** Tilgreina skal með skammstöfun samkvæmt LOCODE (staðall Sameinuðu þjóðanna) viðkomandi hleðsluland. Tollstjórar skulu veita farmflytjendum upplýsingar um staðal þennan samkvæmt nánari fyrirmælum ríkistollstjóra.
6. **FFF = Hleðslustaður.** Tilgreina skal með skammstöfun samkvæmt LOCODE-staðli síðasta hleðslustað vörunnar í flutningsfar sem flytur vöru til eða frá landinu.
7. **GGGG = Númer sendingar** (farmskrárnúmer vegna skipsfarms en innfærslunúmer í innfærslubók flugfélaga vegna flugfarms). Tilgreina skal töluröð sendingar innan hleðslustaðar fyrir hverja ferð.
8. **H = Til prófunar.** Aðeins þeir farmflytjendur sem vinna farmskrár í tölvum þurfa að rita þessa tölu eða bókstaf.

3. gr.

Farmflytjendur, sem vinna farmskrár sínar í tölvum, skulu skila þeim í tölvutæku formi til embættis ríkistollstjóra samkvæmt nánari fyrirmælum sem ríkistollstjóri setur.

4. gr.

Farmflytjendur skulu tilgreina sendingarnúmer í flutningsgjaldsreikningum eða tilkynningum sem þeir gefa út vegna viðkomandi vörusendingar.

5. gr.

Tollstjórar skulu skila farmskrám, sem eru í skriflegu formi (pappírsfarmskrám), til endurskoðunardeildar embættis ríkistollstjóra innan viku frá því að flutningsfar tekur eða lætur úr höfn. Tollstjórar skulu innan viku frá tollafgreiðsludegi skila endurskoðunardeild embættis ríkistollstjóra aðflutnings- og útflutningsskjölum sem skilað hefur verið í skriflegu formi (pappírstollskjölum) vegna tollafgreiðslu á vörum.

6. gr.

Auglýsing þessi, sem sett er með vísan til 14., 15., 53. og 121. gr. tollalaga nr. 55, 30. mars 1987, með síðari breytingum, öðlast gildi frá og með 1. janúar 1998. Frá sama tíma falla úr gildi fyrirmæli samkvæmt auglýsingu nr. 566/1987 um sama efni.

Ákvæði til bráðabirgða.

Öðrum farmflytjendum en um ræðir í 3. gr. er heimilt til 1. janúar árið 2000 að skila viðkomandi tollstjóra farmskrám í skriflegu formi (pappírsfarmskrám) í tvíriti yfir vörur sem eru á skrá til tollumdæmis hans, sbr. m.a. bráðabirgðaákvæði tollalaga nr. 55/1987 og lög nr. 69/1996 um breyting á þeim.

Ríkistollstjóri, 24. nóvember 1997.

Sigurgeir A. Jónsson.

Nr. 663 21. nóvember 1997

AUGLÝSING

um staðfestingu á samkomulagi milli Garðabæjar, Kópavogskaupstaðar og Bessastaðahrepps um breytt mörk sveitarfélaganna í Skerjafirði.

Á grundvelli 2. mgr. 3. gr. sveitarstjórnarlaga nr. 8/1986 hefur félagsmálaráðuneytið hinn 21. nóvember 1997 staðfest samkomulag milli Garðabæjar, Kópavogskaupstaðar og Bessastaðahrepps um breytt mörk sveitarfélaganna í Skerjafirði, sbr. samning milli sveitarstjórna framangreindra sveitarfélaga, dags. 7. nóvember 1997.

Í samningnum segir svo:

„Undirritaðir, bæjarstjórinn í Kópavogi, fyrir hönd bæjarstjórnar Kópavogs, bæjarstjórinn í Garðabæ, fyrir hönd bæjarstjórnar Garðabæjar og sveitarstjórinn í Bessastaðahreppi, fyrir hönd hreppsnefndar Bessastaðahrepps, gerum með okkur eftirfarandi samning um lögsagnarumdæmamörk í Skerjafirði. Mörkin ákvarðast með hnitum í hnitakerfi Reykjavíkur frá 1951 eins og sýnt er á meðfylgjandi uppdrætti gerðum á tæknideild Kópavogs, dags. 25. mars 1997.

1. *Milli Kópavogs og Garðabæjar:*
Óbreytt samkvæmt lögum nr. 22 frá 20. maí 1985, bein lína úr markapunkti fyrir botni Kópavogs með hnit X= 20.900; Y= 13.250 í punkt í voginum norður af Arnarnesi með hnit X= 22.000; Y= 13.540. Lengd línu 1137,58 metrar.
Úr þeim punkti óbreytt samkvæmt fyrrgreindum lögum bein lína til vesturs með hnit, Y= 13.540. Lengd þeirrar línu ákvarðast nú 800,00 metrar í punkt úti á Skerjafirði í mynni Arnarnesvogs með hnit, X= 22.800; Y= 13.540.

2. *Milli Kópavogs og Bessastaðahrepps:*
Bein lína úr síðastgreindum punkti til NNV. í punkt með hnit: X= 23.400; Y= 14.920. Lengd línu 1504,79 metrar.

Samningur þessi er staðfestur í bæjarstjórn Garðabæjar hinn 22. maí 1997, í hreppsnefnd Bessastaðahrepps hinn 2. júní 1997 og í bæjarstjórn Kópavogs hinn 3. júlí 1997.
Af samningi þessum eru gerð 5 samhljóða frumrit og skal hann staðfestur af félagsmálaráðherra og honum þinglýst í Kópavogi og Hafnarfirði.

Kópavogi, 7. nóvember 1997.

F. h. Garðabæjar
Bæjarstjórinn í Garðabæ (stimpill)
Ingimundur Sigurpálsson (sign.)

F. h. Kópavogsbæjar
Bæjarstjórinn í Kópavogi (stimpill)
Sigurður Geirdal (sign.)

F. h. Bessastaðahrepps
Sveitarstjóri Bessastaðahrepps (stimpill)
Gunnar Valur Gíslason (sign.)"

Auglýsing þessi skal öðlast þegar gildi.

Félagsmálaráðuneytinu, 21. nóvember 1997.

F. h. r.
Húnbogi Þorsteinsson.

Sesselja Árnadóttir.

STJÓRNARTÍÐINDI B 98 – 1997

Nr. 664 1520 1. desember 1997

REGLUGERÐ

um breytingu á reglugerð um flokkun, merkingu og meðferð eiturefna, hættulegra efna og vörutegunda, sem innihalda slík efni nr. 236/1990.

1. gr.

Við gr. 5.1 bætist eftirfarandi, undir skilgreiningu á hættulegum efnum:

Flokkun	Varnaðarmerki
Hættulegt umhverfinu (N)	Dautt tré og dauður fiskur

Flokkunin N á aðeins við um hrein efni ekki efnablöndur.

2. gr.

Við 14. gr. bætist nýr töluliður 1.4, er hljóðar svo:

Efni sem flokkast hættuleg umhverfinu skal merkja með varnaðarmerki fyrir flokk N „Hættulegt umhverfinu“ til viðbótar við varnaðarmerki sem tiltekin eru í tölulið 1.1 og/eða tölulið 1.2.

3. gr.

Við 14. gr. bætist nýr töluliður 2.2, er hljóðar svo:

Innihaldi samsettar efnavörur efni sem flokkast hættuleg umhverfinu ber að tiltaka viðkomandi hættusetningar ef þörf er á að vekja athygli á þeim skaða sem efnið getur valdið í umhverfinu.

4. gr.

Við fylgiskjal 1, *Listi yfir eiturefni og hættuleg efni,* bætist flokkunin N „Hættulegt umhverfinu“ og viðeigandi hættu- og varnaðarsetningar, þar sem við á, sbr. 2. viðauka við reglugerð þessa.

5. gr.

Við fylgiskjal 2, *Varnaðarmerki,* bætist varnaðarmerkið N „Hættulegt umhverfinu“ eins og það er birt í 1. viðauka við þessa reglugerð.

6. gr.

Reglugerð þessi er sett með stoð í lögum nr. 52/1988, um eiturefni og hættuleg efni, ásamt síðari breytingum, sbr. einnig lög nr. 81/1988, um hollustuhætti og heilbrigðiseftirlit,

Gutenberg

ásamt síðari breytingum. Einnig er höfð hliðsjón af ákvæðum samningsins um Evrópskt efnahagssvæði, sem vísað er til í II. viðauka, XV. kafla, tl. 1, tilskipun 67/548/EBE eins og henni var breytt með tilskipun 92/32/EBE, gr.1.1(d), gr. 2.1(o), gr. 4 og 1. viðauka, svo og tilskipun 92/37/EBE viðauki II.

Reglugerðin öðlast gildi við birtingu.

Umhverfisráðuneytinu, 1. desember 1997.

Guðmundur Bjarnason.

Ingimar Sigurðsson.

1. VIÐAUKI

Varnaðarmerkið N „Hættulegt umhverfinu" bætist við fylgiskjal 2.

Fylgiskjal 2

VARNAÐARMERKI

N



2. VIÐAUKI

Eftirtalin efni, sem flokkuð hafa verið samkvæmt ákvæðum 4. og 5. gr., eru birt í lista yfir eiturefni og hættuleg efni, sbr. fylgiskjal 1. Þar sem þessi efni flokkast sem hættuleg umhverfinu bætist við á listann varnaðarmerkið N og nýjar hættu- og varnaðarsetningar. Einnig bætast við athugasemdir þar sem við á í samræmi við 4. gr. reglugerðar nr. 449/1996, um bann við notkun tiltekinna eiturefna og hættulegra efna.

Fylgiskjal 1

Listi yfir eiturefni og hættuleg efni

Heiti efna	Varnaðarmerki	Hættusetningar	Varnaðarsetningar	Athugasemdir
aldrin	T + N	24/25-40-48/24/25- 50/53	(1/2)-22-36/37-45-60-61	Ú
allýlalkóhól	T + N	10-23/24/25-36/37/38-50	(1/2)-36/37/39-38-45-61	Ú

Heiti efna	Varnaðarmerki	Hættusetningar	Varnaðarsetningar	Athugasemdir
allýlklóríð	F + Tx + N	11-26-50	(1/2)-16-29-33-45-61	D,Ú
amitrol	Xn + N	40-48/22-51/53	(2)-36-37-61	
anilín	T + N	20/21/22-40-48/23/24/25-50	(1/2)-28-36/37-45-61	Ú
ortó-anisidín	Tx +N	45-26/27/28-33-51/53	53-45-61	E,Ú
asetonsýanhýdrín	Tx + N	26/27/28-50	(1/2)-7/9-27-45-61	Ú
aziridin	F + Tx + N	45-46-11-26/27/28-34-51/53	53-45-61	D,E,Ú
1,3-benzendíól	Xn + N	22-36/38-50	(2)-26-61	
bis(2,4,6-trínítrófenýl)-amín	E + Tx + N	2-26/27/28-33-51/53	(1/2)-35-36-45-61	Ú
brómmetan (metýlbrómíð)	T + N	23-36/37/38-50/53-59	(1/2)-15-27-36/37/39-38-45-59-61	Ú
brómófos-ethýl	T + N	21-25-50/53	(1/2)-28-36/37-45-60-61	Ú
DDT (klófenótan)	T + N	25-40-48/25-50/53	(1/2)-22-36/37-45-60-61	Ú
demeton-O	Tx + N	27/28-50	(1/2)-28-36/37-45-61	Ú
demeton-S-metýl	T + N	24/25-51/53	(1/2)-28-36/37-45-61	Ú
díalifos	Tx + N	24-28-50/53	(1/2)-28-36/37-45-60-61	Ú
4,4'-díamínódífenýl-metan	T + N	45-20/21/22-48/20/21-43-51/53	53-45-61	E,Ú
díazinon	Xn + N	22-50/53	(2)-24/25-60-61	
díeldrin	Tx + N	25-27-40-48/25-50/53	(1/2)-22-36/37-45-60-61	Ú
N,N-díetýlanilín	T + N	23/24/25-33-51/53	(1/2)-28-37-45-61	Ú
díklófentíon	Xn + N	22-50/53	(2)-60-61	
díklóflúaníð	Xi + N	36-43-50/53	(2)-22-24-60-61	
1,2-díklórbenzen	Xn + N	22-36/37/38-50/53	(2)-23-60-61	Ú
ortó-díklórbenzen	Xn + N	22-36/37/38-50/53	(2)-23-60-61	Ú
3,3'-díklórbenzidín	T + N	45-21-43-50/53	53-45-60-61	E,Ú
díkrótofos	Tx + N	24-28-50/53	(1/2)-28-36/37-45-60-61	Ú
dínítróbenzen allir ísómerar	Tx + N	26/27/28-33-50/53	(1/2)-28-36/37-45-60-61	Ú
dínoseb	T + N	61-62-24/25-36-44-50/53	53-45-60-61	E,Ú
dísulfoton	Tx + N	27/28-50/53	(1/2)-28-36/37-45-60-61	Ú
endosulfan	T + N	24/25-36-50/53	(1/2)-28-36/37-45-60-61	Ú
endrin	Tx + N	24-28-50/53	(1/2)-22-36/37-45-60-61	Ú
EPN	Tx + N	27/28-50/53	(1/2)-22-36/37-45-60-61	Ú
etýlenímín	F + Tx + N	45-46-11-26/27/28-34-51/53	53-45-61	D,E,Ú
etýlklórasetat	T + N	23/24/25-50	(1/2)-7/9-45-61	Ú
fenitrotíon	Xn + N	22-50/53	(2)-60-61	
fenkapton	T + N	23/24/25-50/53	(1/2)-13-45-60-61	Ú
fensúlfotíon	Tx + N	27/28-50/53	(1/2)-23-28-36/37-45-60-61	Ú

Heiti efna	Varnaðarmerki	Hættusetningar	Varnaðarsetningar	Athugasemdir
fentinasetat	Tx + N	24/25-26-36/38-43-50/53	(1/2)-36/37-45-60-61	Ú
fentinhýdroxíð	Tx + N	24/25-26-36/38-50/53	(1/2)-36/37-45-60-61	Ú
fentíon	T + N	21-25-50/53	(1/2)-36/37-45-60-61	Ú
fenýlhýdrazín	T + N	23/24/25-36-50	(1/2)-28-45-61	Ú
fonofos	Tx + N	27/28-50/53	(1/2)-28-36/37-45-60-61	Ú
fosalon	T + N	21-25-50/53	(1/2)-36/37-45-60-61	Ú
fosasetim	Tx + N	27/28-50/53	(1/2)-28-36/37-45-60-61	Ú
fosfamidon	Tx + N	24-28-40-50/53	(1/2)-23-36/37-45-60-61	Ú
heptaklor	T + N	24/25-33-40-50/53	(1/2)-36/37-45-60-61	Ú
heptaklórepoxíð	T + N	25-33-40-50/53	(1/2)-36/37-45-60-61	Ú
1,4,5,6,7,8,8-heptaklór-2,3-epoxí-3a,4,7,7a-tetrahýdró-4,7-metano-indan	T + N	25-33-40-50/53	(1/2)-36/37-45-60-61	Ú
1,4,5,6,7,8,8-heptaklór-3a,4,7,7a-tetrahýdró-4,7-metanóinden	T + N	24/25-33-40-50/53	(1/2)-36/37-45-60-61	Ú
gamma-1,2,3,4,5,6-hexa-klórsýklóhexan, sjá lindan	T +N	23/24/25-36/38-50/53	(1/2)-13-45-60-61	Ú
1,2,3,4,10,10-hexaklór-6,7-epoxí-1,4,4a,5,6,7,8, 8a-oktahýdró-exo-1,4-endo-5,8-dímetanónaftalín	Tx + N	24-28-50/53	(1/2)-22-36/37-45-60-61	Ú
hexaklórófen	T + N	24/25-50/53	(1/2)-20-37-45-60-61	Ú
hexisíð	T + N	23/24/25-36/38-50/53	(1/2)-13-45-60-61	Ú
hexyl sjá bis(2,4,6-trínítró-fenýl)amín	E + Tx + N	2-26/27/28-33-51/53	(1/2)-35-36-45-61	Ú
ísóbenzan	Tx + N	27/28-50	(1/2)-28-36/37-45-61	Ú
karbófenótíon	T + N	24/25-50/53	(1/2)-28-36/37-45-60-61	Ú
klófenótan (sjá DDT)				
klórdan	Xn + N	21/22-40-50/53	(2)-36/37-60-61	
klórediksýra	T + N	25-34-50	(1/2)-23-37-45-61	Ú
klórfenvinfos	Tx + N	24-28-50/53	(1/2)-28-36/37-45-60-61	Ú
para-klór-meta-kresól	Xn + N	21/22-38-50	(2)-26-28-61	
4-klór-3-metýlfenól	Xn + N	21/22-38-50	(2)-26-28-61	
3-klór-2-metýlprópen	F + Xn + N	11-20-51/53	(2)-9-16-29-33-61	
3-klórprópen	F + Tx + N	11-26-50	(1/2)-16-29-33-45-61	D,Ú
klórpyrifos	T + N	24/25-50/53	(1/2)-28-36/37-45-60-61	Ú
koltetraklorid, sjá tetraklórkolefni	T + N	23/24/25-40-48/23-59	(1/2)-23-36/37-45-59-61	Ú
krúfomat	Xn + N	21/22-50/53	(2)-36/37-60/61	
kúmafos	Tx + N	21-28-50/53	(1/2)-28-36/37-45-60-61	Ú
leptofos	T + N	21-25-39/25-50/53	(1/2)-25-36/37/39-45-60-61	Ú
lindan, sjá hexisíð	T + N	23/24/25-36/38-50/53	(1/2)-13-45-60-61	Ú

Heiti efna	Varnaðarmerki	Hættusetningar	Varnaðarsetningar	Athugasemdir
mefosfolan	Tx + N	27/28-51/53	(1/2)-36/37/39-45-61	Ú
mekarbam	T + N	24/25-50/53	(1/2)-36/37-45-60-61	Ú
metamidofos	Tx + N	24-28-36-50	(1/2)-22-28-36/37-45-61	Ú
metidatíon	Tx + N	21-28-50/53	(1/2)-22-28-36/37-45-60-61	Ú
2- metoxíanilín	Tx + N	45-26/27/28-33-51/53	53-45-61	E,Ú
2-metýlallýlklóríð	F + Xn + N	11-20-51/53	(2)-9-16-29-33-61	
metýlbrómíð	T + N	23-36/37/38-50/53-59	(1/2)-15-27-36/37/39-38-45-59-61	Ú
4,4'-metýlenbis-(2-klóranilín)	T + N	45-22-50/53	53-45-60-61	E,Ú
2,2'-metýlen-bis-(3,4,6-tríklórfenól)	T + N	24/25-50/53	(1/2)-20-37-45-60-61	Ú
metýlklóroform	Xn + N	20-59	(2)-24/25-59-61	
1-metýl-3-nítró-1-nítrósóguanidín	T + N	45-20-36/38-51/53	53-45-61	E,Ú
mónókrótofos	Tx + N	24-28-50/53	(1/2)-23-36/37-45-60-61	Ú
morfotíon	T + N	23/24/25-50/53	(1/2)-13-45-60-61	Ú
2-nítrótólúen	T + N	23/24/25-33-51/53	(1/2)-28-37-45-61	Ú
4-nítrótólúen	T + N	23/24/25-33-51/53	(1/2)-28-37-45-61	Ú
nítrótólúídín allir ísómerar	T + N	23/24/25-33-51/53	(1/2)-28-36/37-45-61	Ú
1,2,4,5,6,7,8,8-okta-klór-3a,4,7,7a-tetra-hýdró-4,7-metanóindan (klórdan)	Xn + N	21/22-40-50/53	(2)-36/37-60/61	
ometóat	T + N	21-25-50	(1/2)-23-36/37-45-61	Ú
oxídemeton-metýl	T + N	24/25-50	(1/2)-23-36/37-45-61	Ú
paratíon	Tx + N	27/28-50/53	(1/2)-28-36/37-45-60-61	Ú
PCB (pólýklórbífenýl)	Xn + N	33-50/53	(2)-35-60-61	
pentaetýlenhexamín, sjá 3,6,9,12-tetraaza-tetradekan-1,14-díamín	C + N	34-43-50/53	(1/2)-26-36/37/39-45-60-61	
pentaklóretan	T + N	40-48/23-51/53	(1/2)-23-36/37-45-61	Ú
pentaklórfenól	Tx + N	24/25-26-36/37/38-40-50/53	(1/2)-22-36/37-45-52-60-61	Ú
pentaklórfenól, alkalísölt	Tx + N	24/25-26-36/37/38-40-50/53	(1/2)-22-36/37-45-52-60-61	Ú
pentaklórnaftalen	Xn + N	21/22-36/38-50/53	(2)-35-60-61	
pírimifos-etýl	T + N	21-25-50/53	(1/2)-23-36/37-45-60-61	Ú
pólýklórbífenýl (PCB),	Xn + N	33-50/53	(2)-35-60-61	
resorsínól	Xn + N	22-36/38-50	(2)-26-61	
sýanófos	Xn + N	21/22-50/53	(2)-36/37-60-61	
2-sýanó-2-própanól	Tx + N	26/27/28-50	(1/2)-7/9-27-45-61	Ú
TEPP (tetraetýlpýrófosfat)	Tx + N	27/28-50	(1/2)-36/37/39-38-45-61	Ú

Heiti efna	Varnaðarmerki	Hættusetningar	Varnaðarsetningar	Athugasemdir
3,6,9,12-tetraazatetra-dekan-1,14-díamín	C + N	34-43-50/53	(1/2)-26-36/37/39-45-60-61	
tetraetýlenpentamín	C + N	21/22-34-43-51/53	(1/2)-26-36/37/39-45-61	
tetraetýlpýrófosfat (TEPP)	Tx + N	27/28-50	(1/2)-36/37/39-38-45-61	Ú
1,1,2,2-tetraklóretan	Tx + N	26/27-51/53	(1/2)-38-45-61	Ú
tetraklórmetan	T + N	23/24/25-40-48/23-59	(1/2)-23-36/37-45-59-61	Ú
O,O,O',O'-tetraprópýl-dítíópýrófosfat	Xn + N	21/22-50/53	(2)-36/37-60-61	
tíókarbamíð	Xn + N	22-40-51/53	(2)-22-24-36/37-61	Ú
tíóþvagefni	Xn + N	22-40-51/53	(2)-22-24-36/37-61	Ú
meta-tólúídín,	T + N	23/24/25-33-50	(1/2)-28-36/37-45-61	Ú
para-tólúídín,	T + N	23/24/25-33-50	(1/2)-28-36/37-45-61	Ú
3,6,9-tríazaúndekan-1,11-díamín	C + N	21/22-34-43-51/53	(1/2)-26-36/37/39-45-61	
1,2,4-tríazól-3-ýlamín	Xn + N	40-48/22-51/53	(2)-36-37-61	Ú
trífenýltinasetat	Tx + N	24/25-26-36/38-43-50/53	(1/2)-36/37-45-60-61	Ú
trífenýltinhýdroxíð	Tx + N	24/25-26-36/38-50/53	(1/2)-36/37-45-60-61	Ú
tríflúormetýlbenzen	F + N	11-51/53	(2)-16-23-61	
alfa, alfa, alfa-tríflúortólúen	F + N	11-51/53	(2)-16-23-61	
1,1,1-tríklór-2,2-bis-(4-klórfenýl)-etan, sjá klófenótan (DDT)	T + N	25-40-48/25-50/53	(1/2)-22-36/37-45-60-61	Ú
1,1,1-tríklóretan	Xn + N	20-59	(2)-24/25-59-61	
2,4,5-tríklórfenól	Xn + N	22-36/38-50/53	(2)-26-28-60-61	
tríklóronat	Tx + N	24-28-50/53	(1/2)-23-28-36/37-45-60-61	Ú
tríkresýlfosföt (o,o,o-o,o,m-o,o,p-o,m,m-o,m,p-o,p,p)	T + N	39/23/24/25-51/53	(1/2)-20/21-28-45-61	Ú
tríkresýlfosföt (m,m,m-m,m,p-m,p,p-p,p,p)	Xn + N	21/22-51/53	(2)-28-61	
vamidotíon	T + N	21-25-50	(1/2)-36/37-45-61	Ú

STJÓRNARTÍÐINDI B 99 – 1997

Nr. 665 1526 2. desember 1997

AUGLÝSING

um breytingu á auglýsingu nr. 525/1996 vegna innflutnings á landbúnaðarvörum.

1. gr.

Til viðbótar þeim vöruliðum sem tilgreindir eru í 1. gr. auglýsingarinnar kemur: 0202.

2. gr.

1. mgr. 2. gr. auglýsingarinnar orðast svo:

Innflutningur er heimilaður frá eftirtöldum löndum, að uppfylltum skilyrðum 3. gr.:

Danmörku:	Kjöt af nautgripum, svínum og kjöt og ætir hlutar af alifuglum.
Grænlandi:	Hreindýrakjöt.
Finnlandi:	Hreindýra-, nautgripa- og svínakjöt og kjöt og ætir hlutar af alifuglum.
Noregi:	Hreindýra-, nautgripa- og svínakjöt og kjöt og ætir hlutar af alifuglum.
Svíþjóð:	Hreindýra-, nautgripa- og svínakjöt og kjöt og ætir hlutar af alifuglum.

3. gr.

Síðari málsliður 3. mgr. 2. gr. auglýsingarinnar orðast svo:

Eingöngu er heimilt að flytja inn úrbeinað nautgripa- og svínakjöt.

4. gr.

Til viðbótar þeim vöruliðum sem tilgreindir eru í 3. gr. auglýsingarinnar kemur: 0202.

5. gr.

Auglýsing þessi er sett samkvæmt a-lið 1. mgr. 5. gr. reglugerðar nr. 479/1995, um varnir gegn því að dýrasjúkdómar berist til landsins og um takmörkun á innflutningi dýra sem fengið hafa vaxtaraukandi efni, sbr. lög nr. 25/1993 um dýrasjúkdóma og varnir gegn þeim, til þess að öðlast þegar gildi. Jafnframt er úr gildi felld auglýsing nr. 377/1997 um breytingu á auglýsingu nr. 525/1996.

Landbúnaðarráðuneytinu, 2. desember 1997.

Guðmundur Bjarnason.

Jón Höskuldsson.

Gutenberg

REGLUGERÐ

um úthlutun á tollkvótum vegna innflutnings á smjöri, ostum og eggjum.

1. gr.

Fyrir það tímabil sem tilgreint er í 2. gr. úthlutar landbúnaðarráðherra tollkvótum skv. viðaukum III A og IV A við tollalög númer 55/1987 með síðari breytingum í samræmi við tillögur nefndar skv. 75. gr. laga nr. 99/1993 með síðari breytingum.

2. gr.

Eftirfarandi ákvæði taflna a, b, c og d gilda um tollkvóta, tímabil innflutnings, verð- og magntoll:

Tollnúmer:	Vara	Tímabil	Vörumagn kg	Verðtollur %	Magntollur kr./kg
a)					
0405.0000	Smjör og önnur fita	01.01.-30.06.98	20.200	0	201
b)	Ostur til almennra nota:		29.500		
0406.1000	Nýr ostur, mysuostur o.fl.	01.01.-30.06.98		0	143
0406.2000	Hvers konar rifinn eða mulinn ostur	01.01.-30.06.98		0	143
0406.3000	Fullunninn ostur, órifinn eða ómulinn	01.01.-30.06.98		0	107
0406.4000	Gráðostur	01.01.-30.06.98		0	164
0406.9000	Annar ostur	01.01.-30.06.98		0	160
c)	Ostur til iðnaðar- og/eða matvælagerðar:		14.700		
0406.1000	Nýr ostur, mysuostur o.fl.	01.01.-30.06.98		0	143
0406.2000	Hvers konar rifinn eða mulinn ostur	01.01.-30.06.98		0	143
0406.3000	Fullunninn ostur, órifinn eða ómulinn	01.01.-30.06.98		0	107
0406.4000	Gráðostur	01.01.-30.06.98		0	164
0406.9000	Annar ostur	01.01.-30.06.98		0	160
Úr tollnúmeri:					
d)	Eggjarauða:				
0408.1900	Önnur, gerilsneydd	01.01.-30.06.98	ótilgr.	0	195

Við innflutning á vörum sem falla undir þau tollnúmer þar sem vörumagn er ótilgreint skal gilda sá verð- og/eða magntollur sem tilgreindur er í 1. mgr. yfir tilgreint tímabil.

Tímabil það sem tilgreint er miðast við tollafgreiðslu en ekki við komu flutningsfars til landsins og skal tollafgreiðslu lokið innan tímabils. Hafi vara hlotið bráðabirgðatollafgreiðslu skv. reglugerð nr. 64/1991 skal þó miða við dagsetningu hennar.

3. gr.

Tollkvótum er úthlutað skv. auglýsingu landbúnaðarráðuneytisins þar sem tilgreindir eru skilmálar vegna úthlutunarinnar. Úthlutun er bundin við handhafa heildsöluleyfis og er ekki framseljanleg.

Verði umsóknir um tollkvóta meiri en það magn sem auglýst er skal leita tilboða í tollkvóta.

Innflutningur verður því aðeins leyfður að uppfyllt sé ákvæði auglýsingar vegna innflutnings á landbúnaðarvörum nr. 483/1995.

4. gr.

Til úthlutunar í vörulið 0406 eru samtals 44.200 kg. Til almennra nota, annað en til iðnaðar- og/eða matvælagerðar, skv. töflu b) í 2. gr. eru til úthlutunar 29.500 kg og til iðnaðar- og/eða matvælagerðar skv. töflu c) eru 14.700 kg. Það teljast almenn not í þessu sambandi ef aðeins er um niðurhlutun og umpökkun í neytendaumbúðir að ræða.

Tilgreina skal í umsóknum hvort sótt er um tollkvóta í osti til almennra nota, eða hvort sótt er um ost til iðnaðar- og/eða matvælagerðar. Verði sótt um minna magn af osti en auglýst er í öðrum hvorum flokknum, skal því magni sem umfram er bætt við hinn.

5. gr.

Brot á reglugerð þessari varða viðurlögum samkvæmt 53. gr. og 70. gr. laga um framleiðslu, verðlagningu og sölu á búvörum nr. 99/1993, með síðari breytingum. Með mál út af brotum skal farið að hætti opinberra mála.

6. gr.

Reglugerð þessi er sett skv. heimild í 53. gr., 53. gr. A og 75. gr. laga nr. 99/1993 um framleiðslu, verðlagningu og sölu á búvörum, með síðari breytingum, og öðlast þegar gildi og gildir til 1. júlí 1998.

Landbúnaðarráðuneytinu, 3. desember 1997.

Guðmundur Bjarnason.

Jón Höskuldsson.

Nr. 667 2. desember 1997

REGLUGERÐ

um breytingu á reglugerð nr. 260/1980 um útbúnað alifuglasláturhúsa, slátrun alifugla, verkun þeirra og heilbrigðisskoðun.

1. gr.

7. gr. reglugerðarinnar orðist svo:

Til pökkunar á afurðum má einungis nota hreinar, nýjar og hentugar umbúðir, sem hvorki spilla eða lýta vöruna, en verja afurðir óhreinindum og koma í veg fyrir hvers konar mengun við geymslu og dreifingu.

Afurðir skulu merktar í samræmi við reglugerð nr. 588/1993 um merkingu, auglýsingu og kynningu matvæla. Á umbúðir skal skrá upplýsingar um varúðarráðstafanir sem gera skal við matreiðslu og að fuglinn skuli ávallt vera borinn fram vel steiktur eða vel soðinn. Ef fleiri einingum er pakkað saman í kassa eða öskjur, skal auðkenna umbúðir eftir því hvaða afurðir þær hafa að geyma.

Ófrystar sláturafurðir alifugla sem boðnar eru til sölu, skulu vera af sláturfuglum þar sem staðfest hefur verið með sýnatöku a.m.k. einu sinni á eldistímanum, að ekki hafi greinst salmonella í fuglunum.

Heimilt er að pakka vel hreinsuðum innyflum, þ.e. lifur, hjarta, fóarni og hálsi í hreinan plastpoka og setja þær með heilum sláturafurðum. Slíkar afurðir skulu sérstaklega merktar: „Með innmat".

Óheimilt er að bjóða til sölu afurðir alifugla sem eru án umbúða eða í ómerktum umbúðum.

2. gr.

4. mgr. 30. gr. reglugerðarinnar fellur brott.

3. gr.

Reglugerð þessi er sett samkvæmt heimild í lögum nr. 96/1997 um eldi og heilbrigði sláturdýra, slátrun, vinnslu, heilbrigðisskoðun og gæðamat á sláturafurðum og öðlast þegar gildi. Jafnframt eru úr gildi felldar reglugerðir nr. 238/1987, nr. 470/1995 og 550/1995 um breytingu á reglugerð nr. 260/1980.

Landbúnaðarráðuneytinu, 2. desember 1997.

Guðmundur Bjarnason.

Jón Höskuldsson.

3. desember 1997 Nr. 668

REGLUGERÐ

um úthlutun á tollkvótum vegna innflutnings á frjóeggjum og mysudufti.

1. gr.

Fyrir það tímabil sem tilgreint er í 2. gr. úthlutar landbúnaðarráðherra tollkvótum skv. viðaukum III A og IV A, við tollalög númer 55/1987, með síðari breytingum, í samræmi við tillögur nefndar skv. 75. gr. laga nr. 99/1993, með síðari breytingum.

2. gr.

Ákvæði eftirfarandi töflu gilda um tollkvóta, tímabil innflutnings, verð- og magntoll:

	Vara	Tímabil	Vörumagn	Verðtollur	Magntollur
Tollnúmer:			kg	%	kr./kg
0407.0000	Frjóegg (af tegund Gallus domesticus)	01.01.-31.12.98	ótilgr.	0	77
0404.9000	Annað (mysuduft)	01.01.-31.12.98	ótilgr.	0	5

Tímabil þau sem tilgreind eru miðast við tollafgreiðslu en ekki við komu flutningsfars til landsins og skal tollafgreiðslu lokið innan tímabils. Hafi vara hlotið bráðabirgðatollafgreiðslu skv. reglugerð nr. 64/1991 skal þó miða við dagsetningu hennar.

3. gr.

Við innflutning á frjóeggjum (0407-0000) skal gætt ákvæða laga nr. 54/1990 um innflutning dýra.

4. gr.

Brot á reglugerð þessari varða viðurlögum samkvæmt 53. gr. og 70. gr. laga um framleiðslu, verðlagningu og sölu á búvörum nr. 99/1993, með síðari breytingum. Með mál út af brotum skal farið að hætti opinberra mála.

5. gr.

Reglugerð þessi er sett skv. heimild í 53. gr., 53. gr. A og 75. gr. laga nr. 99/1993 um framleiðslu, verðlagningu og sölu á búvörum, með síðari breytingum, og öðlast gildi 1. janúar 1998 og gildir til 1. janúar 1999.

Landbúnaðarráðuneytinu, 3. desember 1997.

Guðmundur Bjarnason.

Jón Höskuldsson.

STJÓRNARTÍÐINDI B 100 – 1997

Nr. 669 1530 13. nóvember 1997

REGLUGERÐ

fyrir Lífeyrissjóð bankamanna.

I. KAFLI

Hlutverk, skipulag og ávöxtun sjóðsins.

1. gr.

Hlutverk sjóðsins.

Sjóðurinn hefur það hlutverk að sjá sjóðfélögum, eftirlifandi mökum þeirra og börnum fyrir lífeyri samkvæmt ákvæðum reglugerðar þessarar.

Lífeyrissjóðurinn er sjálfstæð stofnun undir eigin stjórn. Sjóðurinn tók við eignum og skuldbindingum Eftirlaunasjóðs starfsmanna Landsbanka Íslands, sem stofnaður var skv. 49. gr. laga nr. 10, 15. apríl 1928 og tók til starfa 1. janúar 1929. Nafn hans breyttist eftir að fyrrgreindum lögum um bankana var breytt árið 1961 og á ný með gildistöku reglugerðar þessarar.

2. gr.

Stjórn sjóðsins.

Stjórn sjóðsins skal skipuð sex mönnum. Skal einn tilnefndur af Landsbanka Íslands, annar tilnefndur af Seðlabanka Íslands og þriðji kosinn af aðildarfyrirtækjum sjóðsins í atkvæðagreiðslu sbr. 34. gr. og þrír kjörnir á fundi sjóðfélaga. Aðilar skulu tilnefna eða kjósa jafnmarga menn til vara. Skipunartími stjórnarmanna er 2 ár. Heimilt er stjórninni að skipta með sér verkum.

3. gr.

Sjóðfélagar.

Allir starfsmenn aðildarfyrirtækja sjóðsins, sem náð hafa 16 ára aldri, skulu vera sjóðfélagar og greiða iðgjöld til sjóðsins meðan þeir starfa hjá viðkomandi fyrirtæki, sbr. 9. gr. II. kafla og 17. gr. III. kafla. Sjóðfélagar eru í reglugerð þessari nefndir þeir sem taka laun hjá aðildarfyrirtækjum sjóðsins og skyldir eru til að greiða iðgjöld til hans, þeir sem á hverjum tíma njóta eftirlauna og örorkulífeyris úr sjóðnum, svo og þeir sem hafa áunnið sér rétt til lífeyris úr honum samkvæmt reglugerð þessari. Undanskildir eru þeir starfsmenn, sem eiga aðild að öðrum lífeyrissjóðum. Þeir sem gerast starfsmenn aðildarfyrirtækja sjóðsins yngri en 16 ára verða ekki sjóðfélagar fyrr en næstu mánaðamót eftir að þeir hafa náð þeim aldri. Sá tími sem iðgjöld eru greidd til sjóðsins vegna sjóðfélaga, telst starfstími hans. Sá starfstími þarf ekki að vera samfelldur. Um aðild stjórnenda og stjórnarmanna fer samkvæmt ákvörðun hlutaðeigandi aðildarfyrirtækja í samráði við stjórn sjóðsins.

4. gr.

Skipting sjóðsins í deildir.

Lífeyrissjóðurinn starfar í þremur deildum og skal halda þeim fjárhagslega aðskildum hverri frá annarri. Deildir sjóðsins bera ekki fjárhagslega ábyrgð hver á annarri. Starfrækt skal sérstök deild fyrir starfsmenn sem hófu störf fyrir 1. janúar 1998, með réttindum og skyldum skv. II. kafla og vegna þeirra sjóðfélaga sem hætt hafa störfum. Fyrir starfsmenn sem hefja störf eftir 31. desember 1997 skal starfrækt deild skv. III. kafla. Þá skal starfrækt sérstök deild vegna réttinda stjórnenda aðildarfyrirtækja samkvæmt samþykkt stjórna aðildarfyrirtækja sbr. samþykkt bankaráða Landsbanka Íslands og Seðlabanka Íslands frá 18. apríl

Gutenberg

1989. Heimilt er sjóðstjórninni að fela verðbréfafyrirtæki að annast rekstur einstakra deilda sjóðsins.

5. gr.
Uppgjör sjóðsins.

Stjórn sjóðsins skal árlega láta tryggingafræðing rannsaka fjárhag hans. Leiði rannsókn tryggingafræðings í ljós að misræmi hafi myndast milli eigna og skuldbindinga einstakra deilda skal áunnum lífeyrisréttindum sjóðfélaga breytt að fengnum tillögum tryggingafræðings þannig að jöfnuður verði milli eigna og skuldbindinga. Áður skal þó sjóðstjórnin leita leiða til að bæta ávöxtun sjóðsins eða hækka iðgjöld.

Sjóðurinn skal árlega senda út til sjóðfélaga upplýsingar um áorðin réttindi þeirra við sjóðinn.

Reikningsár sjóðsins er almanaksárið. Reikningar sjóðsins skulu endurskoðaðir af löggiltum endurskoðanda sem sjóðstjórnin velur, og tveimur skoðunarmönnum sem kosnir skulu á fundi sjóðfélaga. Skal endurskoðun reikninga sjóðsins lokið fyrir lok febrúarmánaðar ár hvert.

6. gr.
Sjóðfélagafundir.

Stjórn sjóðsins skal efna til sjóðfélagafundar eigi síðar en í aprílmánuði ár hvert. Fundinn skal boða með mánaðar fyrirvara. Á sjóðfélagafundi skulu eftirgreind mál tekin fyrir:

a) Skýrsla stjórnar.
b) Kynning og afgreiðsla ársreiknings sjóðsins.
c) Tryggingarfræðileg úttekt á stöðu sjóðsins.
d) Fyrirliggjandi tillögur um breytingar á reglugerð sjóðsins sbr. ákvæði 34. gr.
e) Kosning skoðunarmanna reikninga sjóðsins.
f) Kosning stjórnarmanna skv. 2. gr.
g) Laun stjórnar- og skoðunarmanna.

7. gr.
Skipting rekstrarkostnaðar sjóðsins.

Sameiginlegum rekstrarkostnaði sjóðsins skal skipt á milli deilda sjóðsins í hlutfalli við hlutdeild eigna.

8. gr.
Ávöxtun sjóðsins.

Stjórn sjóðsins sér um ávöxtun á fé hans með traustum hætti og skal það gert á eftirfarandi hátt:

a. Í ríkisskuldabréfum og í skuldabréfum, sem tryggð eru með ábyrgð ríkissjóðs.
b. Í skuldabréfum sveitarfélaga og skuldabréfum með ábyrgð sveitarfélaga, enda sé fjárhagur hlutaðeigandi sveitarfélaga traustur að mati sjóðstjórnar.
c. Í bönkum og sparisjóðum og í skuldabréfum lánastofnana og annarra fjármálastofnana enda starfi þær samkvæmt sérstökum lögum eða séu undir eftirliti bankaeftirlits Seðlabanka Íslands.
d. Í innlendum hlutdeildarverðbréfum verðbréfasjóða.
e. Í hlutabréfum í fyrirtækjum, sem hafa skráð kaup- og sölugengi á markaði hjá a.m.k. tveimur verðbréfafyrirtækjum, sem aðild eiga að Verðbréfaþingi Íslands. Sjóðnum skal eigi heimilt að eiga meira en 10% af hlutafé í hverju fyrirtæki. Heildarhlutabréfaeign sjóðsins samkvæmt ákvæðum þessarar greinar skal á hverjum tíma ekki vera meiri en sem

nemur 15% af hreinni eign sjóðsins til greiðslu lífeyris. Sjóðnum er óheimilt að eiga aðild að stjórn hlutafélaga sem hann hefur fjárfest í.

f. Í erlendum verðbréfum og hlutabréfum, sem skráð eru á opinberum verðbréfamörkuðum í aðildarríkjum Efnahags- og framfararstofnunar Evrópu (OECD). Hlutfall erlendra eigna fari þó ekki umfram 10% af hreinni eign til greiðslu lífeyris og skal stjórn sjóðsins gæta eðlilegrar áhættudreifingar í því sambandi.

g. Í skuldabréfum með veði í fasteignum. Þó eigi yfir 60% af áætluðu söluverði eignar. Sé verð ekki fyrir hendi getur sjóðstjórnin látið meta eignina. Til íbúða fyrir aldraða má veita skammtímalán til allt að tveggja ára vegna byggingar eða kaupa.

h. Í skuldabréfum fyrirtækja með trausta eiginfjárstöðu og góða rekstrarafkomu enda séu viðkomandi skuldabréf skráð á opinberu verðbréfaþingi að hámarki 10% af eigin fé viðkomandi fyrirtækis. Heildarskuldabréfaeign samkvæmt þessum lið má aldrei nema meira en 15% af hreinni eign sjóðsins til greiðslu lífeyris.

Miðað skal við að a.m.k. 90% af verðbréfaeign, annarri en samkvæmt g-lið að ofan, séu verðbréf skráð opinberlega á verðbréfaþingi.

II. KAFLI
Iðgjöld og réttindi sjóðfélaga sem hófu störf fyrir 1. janúar 1998.

9. gr.
Iðgjöld til sjóðsins.

Sjóðfélagar greiða 4% af föstum mánaðarlaunum sínum í iðgjöld til sjóðsins, og skal fjárhæðinni haldið eftir mánaðarlega af launum þeirra. Enginn skal þó greiða lengur til sjóðsins en í 40 ár.

Vinnuveitendur greiða 14,4% af sömu launum sjóðfélaga í iðgjöld til sjóðsins meðan sjóðfélagi er starfandi hjá vinnuveitanda.

Sjóðfélagar bera eigi ábyrgð á skuldbindingum sjóðsins nema með tillagi sínu.

10. gr.
Aldursmörk til lífeyristöku.

Heimilt er starfsmanni að láta af störfum með rétti til eftirlauna hvenær sem er, eftir að hann er orðinn 65 ára. Getur hann með því að starfa áfram unnið sér viðbótarlífeyrisréttindi hafi hámarki ekki verið náð, enda sé iðgjaldagreiðslum haldið áfram meðan hann starfar.

Sjóðfélagi sem náð hefur 60 ára aldri og hefur samanlagðan aldur og starfsaldur 95 ár getur hætt störfum með rétti til eftirlauna og tekur þá eftirlaun samkvæmt 1. mgr. 11. gr.

Einnig er sjóðfélaga heimilt að láta af störfum og hefja töku eftirlauna áður en hann nær 65 ára aldri, þótt hann uppfylli ekki ákvæði 2. mgr., en þó ekki fyrr en hann er orðinn 60 ára. Skal þá fjárhæð eftirlauna lækka frá því sem segir í 1. mgr. 11. gr. um 0,5% fyrir hvern mánuð sem vantar á að 65 ára aldri sé náð.

11. gr.
Hlutfall lífeyris af launum.

Hver sjóðfélagi sem lætur af starfi og greitt hefur iðgjald til sjóðsins og orðinn er 65 ára að aldri á rétt á árlegum eftirlaunum úr sjóðnum í hlutfalli við iðgjaldagreiðslutíma. Upphæð ellilífeyris er hundraðshluti af launum fyrir fullt starf í stöðu þeirri sem sjóðfélaginn gegndi síðustu fimm árin og skal endurmeta laun fyrstu fjögurra áranna til verðlags á því síðasta með vísitölu neysluverðs. Skulu eftirlaunin nema 2,125% fyrir hvert iðgjaldagreiðsluár í fullu starfi, en hlutfallslega lægri fyrir lægra starfshlutfall, þar til að 85% eftirlaunahlutfalli er náð. Hafi orðið veruleg hækkun á launum sjóðfélaga síðustu fimm árin áður en að töku lífeyris kemur, sem ekki má rekja til breytinga á starfi eða almennra launabreytinga, er sjóðstjórninni

heimilt að víkja frá þeirri reglu sem tilgreind er í 1. mgr. og ákvarða sjóðfélaga lægri eftirlaun.

Nú hækkar eða lækkar vísitala neysluverðs er Hagstofa Íslands reiknar og auglýsir mánaðarlega, eftir að starfsmanni hafa verið ákvörðuð eftirlaun að loknu starfi, og breytast þá eftirlaun í samræmi við það.

Nú frestar sjóðfélagi að taka lífeyri og tekur jafnframt við öðru starfi, lægra launuðu en því er hann gegndi áður, og skal þá miða lífeyri við það starf sem hærra var launað.

Hafi sjóðfélagi tekið við nýju starfi sem er lægra launað en greitt iðgjald af hærri launum inn í sjóðinn í lengri tíma en þrjú ár, skal tekið hlutfallslegt tillit til þess við ákvörðun eftirlauna.

12. gr.

Örorkulífeyrir.

Hver sjóðfélagi sem ófær verður að gegna starfi sínu, eða missir einhvern hluta af launum sínum vegna varanlegrar örorku, á rétt á örorkulífeyri, ef trúnaðarlæknir sjóðsins metur örorkuna að minnsta kosti 10%, enda hafi sjóðfélagi greitt í sjóðinn í a.m.k. 3 ár á síðustu fjórum og í sex mánuði á undangengnum 12 mánuðum.

Hámark hins árlega örorkulífeyris hans skal vera jafnhátt ellilífeyri þeim, er hann hefði öðlast rétt til ef hann hefði gegnt stöðu sinni til 65 ára uppfylli sjóðfélagi skilyrði 1. mgr. um inngreiðslur í sjóðinn en annars skal miða við áunnin rétt sjóðfélaga. Örorkulífeyrir tekur verðlagsbreytingum með sama hætti og segir í 2. mgr. 11. gr.

Örorkulífeyrir hvers einstaklings er sami hundraðshluti af hámarkslífeyri hans skv. 2. mgr. þessarar greinar, sem örorka hans er metin. Enginn getur fengið örorkulífeyri meðan hann heldur fullum launum, þrátt fyrir örorkuna.

Skylt er öryrkja, sem sækir um örorkulífeyri úr sjóðnum eða nýtur hans, að láta stjórn sjóðsins í té allar þær upplýsingar um heilsufar sitt, sem nauðsynlegar eru til að dæma rétt hans til örorkulífeyris.

Stjórn sjóðsins er heimilt að lækka eða fella niður örorkulífeyri þeirra öryrkja, sem fá starfsorku sína aftur að nokkru eða öllu leyti.

Sömuleiðis ber stjórn sjóðsins að hækka örorkulífeyrinn ef örorkan vex til muna, og án sjálfskaparvíta frá því sem hún var metin við fyrri ákvarðanir, enda hafi öryrkinn á þeim tíma sem örorkan óx, ekki verið í þjónustu annarra en þeirra sem tryggja starfsfólk sitt í sjóðnum.

13. gr.

Makalífeyrir.

Nú andast sjóðfélagi og lætur eftir sig maka, og á þá hinn eftirlifandi maki rétt til lífeyris úr sjóðnum, enda hafi hinn látni greitt iðgjöld til sjóðsins a.m.k. í 12 mánuði.

Fjárhæð lífeyris hins eftirlifandi maka fer eftir starfstíma hins látna og nemur 1,25% af launum sjóðfélaga fyrir hvert ár hans í starfi, þó að hámarki 50%. Makalífeyririnn miðast við laun þau er hinn látni hafði með sama hætti og lýst er í 1. mgr. 11. gr. og tekur verðlagsbreytingum skv. 2. mgr. 11. gr.

Réttur til lífeyris samkvæmt þessari grein fellur niður, ef hinn eftirlifandi maki gengur í hjónaband að nýju, en kemur aftur í gildi, sé hinu síðara hjónabandi slitið, enda veiti hið síðara hjónaband eigi rétt til lífeyris úr sjóðnum eða úr einhverjum öðrum lífeyrissjóði. Sama regla gildir, ef hinn eftirlifandi maki býr samvistum með manni eða konu, meðan samvistum er eigi slitið.

Nú andast sjóðfélagi og lætur eftir sig maka, sem hefur ekki búið með honum undanfarin tvö ár, og getur sjóðstjórnin þá ákveðið makanum lægri lífeyri en hann hefði átt rétt á samkvæmt þessari grein í hlutfalli við þann tíma, er þau hafa ekki verið samvistum.

Nú lætur sjóðfélagi ekki eftir sig maka, en annar ógiftur aðili hefur sannanlega annast heimili hans um árabil fyrir andlát hans, og er þá stjórn sjóðsins heimilt að greiða hlutaðeigandi makalífeyri svo sem um ekkju eða ekkil væri að ræða. Á sama hátt er sjóðstjórn heimilt að greiða sambúðarmanni eða sambúðarkonu lífeyri í samræmi við ákvæði 2. ,3. og 6. mgr.

Til viðbótar þeim makalífeyri sem skilgreindur er að ofan skal sjóðurinn greiða til eftirlifandi maka eingreiðslu við andlát sjóðfélaga og skal sú greiðsla fylgja sömu reglum og gilda um hóplíftryggingu bankamanna skv. kjarasamningi SÍB og bankanna frá 8. júní 1995.

14. gr.

Barnalífeyrir.

Börn og kjörbörn, sem sjóðfélagi lætur eftir sig er hann andast og yngri eru en 20 ára, skulu fá árlegan lífeyri úr sjóðnum þar til að þau eru fullra 20 ára, enda hafi hinn látni séð um framfærslu þeirra að mestu eða öllu leyti. Sama gildir um börn eða kjörbörn, er sá maður lætur eftir sig er naut elli- eða örorkulífeyris úr sjóðnum er hann andaðist.

Ef barnið á foreldri á lífi er sér um framfærslu þess, er lífeyrir þess úr þessum sjóði 50% af barnalífeyri almannatrygginga. Að undangengnu mati á félagslegri aðstöðu barna, er sjóðstjórn heimilt að ákveða barnalífeyri allt að 50% hærri en barnalífeyri almannatrygginga, enda styðji matið slíka ákvörðun.

Sama rétt öðlast börn og kjörbörn sjóðfélaga ef hann verður öryrki, þó þannig að lífeyrir þeirra skal nema sama hundraðshluta af barnalífeyri úr þessum sjóði og örorka sjóðfélaga er metin. Barnalífeyrir greiðist framfæranda barna.

15. gr.

Réttur sjóðfélaga er hætta störfum

Nú lætur sjóðfélagi af starfi af öðrum ástæðum en elli eða örorku, og fellur þá niður réttur hans og skylda til að greiða framvegis iðgjöld til sjóðsins. Ellilífeyrir hans og örorkulífeyrir og lífeyrir eftirlifandi maka og barna miðast við 11.-14. gr. og taka breytingum samkvæmt vísitölu neysluverðs frá þeim tíma. Iðgjaldagreiðslur í skemmri tíma en eitt ár veita ekki rétt til lífeyris, en endurgreiðast með vöxtum, sem stjórn sjóðsins ákveður, þegar lífeyrisaldri er náð. Réttur til hóplíftryggingar skv. lokamálsgrein 13. gr. fellur þó niður hætti sjóðfélagi störfum hjá aðildarfyrirtæki sjóðsins.

III. KAFLI

Iðgjöld og réttindi sjóðfélaga sem hófu störf eftir 31. desember 1997.

16. gr.

Iðgjöld.

Iðgjöld sjóðfélaga skulu vera 10% af heildarlaunum hans og skiptast þannig að að launþegi greiðir 4% en launagreiðandi 6%.

Enginn greiði iðgjöld til sjóðsins lengur en til 67 ára aldurs, eða eftir að taka ellilífeyris er hafin.

Sjóðfélagar eða vinnuveitendur bera ekki ábyrgð á skuldbindingum sjóðsins með öðru en iðgjöldum sínum.

17. gr.

Grundvöllur lífeyrisréttinda.

Samanlögð iðgjöld sjóðfélaga hvert almanaksár skulu reiknast í stig, sem mynda grundvöll lífeyrisréttinda hans.

Til grundvallar stigaútreikningi skal leggja samanlögð grundvallarlaun almanaksársins. Grundvallarlaun í janúar 1993, kr. 70.597, skulu taka sömu hlutfallsbreytingum og vísitala neysluverðs sú sem Hagstofa Íslands auglýsir með heimild í IV. kafla laga nr. 25/1987 með síðari breytingum.

Stig ársins eru reiknuð þannig, að í árslaun sjóðfélaga (þ.e. tíföld iðgjöld hans sbr. 1. mgr.) er deilt grundvallarlaunum samkv. 2. mgr. Hafi sjóðfélagi þegið örorkulífeyri á árinu, skal leggja við stig ársins þann hundraðshluta, sem örorkulífeyririnn byggir á samkvæmt 6. mgr. 22. gr.

18. gr.

Útreikningur stiga.

Stig ársins skal reikna með þremur aukastöfum.

Ef sjóðfélagi á stig fyrir fleiri en 30 ár við útreikning maka- eða örorkulífeyris, skal reikna með stigum 30 bestu áranna að fullu, en þeim stigum, sem umfram eru, að hálfu.

19. gr.

Ellilífeyrir.

Sá, sem öðlast hefur samanlagt a.m.k. 3 stig hjá sjóðnum samkvæmt 17. gr. og orðinn er 67 ára að aldri, á rétt á ellilífeyri úr sjóðnum.

Upphæð ellilífeyris er hundraðshluti grundvallarlauna og nemur hundraðshluti þessi samanlögðum stigafjölda viðkomandi samkvæmt 17. gr., margfölduðum með 1,467.

Sá, sem er orðinn 65 ára en hefur ekki náð 67 ára aldri og uppfyllir skilyrði 1. mgr. að öðru leyti, má hefja töku ellilífeyris. Upphæð ellilífeyris samkvæmt 2. mgr. lækkar þá um 0,6% fyrir hvern mánuð, sem sjóðfélagann vantar upp á 67 ára aldur.

Sjóðfélagi sem er orðinn 67 ára og heldur áfram störfum hækkar ellilífeyri um 0,6% fyrir hvern mánuð sem hann vinnur umfram 67 ára aldur.

20. gr.

Örorkulífeyrir.

Sjóðfélagi, sem öðlast hefur samanlagt a.m.k. 3 stig hjá sjóðnum samkvæmt 17. gr., greitt hefur iðgjald til sjóðsins í a.m.k. sex mánuði á undanfarandi 12 mánuðum og ekki er orðinn 65 ára á rétt á örorkulífeyri samkvæmt 2.- 9. mgr. þessarar greinar.

Örorkulífeyrir er greiddur ef tryggingayfirlæknir metur örorkuna a.m.k. 40% (örorkuprósenta). Örorkuna skal meta á fimm ára fresti eða oftar.

Örorkumat samkvæmt 2. mgr. skal miða við vanhæfni sjóðfélaga til þess að gegna starfi því, sem hann hefur gegnt og veitti honum aðild að sjóðnum.

Til grundvallar örorkulífeyri eru lögð þau stig, sbr. 17. gr., sem sjóðfélaginn hefur öðlast, auk þeirra stiga, sem hann hefði áunnið sér til 65 ára aldurs miðað við meðaltal stiga hans næstu þrjú almanaksárin fyrir orkutapið, sbr. þó 2. mgr. 18. gr. og 5. mgr. þessarar greinar. Reynist þetta þriggja ára meðaltal sjóðfélaga óhagstætt vegna sjúkdóma eða atvinnuleysis, er stjórn sjóðsins heimilt að leggja til grundvallar meðaltal stiga fleiri ára aftur í tímann og sleppa því almanaksárinu, sem lakast er.

Ef rekja má orkutapið til ofnotkunar áfengis, deyfi- eða fíkniefna, skal ekki reikna með stigum vegna ókomins tíma í 4. mgr.

Örorkulífeyrir er hundraðshluti grundvallarlauna og nemur hundraðshluti þessi samanlögðum stigafjölda samkvæmt 4. mgr. margfölduðum með örorkuprósentunni skv. 2. mgr. og margfölduðum með 1,467. Örorkulífeyri skal reikna á fimm ára fresti eða oftar í samræmi við 2. mgr.

Aldrei skal örorkulífeyrir vera hærri en sem nemur þeim tekjumissi, sem sjóðfélagi hefur sannanlega orðið fyrir vegna örorkunnar. Því til sönnunar getur stjórn sjóðsins krafist vottorða frá skattstofu, vinnuveitanda o.s.frv.

Skylt er sjóðfélaga, sem sækir um örorkulífeyri eða nýtur hans, að láta stjórn sjóðsins í té allar upplýsingar um heilsufar sitt, sem nauðsynlegar eru, til þess að dæma um rétt hans til örorkulífeyris.

Örorkulífeyrir fellur niður við 67 ára aldur eða fyrr, þegar taka ellilífeyris hefst.

21. gr.

Makalífeyrir.

Nú andast sjóðfélagi, sem naut elli- eða örorkulífeyris úr sjóðnum eða greitt hafði iðgjald til hans a.m.k. 6 mánuði á undafarandi 12 mánuðum og lætur eftir sig maka, og á þá hinn eftirlifandi maki rétt á lífeyri úr sjóðnum, enda hafi hann verið orðinn 42 ára að aldri við fráfall sjóðfélagans, hjónabandið hafi staðið a.m.k. 5 ár og verið stofnað, áður en sjóðfélaginn náði 60 ára aldri.

Láti sjóðfélagi eftir sig eitt barn eða fleiri innan 20 ára aldurs, sem hann hefur átt með eftirlifandi maka sínum, skal makalífeyrir greiddur fram að 20 ára aldri yngsta barnsins án tillits til hjúskapartíma og aldurs sjóðfélaga og eftirlifandi maka. Kjörbarn þeirra veitir sama rétt, enda hafi ættleiðingin átt sér stað fyrir 60 ára aldur sjóðfélagans, áður en hann missti starfsorku sína og a.m.k. einu ári áður en hann lést.

Nú andast sjóðfélagi, sem uppfyllir skilyrði 1. mgr. um iðgjaldagreiðslutíma, en maki hans fær ekki úrskurðaðan makalífeyri samkvæmt 1. mgr. né 2. mgr. eða greiðsla samkvæmt 2. mgr. stendur skemur en 24 mánuði, og skal makalífeyrir þá engu að síður greiddur í 24 mánuði eftir fráfall sjóðfélagans. Heimilt er sjóðstjórn að lengja þetta tímabil, ef starfsorka hins eftirlifandi maka er talin skert um a.m.k. 50%.

Nú lætur sjóðfélagi ekki eftir sig maka, og er þá stjórn sjóðsins heimilt að greiða lífeyri samkvæmt 1.-3. mgr. til aðila, sem sannanlega hefur annast heimili hins látna um langt árabil fyrir andlát hans.

Upphæð óskerts makalífeyris er hundraðshluti af meðaltali grundvallarlauna og nemur hundraðshluti þessi samanlögðum stigafjölda, sem sjóðfélaganum er reiknaður, margfölduðum með 0,9. Þegar skilyrði 1. mgr. um iðgjaldagreiðslutíma er uppfyllt, skal auk áunninna stiga telja þau stig, sem ætla má, að sjóðfélaginn hefði áunnið sér fram til 67 ára aldurs, reiknuð í samræmi við ákvæði 20. gr. Hafi sjóðfélaginn notið örorkulífeyris úr sjóðnum, skal reikna stig frá þeim tíma, er honum var veittur örorkulífeyrir, og til þess tíma, er makalífeyrir er veittur, allt að 67 ára aldri, í samræmi við ákvæði 4. mgr. 20. gr., en síðan til 67 ára aldurs í samræmi við stig þau, sem lögð voru til grundvallar örorkulífeyri. Veiti dauðsfallið hinum eftirlifandi maka jafnframt rétt til lífeyris úr öðrum sjóði, skal hann því aðeins fá lífeyri úr þessum sjóði vegna ókomins tíma, að hann hafi síðast greitt iðgjöld til þessa sjóðs.

Sé eftirlifandi maki yngri en 55 ára við fráfall sjóðfélaga, skerðist makalífeyrir samkvæmt 1. mgr. um 0,5% fyrir hvern mánuð eða brot úr mánuði, sem eftirlifandi maka vantar á 55 ára aldur. Lífeyrir greiðist jafnan óskertur þann tíma, sem réttur helst samkvæmt 2. mgr. eða 3. mgr.

Ekkja eða ekkill samkvæmt þessari grein telst ekki sá, sem skilinn var við sjóðfélagann að borði og sæng fyrir andlát hans. Réttur til makalífeyris fellur niður, ef makinn gengur í hjónaband á ný eða stofnar til sambúðar, sem jafna má til hjúskapar, en gengur aftur í gildi, ef síðara hjónabandinu eða sambúðinni er slitið án réttar til lífeyris.

22. gr.

Barnalífeyrir.

Nú andast sjóðfélagi, sem naut elli- eða örorkulífeyris úr sjóðnum eða uppfyllir skilyrði 1. mgr. 20. gr., og eiga þá eftirlifandi börn hans sbr. 3. mgr. rétt til lífeyris úr sjóðnum samkvæmt 4. mgr., uns þau hafa náð 20 ára aldri. Stofnist réttur til barnalífeyris hjá þessum sjóði og öðrum lífeyrissjóði samtímis, skal því aðeins greiddur barnalífeyrir að meiri iðgjöld hafi verið greidd til þessa sjóðs vegna hins látna en til hins sjóðsins á síðustu 12 mánuðum.

Börn elli- og örorkulífeyrisþega eiga rétt til lífeyris úr sjóðnum samkvæmt 4. og 5. mgr., uns þau hafa náð 20 ára aldri.

Sem börn sjóðfélaga gilda börn og kjörbörn. Einnig fósturbörn og stjúpbörn, sem sjóðfélaginn framfærði að mestu eða öllu leyti, ef um lífeyri samkvæmt 1. mgr. er að ræða.

Fullur barnalífeyrir. Ef barnið á foreldri, kjörforeldri, fósturforeldri eða stjúpforeldri á lífi, sem sér um framfærslu þess að öllu eða mestu leyti, skal samanlagður lífeyrir þess frá almannatryggingum, öðrum lífeyrissjóðum og fullur lífeyrir úr þessum sjóði vera 50% hærri en barnalífeyrir almannatrygginga. Að öðrum kosti skal samanlagður lífeyrir þess vera 150% hærri en einfaldur barnalífeyrir almannatrygginga, sbr. þó 5. mgr.

Lífeyrir barna örorkulífeyrisþega skal vera fullur lífeyrir samkvæmt 4. mgr., margfaldaður með örorkuprósentunni samkvæmt 2. mgr. 20. gr. Barnalífeyrir greiðist framfæranda barns.

23. gr.

Geymd réttindi.

Maður sem á réttindi hjá sjóðnum, sbr. 17. gr., skal eiga rétt til lífeyris samkvæmt ákvæðum þessa kafla reglugerðar þessarar miðað við áunnin geymd stig, þó að hann uppfylli ekki skilyrði um a.m.k. þriggja stiga inneign, sbr. 19. og 20. gr. eða skilyrði um að hafa greitt til sjóðsins sex mánuði á síðustu 12 mánuðum skv. 20. gr.

Örorkumat manns sem ekki hefur greitt til sjóðsins sex mánuði á síðustu 12 mánuðum skv. 20. gr. skal miða við vanhæfni hans til að gegna því starfi sem síðast veitti honum aðild að lífeyrissjóði.

24. gr.

Greiðsla í séreignarsjóð.

Til viðbótar iðgjaldi skv. 16. gr. skal vinnuveitandi greiða 7% iðgjald af sama grunni og tilgreindur er í 1. mgr. 16. gr. í séreignasjóð, að vali sjóðfélaga, sem hlotið hefur starfsleyfi sem lífeyrissjóður af fjármálaráðuneyti. Skal við það miðað að greiðsla hefjist þegar iðgjaldatími til sjóðsins skv. 3. gr. hefur náð 3 árum.

25. gr.

Útborgun séreignar.

Endurgreiðsla séreignar sjóðfélaga skal hefjast þegar sjóðfélagi hefur hætt störfum og miðast við reglur viðkomandi séreignasjóðs. Inneign sjóðfélaga með áföllnum vöxtum og verðbótum greiðist á ekki skemmri tíma en 10 árum til sjóðfélaga. Andist sjóðfélagi áður en að töku eftirlauna kemur eða áður en inneign er að fullu greidd skal inneign hans ásamt áföllnum vöxtum og verðbótum greidd í einu lagi til erfingja sjóðfélaga.

IV. KAFLI

Ýmis sameiginleg ákvæði.

26. gr.

Endurráðning.

Sjóðfélagi sem kemur aftur til starfa í aðildarfyrirtæki sjóðsins skal greiða til þeirrar deildar sjóðsins þar sem hann á réttindi fyrir. Sjóðfélaga er þó heimilt að flytja sig yfir í deild samkvæmt kafla III., en réttindi hans í deild samkvæmt kafla II. í reglugerð þessari er óheimilt að flytja.

27. gr.

Greiðsla við andlát.

Erfingjar látins sjóðfélaga eiga rétt á greiðslu úr sjóðnum við andlát hans að fjárhæð er samsvari mánaðarlaunum skv. launaþrepi nú 141. Sjóðstjórn endurskoðar þessa viðmiðun með hliðsjón af launaþróun.

28. gr.

Innheimta iðgjalda.

Launagreiðanda ber að halda iðgjöldum launþega eftir af launum hans og standa sjóðnum skil á þeim mánaðarlega ásamt eigin iðgjaldahluta. Gjalddagi iðgjalda hvers mánaðar er 10. næsta mánaðar. Áskilinn er réttur til þess að reikna vexti fyrir hvern byrjaðan mánuð umfram þann fyrsta, sem greiðsla hefur dregist frá útborgun launa.

29. gr.

Tilhögun lífeyrisgreiðslna.

Umsókn um lífeyri skal vera skrifleg. Lífeyrir greiðist mánaðarlega eins og laun starfandi sjóðfélaga. Lífeyrir skal greiddur fyrir þann mánuð sem réttur til hans stofnast, og fyrir þann mánuð sem réttur til hans fellur úr gildi.

Berist stjórn sjóðsins ekki umsókn um lífeyri þegar réttur til töku lífeyris stofnast er henni heimilt að ákveða fyrirkomulag greiðslna lífeyris aftur í tímann, þ.m.t. vaxtakjör.

30. gr.

Endurgreiðsla iðgjalda.

Heimilt er að endurgreiða iðgjöld úr sjóðnum ef sjóðfélagi er erlendur ríkisborgari eða flytur alfarinn af landi brott sbr. lög nr. 9 frá 1974 og lög nr. 55 frá 9. júní 1980. Stjórn sjóðsins ákveður þá vexti sem greiddir eru af inneign, en þeir skulu ekki vera lægri en vextir af almennum sparisjóðsbókum í Landsbanka Íslands á hverjum tíma.

31. gr.

Samningar við aðra lífeyrissjóði.

Heimilt er stjórn sjóðsins að gera samninga við aðra lífeyrissjóði um tilhögun réttindaflutnings o.fl. Í slíkum samningum má víkja frá biðtíma og bótaákvæðum reglugerðar þessarar í því skyni að koma í veg fyrir niðurfall réttinda þegar sjóðfélagi hefur átt aðild að fleiri en einum sjóði og tvítryggingu réttinda sem ekki miðast við liðinn réttindatíma.

32. gr.

Verndun lífeyrisréttinda.

Óheimilt er að framselja eða veðsetja lífeyriskröfur samkvæmt reglugerð þessari og ekki má leggja á þær löghald né gera í þeim aðför. Enginn skuldheimtumaður í dánarbúi eða þrotabúi hefur rétt til að skerða kröfurnar á nokkurn hátt.

33. gr.

Málsmeðferð vegna ágreinings.

Rísi ágreiningur um það hvernig skilja beri ákvæði í reglugerðinni, skal málið lagt fyrir gerðardóm, þar sem ágreiningsaðilar skulu tilnefna hvor sinn mann og skulu þeir koma sér saman um oddamann. Komi þeir sér ekki saman um oddamann, eða ef annar hvor aðili tilnefnir ekki mann, skal dómsstjóri héraðsdóms Reykjavíkur tilnefna mann eða menn, svo að gerðardómurinn verði fullskipaður. Um kostnað vegna gerðardómsins úrskurðar gerðardómur.

34. gr.

Breytingar á reglugerð.

Tillögur um breytingar á reglugerð þessari skulu hafa borist stjórn a.m.k. þremur mánuðum fyrir fund sjóðfélaga. Miði tillögur að aukningu réttinda sjóðsins eða fjárfestingarstefnu sem ætla má að hafi áhrif á getu sjóðsins til greiðslu lífeyris skal fylgja trygginga-

fræðileg úttekt á afleiðingum breytinganna á gjaldhæfi sjóðsins. Breytingatillagna á reglugerð sjóðsins skal getið í fundarboði og þær skulu liggja frammi á skrifstofu sjóðsins.

Breytingar á reglugerð þessari skulu bornar undir atkvæði á fundi sjóðfélaga og hljóta samþykki meirihluta hans og staðfestar af meirihluta bankaráða og stjórna aðildarfyrirtækja. Meirihluti stjórnar hvers aðildarfyrirtækis fer með atkvæði þess en atkvæðavægi einstakra aðildarfyrirtækja skal miðast við starfsmannafjölda og ræður meirihluti þannig fenginn afstöðu aðildarfyrirtækja í heild. Breytingar á iðgjöldum til sjóðsins eru þó háðar samþykki þeirra sem fara með kjarasamninga fyrir hönd aðila að sjóðnum.

35. gr.

Aðilar að sjóðnum.

Aðildarfyrirtæki sjóðsins eru nú Landsbanki Íslands og Seðlabanki Íslands, Reiknistofa bankanna, Samband íslenskra bankamanna, Bankamannaskólinn, Fiskveiðasjóður Íslands, Landsbréf hf., Landsvaki hf., Greiðslumiðlun hf., Iðnþróunarsjóður, Lánasýsla ríkisins og Lífeyrissjóður bankamanna. Stjórn sjóðsins er heimilt að veita öðrum fyrirtækjum aðild að sjóðnum enda samþykki þau reglur sjóðsins.

36. gr.

Áfallnar skuldbindingar skv. eldri reglugerðum.

Reglugerð þessi gildir frá 31. desember 1997. Ákvæði hennar taka ekki til áfallinna skuldbindinga sjóðsins gagnvart eldri reglugerðum. Þó skal við það miðað að lágmarksiðgjaldatími til þess að öðlast verðtryggðan lífeyri sé 6 ár vegna réttinda sem mynduðust fyrir 1. janúar 1988. Einnig skal lífeyrisréttur þeirra sjóðfélaga sem hættir eru störfum hjá aðildarfyrirtækjum fyrir 1. janúar 1998 miðast við laun eftirmanns þeirra eins og þau voru 31. desember 1997 eigi sjóðfélagi verðtryggðan rétt til lífeyris hjá sjóðnum. Jafnframt skal allur lífeyrir, greiddur af sjóðnum eftir 31. desember 1997, sem nýtur verðtryggingar, verðtryggður með vísitölu neysluverðs, sbr, 3. mgr. 11. gr. og gildir það bæði um þá sem njóta lífeyris hjá sjóðnum á þeim tíma og þá sem taka munu lífeyri síðar.

I

Ákvæði til bráðabirgða.

Um flutning réttinda milli deilda sjóðsins.

Sjóðstjórninni er heimilt að bjóða þeim sjóðfélögum sem eru starfandi hjá aðildarfyrirtækjum sjóðsins við gildistöku reglugerðar þessarar að flytja sig milli deilda innan sjóðsins, yfir í deild samkvæmt kafla III. Flutningur réttinda samkvæmt þessu ákvæði er óafturkallanlegur.

Við flutning réttinda skal boðið upp á tvo kosti:

a) að eftirlaun, miðað við 31. desember 1997, verði þau sömu og samkvæmt reglugerð sjóðsins frá 1. janúar 1988. Engin greiðsla kæmi þá inn á séreignasjóð í upphafi en 7% þaðan í frá.

b) að eftirlaun yrðu 60% af réttindum miðað við reglugerð sjóðsins frá 1. janúar 1988 en mismunur þess og núvirðis eftirlauna samkvæmt reglugerð sjóðsins frá 1. janúar 1988 samkvæmt tryggingafræðilegu mati verði greiddur inn á séreignasjóð sjóðfélaga.

Sjóðfélagar skulu upplýsa sjóðinn fyrir 31. desember 1997 um hvort þeir vilja flytja réttindi sín yfir í deild samkvæmt III. kafla.

II

Ákvæði til bráðbirgða.

Þrátt fyrir ákvæði 1. mgr. 11. gr. um að eftirlaun skuli miða við framreiknuð meðallaun síðustu fimm ára í starfi skal við gildistöku reglugerðar þessarar miða við framreiknuð

meðallaun sjóðfélaga með vístölu neysluverðs frá og með gildistíma hennar uns fimm ára (60 mánaða) viðmiðun er náð.

III

Ákvæði til bráðabirgða.

Þrátt fyrir ákvæði 36. gr. reglugerðar um Lífeyrissjóð bankamanna skal 2. gr. reglugerðarinnar koma strax til framkvæmda og skal kjörtímabil þeirrar stjórnar vera til næsta sjóðfélagafundar.

Með tilvísun til laga nr. 55/1980 staðfestist reglugerð þessi hér með.

Fjármálaráðuneytinu, 13. nóvember 1997.

F. h. r.
Magnús Pétursson.

Áslaug Guðjónsdóttir.

Nr. 670 2. desember 1997

AUGLÝSING

um álagningarstofn fasteignaskatts 1998.

1. gr.

Fasteignamat ríkisins hefur í samræmi við II., sbr. I. kafla laga nr. 4/1995, sbr. lög nr. 122/1996 um breyting á þeim, reiknað álagningarstofn fasteignaskatts fyrir hverja einstaka fasteign í landinu.

2. gr.

Fjármálaráðuneytið hefur staðfest skrá um álagningarstofn fasteignaskatts fyrir landið allt eins og hann er ákveðinn með ofangreindum hætti. Skráin er hluti af fasteignaskrá þeirri sem ráðuneytið staðfesti hinn 20. nóvember sl. Skráin mun liggja frammi til sýnis á skrifstofu Fasteignamats ríkisins, Borgartúni 21, Reykjavík. Jafnframt verður eigendum fasteigna send tilkynning um álagningarstofninn með tilkynningu um fasteignamat, sbr. auglýsingu nr. 655/1997 um nýtt fasteignamat.

3. gr.

Með vísun til laga nr. 4/1995 með áorðnum breytingum tilkynnir ráðuneytið hér með að álagningarstofn fasteignaskatts, eins og hann er ákveðinn með ofangreindum hætti og fram kemur í staðfestri skrá Fasteignamats ríkisins, tekur gildi frá og með 1. janúar 1998 og fellur þá jafnframt úr gildi auglýsing nr. 668 20. desember 1996.

Fjármálaráðuneytinu, 2. desember 1997.

F. h. r.
Þórhallur Arason.

Björn Hafsteinsson.

REGLUGERÐ

um aðbúnað nautgripa og eftirlit með framleiðslu mjólkur og annarra afurða þeirra.

1. gr.

Tilgangur og gildissvið.

Tryggja skal svo sem kostur er góða meðferð og aðbúnað nautgripa svo að þörfum þeirra sé fullnægt, hvort sem þeir eru á húsi, á beit eða útigangi.

Eingöngu skal nota gripi til framleiðslu mjólkur og sláturafurða, sem eru heilbrigðir og lausir við sjúkdóma hættulega mönnum.

Reglugerð þessi gildir um nautgripi sem aldir eru til framleiðslu afurða til neyslu.

2. gr.

Yfirstjórn og eftirlit.

Landbúnaðarráðherra fer með yfirstjórn þeirra mála sem reglugerð þessi tekur til.

Yfirdýralæknir skal vera ráðherra til aðstoðar og hafa undir sinni stjórn dýralækni júgursjúkdóma sem starfar samkvæmt erindisbréfi.

Dýralæknir júgursjúkdóma skal stuðla að góðri meðferð og heilbrigði nautgripa, bættum framleiðsluháttum, vörnum og greiningu sjúkdóma í samvinnu við dýralækna, bændur, ráðunauta, mjólkureftirlitsmenn og búfjáreftirlitsmenn. Hann skal með almennri fræðslu og leiðbeiningastarfi leitast við að auka skilning manna á nautgripasjúkdómum, vörnum gegn þeim og því tjóni sem þeir geta valdið. Hann skal gera tillögur að reglum um innra eftirlit og skráningu sjúkdóma og lyfjanotkun við mjólkurframleiðslu.

Héraðsdýralæknar skulu hver í sínu umdæmi hafa eftirlit með því að ákvæðum reglugerðar þessarar sé framfylgt. Landbúnaðarráðherra getur þó falið öðrum dýralæknum þetta eftirlit á tilteknum svæðum, ef henta þykir, að fengnum tillögum yfirdýralæknis og viðkomandi héraðsdýralæknis.

3. gr.

Umhverfi gripahúsa.

Umhverfi og næsta nágrenni fjóss skal vera þrifalegt til varnar því að óhreinindi og smitefni berist inn í það. Hlað framan við mjólkurhús skal vera svo stórt að mjólkurbílar geti auðveldlega athafnað sig þar. Þannig skal frá því gengið að það haldist hreint og þrifalegt.

Geymsla fyrir mykju skal vera við hvert fjós og skal vera tryggt að ekki berist frá henni lykt eða óþrifnaður, þ.m.t. skordýr, né að hætta stafi af fyrir skepnur, menn og umhverfi. Flutningur á mykju og hlandi má ekki valda óþrifnaði eða hættu fyrir skepnur, menn og umhverfi og að öðru leyti vera í samræmi við ákvæði mengunarvarnareglugerðar.

Frárennsli frá salerni, mjólkurhúsi og mjaltabás skal leiða í rotþró.

4. gr.

Aðbúnaður og innréttingar.

Í húsum þar sem nautgripir eru hýstir skulu dýr og gangar vera þannig frágengnir að fljótlegt sé að rýma húsin í neyðartilfellum.

Loftræsting skal vera góð og í samræmi við viðauka 2. Koma skal í veg fyrir dragsúg í húsum. Magn varhugaverðra lofttegunda skal að jafnaði vera innan viðurkenndra hættumarka, sbr. viðauka 4. Ryki og annarri loftmengun skal haldið í lágmarki. Hita- og rakastigi skal haldið jöfnu og innan þeirra marka sem tilgreind eru í viðauka 2 með reglugerð þessari.

Á öllum húsum skulu vera gluggar sem tryggi að þar gæti dagsbirtu. Önnur lýsing skal vera til staðar sem fullnægir lýsingarþörf hverju sinni, sbr. viðauka 3. Ljós skulu þannig staðsett að þau valdi ekki gripunum óþægindum. Hvorki má vera stöðug sterk lýsing né stöðugt myrkur.

Óheimilt er að hafa gripi í stöðugum hávaða og varast ber að þeir verði fyrir miklum óvæntum hávaða. Hávaði skal að jafnaði vera innan þeirra marka sem tilgreind eru í viðauka 5.

Gólf, veggir og loft skulu vera úr traustu efni og með yfirborði, sem auðvelt er að þrífa og mála. Flór skal vera með góðu frárennsli. Hann má ýmist vera úr steinsteypu (vatnsþéttur) eða rimlaflór, þ.e.a.s. rimlagólf yfir djúpflór eða haughúsi.

Innréttingar skulu vera þannig gerðar að þær hefti ekki eðlilegar hreyfingar gripanna, að þeir sjái hverjir aðra og að ekki sé hætta á að þeir skaði sig.

Óheimilt er að nota rafstraum til að hindra nautgripi í að óhreinka básа.

Að öðru leyti skulu innréttingar vera í samræmi við viðauka 1 með reglugerð þessari.

5. gr.

Básafjós.

Básar og bindingar skulu vera þannig að gripirnir geti lagst niður, legið, risið á fætur, staðið, sleikt sig og hreyft á annan hátt án erfiðleika. Gólf í bás skal halla 2-3% frá jötu og í þeim skulu vera gúmmímottur eða annað sambærilegt undirlag með óskreipu yfirborði. Básum skal haldið þurrum og hreinum. Eitt drykkjarker skal vera fyrir hverjar tvær kýr hið minnsta. Að öðru leyti skulu básar og innréttingar vera í samræmi við viðauka 1.

6. gr.

Lausagöngufjós.

Í lausagöngufjósum þar sem eru mjólkurkýr skal vera einn legubás fyrir hvern grip. Í básum skulu vera gúmmímottur eða annað sambærilegt undirlag með óskreipu yfirborði. Í lausagöngufjósum skal einnig vera haganleg og rúmgóð burðar- og sjúkrastía þannig að auðvelt sé að veita nauðsynlega fæðingarhjálp og umönnun sjúkra gripa. Jöturými skal vera nægjanlegt til þess að allir gripir geti étið samtímis og skal þá miðað við fullvaxna gripi. Fjöldi drykkjarkerja skal vera nægjanlegur og þau þannig staðsett að gripirnir komist auðveldlega að þeim. Að öðru leyti skulu básar og innréttingar vera í samræmi við viðauka 1 með reglugerð þessari.

7. gr.

Fóðrun og umhirða.

Gripir skulu ávallt hafa nægan aðgang að hreinu, ómenguðu drykkjarvatni.

Fóður skal að magni, gæðum og efnainnihaldi fullnægja þörfum gripanna til vaxtar, viðhalds og framleiðslu.

Klaufir skulu jafnan vera vel hirtar og gripum haldið hreinum og klipptir eftir því sem þörf er á.

8. gr.

Aðbúnaður ungviðis og geldneytis.

Stíur fyrir kálfa og geldneyti, skulu þannig gerðar og viðhaldið að þær haldist þurrar og sem minnst hætta sé á að gripir slasist. Loftræsting skal vera góð og stíur staðsettar þar sem ekki gætir dragsúgs. Loftraki skal vera að jafnaði innan viðmiðunarmarka, sbr. viðauka 2. Jöturými skal vera nægjanlegt til þess að allir gripir geti étið á sama tíma. A.m.k. eitt

drykkjarker skal vera fyrir hverja 10 gripi. Stærð stía, jöturými, rimla- og rifubreidd í gólfum skal vera í samræmi við viðauka 1 með reglugerð þessari.

Sérstakar stíur skulu ætlaðar til uppeldis á kálfum, 0-3ja mánaða. Fjöldi kálfa í hverri stíu skal miðast við að allir geti legið samtímis og með útteygða fætur. Gera skal ráðstafanir til að koma í veg fyrir að kálfarnir sjúgi hvern annan en fái fullnægt sogþörf sinni á annan hátt. Bannað er að binda kálfa en heimilt er að tjóðra þá hjá mæðrum sínum fyrstu dagana eftir fæðingu.

Óheimilt er að hafa sauðfé, svín og alifugla í sömu húsum og nautgripi.

9. gr.

Útigangur nautgripa.

Gripir sem ganga úti skulu geta leitað skjóls fyrir óveðrum í gripahúsi eða sérstöku skýli sem hefur þrjá veggi hið minnsta, nema jafngilt náttúrulegt skjól sé til staðar. Héraðsdýralæknir tekur út slík skýli og getur bannað útigöngu ef viðunandi skilyrði eru ekki til staðar. Umhverfi, hönnun og viðhald skýla og húsa skal vera þannig að gripir haldist hreinir. Ætíð skal vera til staðar rými innanhúss fyrir gripi á útigangi sem þurfa sérstakrar umönnunar við.

10. gr.

Mjaltir og meðferð mjólkur í fjósi.

Eftirfarandi reglur skulu gilda um mjaltir og meðferð mjólkur í fjósi:

1. Fjósum skal haldið hreinum. Flórar skulu hreinsaðir kvölds og morgna. Veggi og loft skal þvo og sótthreinsa árlega eða oftar ef þurfa þykir og mála eða kalka eftir þörfum.
2. Fjósverkum skal haga þannig að ekki berist í mjólkina reykur, óþefur, ryk eða önnur óhreinindi.
3. Eigi skal hefja mjaltir fyrr en hálfri klukkustund eftir heyfóðrun og flórmokstur. Vothey má ekki gefa fyrr en að mjöltum loknum. Þessi ákvæði eiga þó ekki við, þar sem mjólkað er í mjaltabás í sérstöku rými og ekki er hætta á að ryk berist í mjólkina.
4. Mjólkurkúm skal kembt og haldið vel hreinum og þær klipptar reglulega þegar þær eru á húsum.
5. Óheimilt er að hafa sauðfé, svín, alifugla, hunda og ketti í fjósi og hlöðu.
6. Fjós skulu varin flugum og meindýrum.
7. Notkun tóbaks í fjósi er óheimil meðan á mjöltum stendur.
8. Ljósstyrkur við mjaltir skal vera í samræmi við viðauka 3.
9. Mjaltafólk skal þvo sér vandlega um hendur fyrir mjaltir og meðan á mjöltum stendur ef með þarf. Það skal klæðast hreinum hentugum vinnufatnaði. Hafi mjaltafólk sár á höndum eða handleggjum skulu þau hulin með einnota hönskum eða á annan viðunandi hátt. Mjaltafólk skal ekki sinna öðrum störfum sem geta haft óheppileg áhrif á gæði mjólkurinnar meðan á mjöltum stendur.
10. Mjaltafólk má ekki vera haldið sjúkdómum sem geta borist með mjólkinni í fólk.
11. Starfsmenn í fjósi skulu hafa greiðan aðgang að salerni og þar skal einnig vera handlaug og við hana gerileyðandi sápulögur og einnota handþurrkur og skal þessari aðstöðu haldið þrifalegri.
12. Júgur og spenar skulu vera hreinir og þurrir áður en kýr er mjólkuð. Ef þvottaklútar eru notaðir skulu þeir þvegnir vandlega á milli mjalta og soðnir eða sótthreinsaðir með viðurkenndum sótthreinsiefnum, sbr. ákvæði 2. tl. 4. gr. reglugerðar nr. 522/1994 um matvælaeftirlit og hollustuhætti við framleiðslu og dreifingu matvæla.
13. Hefja skal mjaltir strax eftir hreinsun júgurs og spena og eftir að fyrstu mjólkurbogarnir hafa verið mjólkaðir í sýnakönnu. Verði vart sjáanlegra breytinga á mjólkinni skal mjólk

úr viðkomandi júgurhluta haldið sér. Ef spenar eru smurðir, úðaðir eða dýft í sótthreinsilög skal það gert strax eftir mjaltir með efnum samþykktum af Hollustuvernd ríkisins, sbr. ákvæði 2. tl. 4. gr. reglugerðar nr. 522/1994 um matvælaeftirlit og hollustuhætti við framleiðslu og dreifingu matvæla.

14. Leitast skal við að mjólka kýr með júgursjúkdóma sem spilla mjólkinni og kýr sem eru á lyfjameðferð og útskolunartíma lyfjanna er eigi lokið, á eftir heilbrigðum kúm. Mjaltatæki sem notuð hafa verið á kýr í lyfjameðferð eða með júgurbólgu skulu þrifin og skoluð með vel heitu vatni áður en þau eru sett á næstu kýr. Spillt mjólk vegna sjúkdóma eða lyfja er óhæf til neyslu og dýrafóðurs og skal mjólkinni fargað svo að hætta stafi ekki af.
15. Broddmjólk og geldmjólk má ekki blanda saman við aðra mjólk.
16. Bannað er að sía, kæla og geyma mjólk í fjósi.
17. Við mjaltir, kælingu, geymslu og flutninga mjólkur skal verja hana fyrir flugum, frosti, sólskini, ryki, reyk, óþef, lyktarsterkum efnum og öðru sem getur spillt henni.
18. Mjólkurframleiðendur skulu starfrækja innra eftirlit samkvæmt reglum sem yfirdýralæknir setur.

11. gr.

Mjólkurhús, mjaltabásar og mjaltabúnaður.

Mjólkurhús skal vera við hvert fjós. Það skal vera áfast við fjósið og skilið frá því með sjálflokandi dyrum. Mjaltabásar og mjólkurhús skulu vera rúmgóð, vel umgengin, björt og vel loftræst. Ljósstyrkur skal vera í samræmi við viðauka 3.

Loft og veggir mjólkurhúsa og mjaltabása skulu vera úr traustu efni með yfirborði sem auðvelt er að þrífa og mála. Þeir skulu málaðir í ljósum lit eða lagðir flísum eða öðru hliðstæðu efni. Gólf skulu vera steinsteypt og vatnsheld með nægum vatnshalla að góðu niðurfalli. Þau skulu vera slétt en þó ekki hál. Mjólkurhús má einungis nota til þess að sía, kæla og geyma mjólk og þvo mjólkurbúnað. Dýrum má ekki hleypa inn í mjólkurhús og skulu þau einnig varin flugum og meindýrum. Í mjólkurhúsi skal vera hæfilegt borð úr efni sem auðvelt er að þrífa og sótthreinsa.

Lyf, hreinsiefni og önnur efni, sem notuð eru í mjólkurhúsi og fjósi skulu geymd í lokuðum skápum, þar sem börn ná ekki til. Notkun tóbaks er óheimil í mjólkurhúsi og mjaltabás.

Í mjólkurhúsi og mjaltabás skal vera viðunandi aðstaða og nægjanlegt rennandi heitt og kalt vatn til þvotta á mjaltabúnaði. Þar skal einnig vera sérstök handlaug til handþvotta og við hana skal vera gerileyðandi sápulögur og einnota handþurrkur. Vatnið skal fullnægja kröfum gildandi reglugerðar um neysluvatn. Mjaltabúnaður skal vandlega hreinsaður og síðan sótthreinsaður samkvæmt viðurkenndum þvotta- og sótthreinsiaðferðum svo fljótt sem verða má eftir notkun og síðan varinn óhreinindum milli mjalta. Öll mjólk skal síuð með einnota síu eða á annan sambærilegan hátt.

Kæling mjólkur skal fara fram í mjólkurhúsi í geymi úr ryðfríu sýruþolnu stáli. Nægilegt rými skal vera undir og umhverfis kæligeyma svo auðvelt sé að þvo þá og sótthreinsa. Mjólk skal kæld niður í 2-4°C svo fljótt sem unnt er að loknum mjöltum og geymd við það hitastig. Hitamælar skulu vera á öllum kæligeymum.

Við uppsetningu og eftirlit mjaltabúnaðar skal stuðst við ISO/DIS 5707. Áhöld og tæki, sem koma í snertingu við mjólk, mega ekki vera úr oxandi efnum eða efnum sem geta mengað hana. Mjólkurbílstjórar, frjótæknar, dýralæknar og aðrir sem koma í mjólkurhús og/eða fjós skulu gæta ítrasta hreinlætis til að koma í veg fyrir að smit berist í fjósið.

12. gr.

Leyfi til mjólkurframleiðslu.

Héraðsdýralæknar skulu hver í sínu umdæmi, annast reglulegt eftirlit með heilbrigði og hirðingu allra mjólkurkúa, ungviðis og annarra nautgripa hjá mjólkurframleiðendum. Þeir skulu a.m.k. árlega skoða húsakost, mjaltaaðstöðu, mjaltabúnað, hreinlæti, umgengni og annað sem að framleiðslu sölumjólkur snýr. Ef héraðsdýralæknir telur að fullnægt sé þeim skilyrðum, sem sett eru í reglugerð þessari, skal hann að skoðun lokinni, afhenda framleiðanda fjósaskoðunarvottorð, sem veitir honum leyfi til mjólkursölu. Afrit skulu varðveitt af héraðsdýralækni og viðkomandi afurðastöð. Vottorðin skulu skrifuð á eyðublöð í þríriti sem yfirdýralæknir lætur í té. Gildistími vottorðsins er þar til næsta skoðun fer fram. Óheimilt er að framleiða mjólk til sölu eða taka við mjólk frá framleiðanda sem ekki hefur gilt fjósaskoðunarvottorð, sbr. 8. gr. reglugerðar nr. 392/1997 um mjólk og mjólkurvörur.

Komi í ljós að aðstaða mjólkurframleiðanda brýtur í bága við eða fullnægir ekki ákvæðum reglugerðar þessarar skal héraðsdýralæknir krefjast úrbóta skriflega. Héraðsdýralæknir skal gefa framleiðanda hæfilegan, tímabundinn frest til nauðsynlegra lagfæringa og endurbóta. Afrit af fyrirmælum þessum skal þegar í stað senda afurðastöð. Héraðsdýralæknir skal gefa heilbrigðisnefnd upplýsingar um málið telji hann þess þörf. Héraðsdýralæknir getur veitt frekari frest til úrbóta ef óviðráðanlegar ástæður hafa tafið þær, svo sem slys eða náttúruhamfarir.

Hyggist framleiðandi hætta mjólkurframleiðslu fyrir fullt og allt má veita honum undanþágu í allt að 6 mánuði, án þess að úrbætur fari fram. Þegar veittur er tímabundinn frestur skal héraðsdýralæknir afhenda framleiðanda vottorð er veiti honum undanþágu til sölu á mjólk, en aðeins á meðan á hinum tilskilda fresti stendur. Afrit þessa vottorðs skal senda afurðastöð. Eldra fjósaskoðunarvottorð dýralæknis fellur þá sjálfkrafa úr gildi. Jafnskjótt og úrbótum er lokið skal framleiðandi tilkynna það héraðsdýralækni. Nú telur héraðsdýralæknir eftir að veittur frestur er liðinn, að enn sé ástand í fjósi mjólkurframleiðanda óviðunandi, þar sem ekki hafi verið sinnt ítrekuðum kröfum eða þeim eigi sinnt á viðunandi hátt, þá skal héraðsdýralæknir veita stuttan lokafrest. Hafi viðhlítandi úrbætur ekki verið gerðar að lokafresti liðnum, skal mjólkursala stöðvuð. Héraðsdýralæknir skal tafarlaust senda skýrslu um veittan lokafrest og kröfu um stöðvun á móttöku mjólkur og aðdraganda hennar til viðkomandi afurðastöðvar og yfirdýralæknis.

Verði héraðsdýralæknir þess var, að svo mikið sé áfátt heilbrigði mjólkurkúa, umgengni, þrifnaði eða mjólkinni sé spillt í meðferð að hætta geti stafað af fyrir neytendur t.d. vegna bráðra smitsjúkdóma, þá skal héraðsdýralæknir þegar í stað stöðva sölu mjólkur frá því kúabúi og láta framleiðanda í té rökstudd, skrifleg fyrirmæli um það. Fjósaskoðunarvottorð dýralæknis fellur sjálfkrafa úr gildi meðan á slíkri sölustöðvun stendur. Í slíkum tilvikum skal héraðsdýralæknir tafarlaust tilkynna afurðastöð um ákvörðun sína og krefjast þess, að hætt verði móttöku mjólkur frá viðkomandi kúabúi uns úrbætur hafa farið fram eða sjúkdómur afstaðinn. Héraðsdýralæknir skal senda yfirdýralækni greinargerð um málið. Afurðastöð er skylt að taka til greina fyrirmæli héraðsdýralæknis um tímabundið sölubann og tilkynna framleiðanda tafarlaust að móttaka mjólkur frá honum sé stöðvuð. Ákvörðun héraðsdýralæknis um sölustöðvun er heimilt að áfrýja þegar í stað til úrskurðar yfirdýralæknis. Hafi bann verið lagt við sölu mjólkur frá framleiðanda um stundarsakir, skal héraðsdýralæknir fylgjast með því hvað líður gangi sjúkdóms sé slíku til að dreifa. Þegar héraðsdýralæknir telur fært, að undangenginni athugun, að heimila sölu mjólkur á nýjan leik, skal hann án tafar tilkynna framleiðanda það, viðkomandi afurðastöð og yfirdýralækni með bréfi. Skal héraðsdýralæknir þá láta framleiðanda í té nýtt fjósaskoðunarvottorð, er heimilar sölu mjólkur að nýju.

Framleiðanda er skylt að leyfa eftirtöldum eftirlitsmönnum aðgang að kúabúi sínu til skoðunar hvenær sem óskað er, hvort sem um er að ræða reglubundið eftirlit eða skoðun að

gefnu tilefni: Yfirdýralækni, héraðsdýralæknum, dýralækni júgursjúkdóma og mjólkureftirlitsmönnum. Nú neitar framleiðandi ofangreindum eftirlitsaðilum leyfis til skoðunar og skal þá eftirlitsmaður samstundis kæra það til viðkomandi lögreglustjóra eða sýslumanns og krefjast þess að afurðastöðin stöðvi móttöku mjólkur frá viðkomandi framleiðanda um stundarsakir.

13. gr.

Leyfi til nautakjötsframleiðslu og uppeldis á ungviði til mjólkurframleiðslu.

Héraðsdýralæknar skulu hver á sínu svæði skoða a.m.k. árlega, aðstöðu, aðbúnað og kanna heilbrigðisástand nautgripa á þeim búum þar sem fram fer uppeldi kálfa og nautgripa til nautakjöts- eða mjólkurframleiðslu en sölumjólk er ekki framleidd.

Telji héraðsdýralæknir að þeim skilyrðum sem sett eru í reglugerð þessari sé fullnægt skal hann að skoðun lokinni afhenda framleiðandanum vottorð sem veitir honum leyfi til framleiðslu á nautakjöti og uppeldi á ungviði til mjólkurframleiðslu þar til næsta skoðun fer fram. Afrit skal varðveitt af héraðsdýralækni. Vottorðin skulu skrifuð á eyðublöð í þríriti sem yfirdýralæknir lætur í té. Afrit af vottorðinu skal lagt inn til sláturleyfishafa eða fylgja gripum af búinu til slátrunar.

14. gr.

Sjúkdómar og lyfjameðhöndlun.

Við lyfjagjöf og sölu á lyfjum er dýralækni skylt að sjá til þess að útskolunartími viðkomandi lyfja sé umráðamanni gripanna kunnur. Gripir sem meðhöndlaðir hafa verið með lyfjum sem áhrif hafa á neysluhæfi afurða skulu merktir á tryggilegan hátt meðan á meðhöndlun stendur og þar til útskolunartíma lyfjanna er lokið og afurðir eru hæfar til manneldis á ný.

Komi upp alvarlegur smitsjúkdómur á nautgripabúi eða grunur um slíkan sjúkdóm skal dýralæknir búsins þegar í stað tilkynna það yfirdýralækni.

15. gr.

Skráning nautgripa og sjúkdóma.

Umráðamaður nautgripa skal sjá um að allir gripir búsins séu plötumerktir í eyra með raðnúmerum eða á annan viðurkenndan hátt. Jafnframt skal hann halda nákvæma skýrslu á þar til gerð eyðublöð, sem héraðsdýralæknir lætur í té, um heilsufar einstakra gripa, aðgerðir og þá lyfjameðferð sem hann framkvæmir. Skýrslur þessar skulu ávallt vera aðgengilegar fyrir héraðsdýralækna.

Dýralæknum er skylt í lok hverrar vitjunar að skrá á staðnum upplýsingar um sjúkdómsgreiningu, meðhöndlun og lyfjanotkun. Þetta skal gert fyrir hvern grip þegar það á við. Einnig skal hann skrá leiðbeiningar um framhaldsmeðferð og nýtingu afurða. Þessar upplýsingar skulu afhentar umráðamanni gripanna en afrit varðveitt af viðkomandi dýralækni. Upplýsingar þessar skulu ávallt vera aðgengilegar fyrir yfirdýralækni og dýralækni júgursjúkdóma.

Árlega skulu héraðsdýralæknar semja yfirlitsskýrslu um fjósaskoðun og júgursjúkdóma mjólkurkúa á eyðublöð sem yfirdýralæknir lætur þeim í té og skal skýrslan send honum fyrir 1. júlí ár hvert.

16. gr.

Samvinna kúabús, mjólkurstöðvar og sláturhúss.

Afurðastöð skal sjá um að upplýsingar er varða mjólkurgæði séu varðveittar og niðurstöður sendar viðkomandi framleiðanda eins fljótt og unnt er eftir að þær liggja fyrir.

Sláturleyfishafi skal sjá um að skýrslur kjötskoðunardýralæknis um sjúkdóma og sjúkdómseinkenni séu geymdar og niðurstöður sendar viðkomandi framleiðanda reglulega.

Forráðamaður skal halda skrá um alla aðfengna gripi og gripi sem látnir eru til lífs, slátrað eða misfarast. Héraðsdýralæknir, dýralæknir júgursjúkdóma og búfjáreftirlitsmaður skulu hafa aðgang að þessum upplýsingum.

17. gr.

Refsiákvæði og gildistaka.

Brot gegn ákvæðum reglugerðar þessarar varðar sektum eða fangelsi ef sakir eru miklar. Með mál út af brotum skal farið að hætti opinberra mála.

Reglugerð þessi er sett samkvæmt heimild í lögum um búfjárhald nr. 46/1991, lögum um dýralækna nr. 77/1981 með síðari breytingum og lögum um dýrasjúkdóma og varnir gegn þeim nr. 25/1993 og öðlast gildi 1. janúar 1998.

Ákvæði til bráðabirgða.

Heimilt er að veita undanþágu til allt að sex ára frá gildistöku reglugerðar þessarar hvað varðar fullbyggð fjós og aðstöðu vegna einstakra krafna í reglugerðinni, sem erfitt og kostnaðarsamt er að uppfylla. Þessi undanþága gildir ekki um ákvæði 10. og 11. gr. Héraðsdýralæknir leggur fram tillögur sínar um undanþágur ásamt rökum til yfirdýralæknis, sem synjar eða veitir umbeðnar undanþágur. Í sérstökum tilfellum er heimilt að veita lengri aðlögunartíma en þó aldrei lengur en til 10 ára.

Ákvæði 1. málsl. 15. gr. taka ekki gildi fyrr en við lögfestingu ákvæða um skyldumerkingu nautgripa.

Landbúnaðarráðuneytinu, 1. desember 1997.

Guðmundur Bjarnason.

Jón Höskuldsson.

VIÐAUKI 1

Básastærðir (lágmarksmál):

	Mesta þyngd	Básar, sem gripir eru festir/bundnir á		Legubásar gripa í lausgöngufjósi	
	kg	lengd	breidd	lengd	breidd
		m	m	m	m
Geldneyti	200	1,20	0,80	1,50	0,75
Geldneyti	300	1,30	0,90	1,70	0,85
Geldneyti	400	1,40	1,00	1,90	0,95
Mjólkurkýr	450	1,40	1,05	2,00	1,05
Mjólkurkýr	500	1,45	1,10	2,10	1,10

Báslengd: Mæld frá aftanverðum jötukanti að flór.
Básbreidd: Mæld frá miðju milligerða.
Mesta hæð jötukants frá básgólfi: 20 cm.
Fóðurgangur (jata) sé a.m.k. 6 cm hærri en básgólf (mælt fremst í bás).
Halli á bás sé 2-3%.
Flórristar: Breidd teina: 16 mm. Rifubreidd: 36 mm.

Stíustærð/rýmisþörf í stíu (lágmarksmál):

	Mesta þyngd gripa kg	Einstaklingsstía lengd m	breidd m	Fjöldastía m²/grip
Kálfar	60	1,00	0,80	0,80
Kálfar	100	1,20	1,00	1,00
Geldneyti	200			1,50
Geldneyti	300			1,70
Geldneyti	400			1,90
Geldneyti	>400			2,20

Rými við fóðurgrind í lausagöngustíum:

	Mesta þyngd gripa, kg	Jöturými á grip lágmark, m
Geldneyti	100	0,30
Geldneyti	200	0,40
Geldneyti	300	0,45
Geldneyti	400	0,55
Mjólkurkýr	450	0,60
Mjólkurkýr	500	0,60

Rimlagólf í fjósum:

	Mesta þyngd gripa kg	rimlabreidd mm	rifubreidd hámark mm
Geldneyti	100	100-120	30
Geldneyti	300	120-150	35
Geldneyti/kýr	400	120-150	40
Kýr	500	120-150	40

VIÐAUKI 2

Loftræsting:

Hámarksafköst vélræns loftræstikerfis skal miða við u.þ.b. 200 m^3/klst á hverja varmaframleiðslueiningu. Ein varmaframleiðslueining er sá fjöldi gripa sem framleiðir 1000 wött af varma við 20C umhverfishita. Ein íslensk mjókurkýr er u.þ.b. ein varmaframleiðslueining.

Loftraki:

Lágmarksloftræstingu í fjósum skal miða við að unnt sé að halda hlutfallslegum loftraka í fjósinu innan við 80%.

Lofthraði:

Við hönnun loftræstikerfis skal leitast við að lofthraði umhverfis gripina verði ekki meiri en 0,2 m/sek.

Hitastig:

Umhverfishiti skal að jafnaði ekki vera hærri en 15°C hjá fullorðnum nautgripum.

VIÐAUKI 3

Lágmarksgildi fyrir lýsingu í fjósum og mjólkurhúsum:

Mjólkurhús almennt:	200 lux
Mjólkurhús, tankur, vinnuborð:	400 lux
Mjaltabás (í júgurhæð):	400 lux
Básar (í júgurhæð, ef mjólkað er á bás):	400 lux
Fóðurgangur:	75 lux
Geldneytastíur:	75 lux
Kálfastíur:	100 lux
Næturljós:	ca 3 lux

VIÐAUKI 4

Hættulegar lofttegundir:
Magn eftirtalinna lofttegunda skal að jafnaði ekki vera meira en sem hér segir:

CO_2: 3000 ppm
NH_3: 10 ppm
H_2S : 0,5 ppm

VIÐAUKI 5

Hávaði:
Hávaði skal að jafnaði ekki vera meiri en 65 dB(A)

27. nóvember 1997 Nr. 672

AUGLÝSING

um umferð á Siglufirði.

Samkvæmt heimild í 81. gr. umferðarlaga nr. 50/1987 og að fenginni tillögu bæjarstjórnar Siglufjarðar eru hér með settar eftirfarandi reglur um umferð á Siglufirði:

1. Bifreiðastöður við Aðalgötu frá Lækjargötu að Grundargötu verði tímabundnar í 20 mínútur.
2. Bifreiðastöður eru bannaðar austan megin á Lindargötu frá Hólum (Lindargötu 11) suður að Skriðustíg.
3. Bifreiðastöður eru bannaðar á Hverfisgötu frá Skriðustíg í 15 metra til suðurs.

Ákvörðun þessi tekur þegar gildi.

Með auglýsingu þessari eru numin úr gildi þau ákvæði eldri auglýsinga um umferð á Siglufirði, sem brjóta í bága við auglýsingu þessa.

Sýslumaðurinn á Siglufirði, 27. nóvember 1997.

Guðgeir Eyjólfsson.

REGLUGERÐ

um starfsábyrgðartryggingar endurskoðenda.

1. gr.

Endurskoðandi sem starfar við endurskoðunarstörf sbr. 7. gr. laga nr. 18/1997, um endurskoðendur, er skylt að hafa í gildi starfsábyrgðartryggingu hjá vátryggingafélagi sem hefur starfsleyfi hér á landi vegna fjárhagstjóns sem leitt getur af gáleysi í störfum hans eða starfsmanna hans. Leggi endurskoðandi inn réttindi sín, fellur vátryggingaskyldan niður.

Vátryggingin skal nema minnst 5.000.000 króna vegna hvers einstaks tjónsatviks. Heildarfjárhæð vátryggingabóta innan hvers árs skal nema minnst 15.000.000 krónum. Fjárhæðir þessar skulu miðast við vísitölu neysluverðs 181,7 og breytast 1. janúar ár hvert í samræmi við breytingar á vísitölunni.

Vátryggingin skal taka til starfa endurskoðandans hvar sem er innan Evrópska efnahagssvæðisins.

2. gr.

Heimilt er að áskilja sjálfsáhættu vátryggingataka í vátryggingaskilmálum, en slíkt má ekki skerða rétt þriðja manns til bóta úr hendi vátryggingafélags. Tilhögun eigin áhættu skal getið í vátryggingaskilmálum, vátryggingaskírteini eða iðgjaldskvittun.

3. gr.

Falli starfsábyrgðartrygging úr gildi skal hlutaðeigandi vátryggingafélag tilkynna það vátryggingataka og fjármálaráðuneytinu þegar í stað. Vátryggingatímabili telst ekki lokið fyrr en liðnar eru átta vikur frá því að vátryggingafélagið tilkynnti vátryggingatakanum og fjármálaráðuneytinu sannanlega um vátryggingaslit, nema önnur fullnægjandi vátrygging hafi verið tekin.

Verði bótaskylt tjón, sem fellur undir starfsábyrgðartryggingu samkvæmt reglugerð þessari, ber vátryggingafélagi að tilkynna um hið bótaskylda atvik og greiðslu vegna þess til fjármálaráðuneytisins.

Vátryggingafélagi er heimilt að endurkrefja hvern þann sem veldur tjóni af stórkostlegu gáleysi.

4. gr.

Þar sem tveir eða fleiri endurskoðendur starfa saman með sameiginlega starfsstofu og bera óskipta bótaábyrgð á störfum hvors/hvers annars, geta þeir fullnægt vátryggingaskyldu sinni með því að leggja fram sameiginlega vátryggingu enda komi nöfn þeirra beggja/allra fram í vátryggingaskjali. Skulu þá lágmarksfjárhæðir skv. 1. gr. hækka um a.m.k. 10% fyrir hvern endurskoðanda umfram einn.

5. gr.

Uppfylli endurskoðandi ekki skilyrði reglugerðar þessarar um starfsábyrgðartryggingu er honum skylt að leggja inn réttindi sín og er honum þá óheimilt að taka að sér störf sem endurskoðandi.

6. gr.

Allir vátryggingaskilmálar sem reglugerð þessi tekur til skulu látnir fjármálaráðuneyti og Vátryggingaeftirliti í té áður en þeir eru boðnir endurskoðendum.

7. gr.

Reglugerð þessi er sett samkvæmt heimild í 10. og 22. gr. laga nr. 18/1997, um endurskoðendur, og öðlast þegar gildi.

Ákvæði til bráðabirgða.

Eigi síðar en 31. desember 1997 skulu vátryggingaskyldir endurskoðendur afhenda fjármálaráðuneytinu staðfestingu um að þeir hafi í gildi starfsábyrgðartryggingu, sem uppfyllir skilyrði reglugerðar þessarar.

Fjármálaráðuneytinu, 5. desember 1997.

F. h. r.
Magnús Pétursson.

Ragnheiður Snorradóttir.

27. nóvember 1997 Nr. 674

AUGLÝSING

um staðfestingu á breytingu á skipulagsskrá fyrir Samvinnuháskólann nr. 73 31. janúar 1990, sbr. breytingu nr. 498 11. september 1995.

Skólanefnd sjálfseignarstofnunarinnar Samvinnuháskólinn hefur samkvæmt heimild í 10. gr. skipulagsskrár stofnunarinnar samþykkt eftirfarandi breytingu á skipulagsskránni:

1. gr.

2. gr. orðist svo:

Markmið Samvinnuháskólans er að efla og styrkja íslenskt atvinnulíf og samfélag sem fagháskóli með því að veita framúrskarandi fræðslu á sviði viðskipta og rekstrar. Þá skulu við háskólann fara fram rannsóknir á íslensku atvinnu- og viðskiptalífi er m.a. beinist að mismunandi rekstrarformum, lýðræði í atvinnulífi og atvinnurekstri, viðskiptasiðferði og umhverfismálum.

Við þjálfun og fræðslu skal Samvinnuháskólinn leggja sérstaka áherslu á raunhæf verkefni, tengsl við atvinnulífið, alþjóðleika, upplýsingatækni, samvinnu, hópstarf, samskipti og samskiptafræðslu, skapandi og gagnrýna hugsun. Samvinnuháskólinn skal jafnframt þjálfa nemendur með tilliti til frumkvæðis, aðlögunarhæfni og sveigjanleika, vinnu, ákvarðanatöku og forystu í hópum.

Ofangreind breyting á skipulagsskrá fyrir sjálfseignarstofnunina Samvinnuháskólinn staðfestist hér með samkvæmt lögum um sjóði og stofnanir sem starfa samkvæmt staðfestri skipulagsskrá nr. 19/1988.

Dóms- og kirkjumálaráðuneytinu, 27. nóvember 1997.

F. h. r.
Jón Thors.

Fanney Óskarsdóttir.

REGLUGERÐ

um breytingu á reglugerð nr. 281/1997 fyrir Lífeyrissjóð Verkfræðingafélags Íslands.

1. gr.

Grein 5.6 orðast svo:

Til kaupa á hlutabréfum í og skuldbréfum útgefnum af skráðum almenningshlutafélögum á Verðbréfaþingi Íslands svo og hlutabréfum í og skuldabréfum útgefnum af hlutafélögum skráðum á Opna tilboðsmarkaðinum. Eign í slíkum verðbréfum fari þó ekki umfram 20% af hreinni eign til greiðslu lífeyris.

2. gr.

Grein 5.7 orðast svo:

Í traustum erlendum verðbréfum og hlutabréfum, sem skráð eru á opinberum verðbréfamörkuðum í aðildarríkjum Efnahags- og framfarastofnunarinnar í París. Hlutfall erlendra eigna fari þó ekki umfram 30% af hreinni eign til greiðslu lífeyris.

3. gr.

Reglugerð þessi öðlast þegar gildi.

Með tilvísun til laga nr. 55/1980 staðfestist reglugerðarbreyting þessi hér með.

Fjármálaráðuneytinu, 20. júní 1997.

F. h. r.
Áslaug Guðjónsdóttir.

Hermann Jónasson.

Nr. 676 8. desember 1997

AUGLÝSING

um afnám auglýsingar um bann við innflutningi vegna Newcastle-veiki.

Felld er út gildi auglýsing nr. 610/1997 um bann við innflutningi vegna Newcastle-veiki.

Auglýsing þessi er sett samkvæmt heimild í lögum nr. 25/1993 um dýrasjúkdóma og varnir gegn þeim, sbr. breytingu með lögum nr. 87/1995, og öðlast þegar gildi.

Landbúnaðarráðuneytinu, 8. desember 1997.

F. h. r.
Guðmundur Sigþórsson.

Jón Höskuldsson.

Stjórnartíðindi B 100, nr. 669–676. Útgáfudagur 10. desember 1997.

STJÓRNARTÍÐINDI B 101 – 1997

28. nóvember 1997 1553 Nr. 677

AUGLÝSING

um staðfestingu reglugerðar fyrir Tónskóla Neskaupstaðar.

Með vísan til 2. gr. laga nr. 75/1985 um fjárhagslegan stuðning við tónlistarskóla staðfestist hér með reglugerð fyrir Tónskóla Neskaupstaðar, sem samþykkt var af bæjarstjórn Neskaupstaðar hinn 10. október sl. og birtist sem fylgiskjal með auglýsingu þessari.

Auglýsing þessi öðlast þegar gildi.

Menntamálaráðuneytinu, 28. nóvember 1997.

Björn Bjarnason.

Guðríður Sigurðardóttir.

Fylgiskjal.

Reglugerð fyrir Tónskóla Neskaupstaðar.

1. gr.

Skólinn heitir Tónskóli Neskaupstaðar. Skólinn er eign Neskaupstaðar og fer bæjarstjórn Neskaupstaðar með yfirstjórn hans. Skólinn starfar skv. lögum um fjárhagslegan stuðning við tónlistarskóla nr. 75/1985 með síðari breytingum.

2. gr.

Markmið skólans er að veita almenna tónlistarfræðslu og vinna að eflingu tónlistarlífs í Neskaupstað.

Þessum markmiðum hyggst skólinn ná meðal annars með því að:

- annast kennslu í hljóðfæraleik og söng ásamt kennslu í öðrum tónlistgreinum sem gert er ráð fyrir í námskrá tónlistarskólanna,
- búa nemendum fjölbreytt skilyrði til að þroska tónlistarhæfileika sína og sköpunargáfu,
- leggja áherslu á félagslegt gildi tónlistariðkunar með þátttöku nemenda í samleik, kór- og hljómsveitarstarfi,
- búa nemendur undir framhaldsnám í tónlist,
- gera fullorðnum kleift að auðga tómstundir sínar með tónlistariðkun,
- styðja kennara skólans til tónleikahalds.

3. gr.

Skólanefnd Neskaupstaðar sem kosin er samkvæmt 62. gr. samþykktar um stjórn Neskaupstaðar fer með málefni Tónskóla Neskaupstaðar.

Gutenberg

4. gr.

Formaður skólanefndar boðar til funda með dagskrá svo oft sem þurfa þykir og er skylt að boða til fundar ef tveir nefndarmenn, skólastjóri eða kennarafundur æskir þess.

Skólastjóri skal sitja skólanefndarfundi. Heimilt er kennarafundi að tilnefna 1 fulltrúa úr hópi fastra kennara til að sitja skólanefndarfundi með málfrelsi og tillögurétt þegar fjallað er um málefni Tónskólans og skal hann bundinn sömu trúnaðarskyldu og aðrir nefndarmenn.

5. gr.

Bæjarstjórn ræður skólastjóra að fengnum tillögum skólanefndar. Skólastjóri ræður kennara og aðra starfsmenn í samráði við skólanefnd. Starfsmenn skólans starfa samkvæmt starfslýsingum sem skólanefnd ákveður.

6. gr.

Kennarafundur er skólastjóra til ráðuneytis um starf skólans. Kennarafundi skal halda ekki sjaldnar en 4 sinnum á starfstíma skólans.

Skólastjóri boðar til kennarafunda með dagskrá og tilnefnir fundarstjóra og ritara sem færir gjörðabók kennarafunda.

Skylt er föstum kennurum skólans að sækja kennarafundi. Skylt er stundakennurum að sækja kennarafund ef skólastjóri æskir þess, enda sé boðað til fundarins með a.m.k. þriggja daga fyrirvara.

Skylt er að halda kennarafund ef minnst 1/4 hluti fastra kennara æskir þess.

7. gr.

Starfstími skólans er 9 mánuðir frá 1. september ár hvert. Leyfi yfir starfstímann skulu vera þau sömu og í grunnskólum bæjarins. Viðverutími starfsmanna og vinnuskylda fer eftir gildandi kjarasamningi.

8. gr.

Rekstur skólans skal kosta með fjárveitingu á fjárhagsáætlun Neskaupstaðar og skólagjöldum nemenda.

Bæjarsjóður Neskaupstaðar annast greiðslu launa og rekstrarreikninga svo og bókhald Tónskóla Neskaupstaðar.

9. gr.

Skólagjöld eru ákveðin af bæjarstjórn að fengnum tillögum skólastjóra og skólanefndar. Skólagjöld skulu greidd í upphafi annar.

10. gr.

Skólastjóri skal fyrir 1. júní ár hvert gera áætlun um kennslustundafjölda á næsta skólaári í samráði við skólanefnd. Skal áætlun þessi lögð fyrir bæjarstjórn til samþykktar. Áætlun um kennsluskipan og námsframboð skal liggja fyrir í upphafi skólaárs.

11. gr.

Skólastjóri setur skólanum starfsreglur sem kveða á um ástundun, árangur og umgengni nemenda. Reglurnar skulu settar að fenginni umsögn kennarafundar og þurfa samþykki skólanefndar.

12. gr.

Rétt til skólavistar hefur hver sá er áhuga hefur á tónlistarnámi því sem skólinn býður upp á með eftirtöldum frávikum:

a) Þurfi að takmarka fjölda nemenda á einstökum námssviðum er skólanum m.a. heimilt að beita hæfnisprófum og breyta auglýstu fyrirkomulagi.

b) Heimilt er skólastjóra að vísa nemanda frá námi ef hann hefur ekki sinnt því um lengri tíma eða hefur gerst brotlegur við reglur skólans og ekki látið skipast við áminningu. Úrskurði skólastjóra má skjóta til skólanefndar til umfjöllunar.

13. gr.

Reglugerð þessi er samþykkt af bæjarstjórn Neskaupstaðar þann 10. október 1995.

2. desember 1997 Nr. 678

SAMÞYKKT

um breytingu á samþykkt um hundahald í Reykjavík nr. 305/1989, með síðari breytingum.

1. gr.

1. ml. 1. mgr. 2. gr. hljóði svo:

Heilbrigðisnefnd, í umboði borgarstjórnar, er heimilt að veita lögráða einstaklingum sem búa í Reykjavík undanþágu frá 1. gr. og leyfi til hundahalds í lögsagnarumdæmi Reykjavíkur með eftirfarandi skilyrðum:

2. gr.

1. ml. stafl. d. 2. gr. hljóði svo:

Skylt er leyfishafa að hafa hundinn ábyrgðartryggðan og getur heilbrigðisnefnd ákveðið að gera heildarsamning við tryggingarfélag, eitt eða fleiri.

3. gr.

1. mgr. 3. gr. hljóði svo:

Umsókn um leyfi til hundahalds skal senda Heilbrigðiseftirliti Reykjavíkur, sem gefur út umbeðið leyfi að fengnu samþykki heilbrigðisnefndar.

4. gr.

Í 4. gr. komi í stað orðsins „borgarstjórn“ orðið „heilbrigðisnefnd“.

5. gr.

Í 5. gr. komi í stað orðsins „borgarstjórn“ orðið „heilbrigðisnefnd“.

6. gr.

Ákvæði til bráðabirgða fellur niður.

7. gr.

Samþykkt þessi sem er samþykkt af borgarstjórn Reykjavíkur staðfestist hér með samkvæmt 18. gr. laga nr. 81/1988, um hollustuhætti og heilbrigðiseftirlit, með síðari breytingum, til þess að öðlast gildi 1. janúar 1998.

Umhverfisráðuneytinu, 2. desember 1997.

F. h. r.
Ingimar Sigurðsson.

Sigurbjörg Sæmundsdóttir.

REGLUGERÐ

um listamannalaun.

1. gr.

Hlutverk Launasjóðs rithöfunda, Launasjóðs myndlistarmanna, Tónskáldasjóðs og Listasjóðs er að veita listamönnum starfslaun og styrki samkvæmt lögum um listamannalaun nr. 35/1991 með áorðnum breytingum og reglugerð þessari. Ákvarðanir um veitingu framlaga úr sjóðum þessum skulu gegna þeim tilgangi að efla listsköpun í landinu.

2. gr.

Starfslaun listamanna skulu veitt úr fjórum sjóðum:

a. Launasjóði rithöfunda.
b. Launasjóði myndlistarmanna.
c. Tónskáldasjóði.
d. Listasjóði.

Þrír fyrstnefndu sjóðirnir eru sérgreindir sjóðir. Listasjóður er almennur sjóður en sinnir einkum öðrum listgreinum en þeim sem falla undir sérgreindu sjóðina. Listasjóður veitir og sérstök framlög til listamanna, sem notið höfðu listamannalauna í nokkur ár fyrir 31. desember 1991 og höfðu þá náð 60 ára aldri. Allir sjóðirnir veita starfslaun, svo og náms- og ferðastyrki.

3. gr.

Yfirumsjón með sjóðunum skv. 1. gr. er í höndum stjórnar listamannalauna. Menntamálaráðherra skipar stjórn listamannalauna þremur fulltrúum til þriggja ára í senn, einum tilnefndum af Bandalagi íslenskra listamanna, einum tilnefndum af Háskóla Íslands, en af Listaháskóla þegar stofnaður verður, og loks einum án tilnefningar. Ráðherra skipar formann úr hópi stjórnarmanna. Varamenn skulu skipaðir með sama hætti.

Stjórn listamannalauna úthlutar fé úr Listasjóði, en sérstakar þriggja manna úthlutunarnefndir, sem skipaðar eru árlega af menntamálaráðherra fyrir hvern hinna sérgreindu sjóða, veita fé úr þeim sbr. 6.-8. gr. laga nr. 35/1991 með áorðnum breytingum. Úthlutunarnefndirnar skipta sjálfar með sér verkum.

4. gr.

Stjórn listamannalauna sér til þess að auglýst sé með venjulegum hætti eftir umsóknum um veitingu starfslauna og náms- og ferðastyrkja úr sjóðunum og lætur gera sérstök eyðublöð fyrir umsóknir um framlög úr þeim. Umsókn skulu m.a. fylgja upplýsingar um náms- og starfsferil, verðlaun og viðurkenningar, greinargerð um verkefni það sem liggur til grundvallar umsókninni og hve langan starfstíma er sótt um. Sé sótt um náms- eða ferðastyrk skal gera á skýran hátt grein fyrir tilgangi ferðarinnar eða tilhögun námsins. Stjórn listamannalauna ákveður að öðru leyti og tiltekur í auglýsingu hvaða upplýsingar skuli fylgja umsókn.

Auglýst skal eftir umsóknum eigi síðar en 15. október ár hvert og skal umsóknarfrestur að jafnaði vera eigi skemmri en tveir mánuðir. Miðað skal við að úthlutun starfslauna listamanna verði lokið fyrir 1. mars ár hvert.

5. gr.

Við veitingu starfslauna og styrkja úr öllum sjóðum skulu úthlutunarnefndir gæta þess vandlega að allar umsóknir fái sanngjarna umfjöllun og ákvarðanir séu ávallt reistar á faglegum sjónarmiðum.

6. gr.

Þeir sem njóta starfslauna skulu ekki vera fastráðnir til þess að gegna öðru starfi sem telst meira en þriðjungur úr stöðugildi meðan þeir fá greidd starfslaun, enda hindri það ekki listamanninn í því að sinna því verkefni sem starfslaunin voru veitt til.

Allir þeir sem njóta starfslauna skulu skila greinargóðri vélritaðri skýrslu um störf sín á starfslaunatímanum eigi síðar en ári eftir að honum lýkur. Þeir sem hljóta starfslaun til tveggja eða þriggja ára skulu skila skýrslu árlega.

Hafi umsækjandi áður hlotið starfslaun skal umsókn hans því aðeins tekin til umfjöllunar að hann hafi skilað fullnægjandi skýrslu um störf sín á starfslaunatímanum.

Starfslaunaþegi skal taka starfslaunin samfellt á meðan á starfslaunatíma stendur en heimilt er honum að fresta upphafi tímabilsins í allt að sex mánuði frá því að tilkynning um veitingu starfslaunanna barst honum. Stjórn listamannalauna er þó heimilt að veita undanþágu frá töku samfelldra starfslauna vegna fæðingarorlofs sbr. lög nr. 57/1987.

Sami listamaður getur eigi fengið starfslaun úr tveimur sjóðum í senn.

7. gr.

Áður en til úthlutunar starfslauna kemur úr Listasjóði skal stjórn listamannalauna taka frá þann hluta fjárveitingarinnar sem ætlaður er listamönnum sem um getur í 4. mgr. 3. gr. þessarar reglugerðar.

Allt að þriðjungi starfslauna úr Listasjóði skal varið til stuðnings leikhópum, sbr. 9. gr. laganna.

8. gr.

Úthlutunarnefndir skulu senda stjórn listamannalauna niðurstöður sínar til afgreiðslu þegar þær hafa lokið störfum. Stjórn listamannalauna skal árlega taka saman skýrslu um starfsemi sjóðanna, sem geymir endurskoðaðan ársreikning og skrá um úthlutanir úr sjóðunum. Skýrsla þessi skal send menntamálaráðuneytinu og Bandalagi íslenskra listamanna.

Ef starfslaunaþegi brýtur gegn ákvæðum laga um listamannalaun nr. 35/1991 með áorðnum breytingum, og reglugerð þessari, getur stjórn listamannalauna fellt niður starfslaun að hluta eða að öllu leyti eða krafist endurgreiðslu, enda hafi starfslaunaþega áður verið gefinn kostur á að tala máli sínu.

9. gr.

Menntamálaráðherra ákveður þóknun stjórnarmanna og fulltrúa í úthlutunarnefndum, sem greiðist af fé sjóðanna.

10. gr.

Reglugerð þessi er sett samkvæmt heimild í 12. gr. laga um listamannalaun nr. 35/1991 með áorðnum breytingum og öðlast þegar gildi. Við gildistöku reglugerðar þessarar fellur úr gildi reglugerð um listamannalaun nr. 50/1992.

Menntamálaráðuneytinu, 25. nóvember 1997.

Björn Bjarnason.

Guðríður Sigurðardóttir.

REGLUR

um skipulag, úthlutun og notkun númera, númeraraða og vistfanga.

1. gr.
Gildissvið.

Póst- og fjarskiptastofnunin setur hér með eftirfarandi reglur um númer, númeraraðir og vistföng sem notuð eru í fjarskiptaþjónustu og númer, númeraraðir og vistföng sem notuð eru við samtengingu sjálfstæðra fjarskiptaneta.

2. gr.
Skilgreiningar.

Vísað er til skilgreininga í fjarskiptalögum en auk þess hafa eftirfarandi orð sérstaka merkingu:

Notendanúmer:	Númer sem áskrifendur fjarskiptaþjónustu fá úthlutað hjá rekstrarleyfishafa vegna tengingar við fjarskiptanet þeirra og hægt er að hringja í eða nota til að sækja þjónustu frá rekstrarleyfishöfum.
Símanúmer:	Notendanúmer í almennri talsímaþjónustu, samneti eða farsímaþjónustu.
Forskeyti:	Númer sem notandi verður að velja á undan t.d. landsnúmeri til að fá aðgang að utanlandsþjónustu eða á undan símanúmeri til að fá aðgang að langlínu.
Landsnúmer:	Númer eða kóði 1-, 2- eða 3-stafa sem alþjóðafjarskiptasambandið (ITU) hefur úthlutað í samræmi við tilmæli E.164.
Neyðarnúmer:	Númer sem eingöngu skal nota fyrir tilkynningar um slys og beiðni um neyðarhjálp.
Þjónustunúmer:	3- eða 4-stafa númer sem veita aðgang að sérstakri þjónustu rekstrarleyfishafa sbr. bilanatilkynningar, klukku o.fl.
A-notandi:	Notandi sem efnir til samskipta við annan notanda eða þjónustuveitanda með upphringingu.

3. gr.
Tilgangur.

Samkvæmt 3. gr. fjarskiptalaga skal Póst- og fjarskiptastofnun hafa umsjón með fjarskiptamálum á Íslandi og hafa eftirlit með framkvæmd laganna.

Meðal verkefna sem lög um Póst- og fjarskiptastofnun kveða á um að hún annist er að setja reglur um úthlutun notendanúmera.

Markmið skipulags um notendanúmer eins og það kemur fram í þessum reglum er að kveða á um úthlutun númera fyrir mismunandi þjónustu og ákveða forgangsröðun. Skipulaginu er í fyrsta lagi ætlað að tryggja rekstrarleyfishöfum sem veita fjarskiptaþjónustu aðgang að númerum fyrir notendur sína og tryggja notendum hverjum fyrir sig númer sem tengist honum einum og gerir öðrum kleift að beina til hans fjarskiptaboðum. Í öðru lagi að númer séu fáanleg fyrir samtengingu neta. Póst- og fjarskiptastofnun úthlutar ekki númerum og númeraröðum til annarra en fengið hafa rekstrarleyfi hjá stofnuninni.

Úthlutun númera og númeraraða felur í sér heimild til afnota, en leiðir ekki til eignaréttar á númerum eða númeraröðum.

Skipan númeramála samkvæmt þessum reglum byggir á tilmælum alþjóðafjarskiptasamtakanna ITU um númer í alþjóðatalsíma og vistföng í gagnaflutningsnetum. Þar er m.a. kveðið á um hámarkslengd númera og um lands- og netnúmer. Þar að auki skulu ýmis forskeyti og þjónustunúmer vera í samræmi við tilskipanir ESB, sem gildi hafa tekið á Evrópska efnahagssvæðinu.

Í allri fjarskiptaþjónustu sem sækir skipulag númera og vistfanga til tilmæla ITU skal eingöngu nota númer og vistföng sem Póst- og fjarskiptastofnun hefur úthlutað.

Póst- og fjarskiptastofnun setur fram heildarskipulag á númerum fyrir mismunandi þjónustu og ramma um vistföng í fjarskiptanetum. Rekstrarleyfishöfum ber að veita stofnuninni allar upplýsingar um númer í notkun sem og um möguleika jafnt sem takmarkanir fjarskiptakerfa þeirra að því er varðar notkun númera.

Breytingar á skipulagi, sem fela í sér að hópar notenda verða að breyta um númer skal stofnunin kynna með 2 ára fyrirvara. Póst- og fjarskiptastofnun bætir ekki notendum eða rekstrarleyfishöfum kostnað eða annað fjárhagslegt tjón sem hlýst af númerabreytingum.

4. gr.

Umsóknir.

Rekstrarleyfishafar sem hyggjast úthluta notendum númerum vegna fjarskiptaþjónustu skulu sækja um númeraraðir til Póst- og fjarskiptastofnunar. Í umsókn skal koma fram eftirfarandi:

Tegund þjónustu
Landssvæði þar sem þjónusta er/verður veitt
Fjöldi notenda í viðkomandi þjónustu
Lengd númeraraðar/raða sem óskað er eftir
Fjöldi notenda sem reiknað er með að bætist við a) á næsta heila ári og
b) á næstu 3 árum.

Póst- og fjarskiptastofnun skal úthluta rekstrarleyfishöfum númeraröðum eftir þörfum þeirra að svo miklu leyti sem heildarskipulag númera leyfir sbr. 6. gr. Við úthlutun skal miðað við þarfirnar a.m.k. næsta heila árið en til allt að þriggja ára, ef nægjanlegt svigrúm er til þess að mati stofnunarinnar.

Umsóknir um númer fyrir samtengingu neta og aðgang notenda að mismunandi þjónustu skulu sendar Póst- og fjarskiptastofnun. Með umsóknum skulu fylgja upplýsingar um eftirfarandi eftir því sem við á:

Tegund þjónustu
Landssvæði þar sem þjónusta verður veitt
Heiti neta sem á að samtengja
Samtengistaður/staðir
Gjaldtökuaðferð fyrir þjónustuna eða samtenginguna

Póst- og fjarskiptastofnun er heimilt að auglýsa eftir umsóknum áður en ákvörðun er tekin um úthlutun númera fyrir val á þjónustuveitanda, ef þeir eru fleiri en einn í viðkomandi þjónustu.

5. gr.

Framsal, ábyrgð og nýting.

Ekki er rekstrarleyfishafa heimilt nema að fengnu leyfi Póst- og fjarskiptastofnunar að framselja númer eða númeraraðir til annars rekstrarleyfishafa.

Rekstrarleyfishafar eru ábyrgir fyrir réttri notkun númera þ. á m. að númer séu ekki notuð fyrir aðra þjónustu en viðkomandi númeraröð hefur verið úthlutað fyrir og að númer séu ekki notuð á röngu landssvæði. Úthlutuð númer má eingöngu nota í fjarskiptaþjónustu á Íslandi.

Rekstrarleyfishafar sem fengið hafa úthlutað númeraröðum skulu leitast við að nýta þær á sem bestan hátt. Einkum er óheimilt að velja notendum númer á þann hátt að eyður myndist í númeraröð að óþörfu. Komi í ljós að númeraraðir eru vannýttar getur Póst- og fjarskiptastofnun hafnað frekari úthlutun eða dregið fyrri úthlutun til baka að öllu eða einhverju leyti. Rekstrarleyfishafi sem hefur vannýtt númeraröð með því t.d. að skilja eftir eyður í númeraröð að óþörfu á það á hættu að notendur hans einn eða fleiri kunna að sæta númerabreytingu. Rekstrarleyfishafi ber fjárhagslega ábyrgð gagnvart notanda sínum í slíku tilfelli.

Póst- og fjarskiptastofnun getur afturkallað úthlutun númeraraða, ef í ljós kemur að ekki hefur verið fylgt reglum við úthlutun einstakra númera. Sömuleiðis getur stofnunin afturkallað úthlutun að hluta til, ef rekstrarleyfishafi hefur ofmetið þörf sína fyrir númer eða þegar númer eða númeraröð hefur ekki verið tekin í notkun innan tiltekins tíma.

Breytingar á þjónustunúmerum skulu tilkynntar viðkomandi aðilum með minnst 6 mánaða fyrirvara.

6. gr.

Úthlutun.

Rekstrarleyfishöfum í talsíma-, samnets- og farsímaþjónustu skal úthluta frá 1.000 til 10.000 sjö stafa númerum í röðum í skipulaginu.

Rekstrarleyfishöfum talsíma-, samnets- og farsímaþjónustu skal úthluta 4- eða 5-stafa þjónustunúmerum í númeraskipulaginu.

Rekstrarleyfishöfum í utanlandsþjónustu skal úthluta 4- eða 5-stafa forskeytum.

Útlandanúmeri 00, neyðarnúmeri 112 og þriggja stafa númerum er ekki úthlutað sérstaklega en rekstrarleyfishafar geta fengið afnot af þessum númerum til sérstakra þjónustuaðgerða samkvæmt reglum 7. gr.

Umsóknir um númer og númeraraðir skulu að jafnaði afgreiddar í sömu röð og þær berast Póst- og fjarskiptastofnun.

Rekstrarleyfishafar skulu greiða gjald fyrir úthlutuð númer og raðir samkv. gjaldskrá Póst- og fjarskiptastofnunar.

7. gr.

Skipulag númera í almennri talsímaþjónustu, samneti og farsíma.

Í fjarskiptanetum þar sem veitt er talsíma-, samnets- og farsímaþjónusta skulu gilda 7-stafa símanúmer. Við upphringingar milli símnotenda sama rekstrarleyfishafa og milli símnotenda mismunandi rekstrarleyfishafa skal nota 7-stafa númer. Upphringingar símnotenda í íslenskum fjarskiptanetum til útlanda skulu gerðar með því að velja fyrst útlandaforskeyti 00, síðan landsnúmer og í sumum tilfellum svæðisnúmer og að lokum símanúmer notandans erlendis. Val á utanlandsþjónustu, þegar það er fyrir hendi, skal framkvæmt með því að velja forskeyti fyrir þjónustuaðila áður en símanúmer er valið.

Röðun númera fyrir mismunandi þjónustu og notkun skal vera sem hér segir:

1. Almenn símanúmer skulu vera 7-stafa í röðunum 20-99.
2. Fyrir þjónustu þar sem netið á að framkvæma sérstakar aðgerðir á uppköllum eftir því um hvaða númer er að ræða aðrar en taldar eru í öðrum liðum þessarar greinar skal nota 7-stafa símanúmer sem byrja á 74 og 75.
3. Þegar ekki á að gjaldfæra A-notanda fyrir símtali skal nota 7-stafa númer sem byrja á 80.
4. Fyrir símatorg skal nota 7-stafa númer sem byrja á 901-905.
5. Almenningssjálfsölum, sem tekið er aukagjald fyrir að hringja í, skal gefið 7-stafa númer sem byrja á 909.
6. Sérstök 4-stafa númer sem byrja á 18 eru til ráðstöfunar sem þjónustunúmer þar sem þjónustuveitendur geta veitt upplýsingar tengdar þjónustu sem þeir veita t.d. upplýsingar um símanúmer og klukku.
7. Rekstrarleyfishöfum er úthlutað númerum sem byrja á 19 til notkunar í eigin kerfum, t.d. vegna reksturs símstöðva og prófana. Þessum númerum er ekki úthlutað til notenda.

8. Þriggja stafa þjónustunúmer sem byrja á 11, 14, 15, 16 og 17 og voru í notkun 1. júlí 1997 má nota áfram fyrst um sinn eða þangað til annað verður ákveðið.
9. Póst- og fjarskiptastofnun skal gefa út lista yfir úthlutaðar númeraraðir í samræmi við framangreint.

8. gr.

Númera- og vistfangaskipulag fyrir gagnaflutningsþjónustu.

Gagnaflutningsnet sem taka mið af ITU tilmælum X.121 skulu nota gagnanetfangskóða eða DNIC (Data Network Identification Code) innan þess sviðs sem ITU hefur úthlutað Íslandi.

Gagnaflutningsnet sem falla undir vistfangaskipulag í samræmi við ITU tilmæli X.400/F.401 skulu nota ADMD (Administration Management Domain) vistföng í samræmi við tilmælin.

Póst- og fjarskiptastofnun heldur skrá yfir netföng (DNIC) og vistföng (ADMD) sem rekstrarleyfishöfum hefur verið úthlutað.

9. gr.

Númer fyrir skip.

Póst- og fjarskiptastofnun úthlutar skipum og bátum númerum fyrir skipa- og bátastöðvar í sjófjarskiptaþjónustu (Maritime Mobile Service Identities, MMSI). Númerin skulu valin í samræmi við tilmæli ITU E.210. Stofnunin úthlutar einnig notendanúmerum fyrir Inmarsat-þjónustu (Inmarsat Mobile Number, IMN) í samræmi við tilmæli ITU E.215.

10. gr.

Kerfisnúmer og vistföng í fjarskiptanetum.

Samtenging fjarskiptaneta á grundvelli tilmæla ITU og staðla ETSI skal gerð með notkun númera og vistfangaaðferða sem ITU og ETSI hafa skilgreint. Póst- og fjarskiptastofnun annast nánari útfærslu á þessum aðferðum.

Póst- og fjarskiptastofnun annast úthlutun og skráningu á eftirfarandi kóðum:

1. ISPC (International Signalling Point Code) samkvæmt ITU tilmælum Q.708.
2. SPC (Signalling Point Code) fyrir símstöðvar í innlenda símakerfinu. Kerfisnúmer þessara símstöðva skal innihalda 14 bita og ákveður Póst- og fjarskiptastofnun fyrstu 3 bitana. Næstu 8 bita geta rekstrarleyfishafar notað til að aðgreina stöðvar eftir svæðum og 3 síðustu til að greina sundur stöðvar á sama svæði.
   Rekstrarleyfishafar skulu tilkynna Póst- og fjarskiptastofnun hálfsárslega um SPC, sem eru í notkun
3. MNC (Mobile Network Code) sem er hluti af IMSI (International Mobile Subscriber Identity) samkvæmt ITU tilmælum E.212 og ETSI stöðlum ETS 300 523, 2. útgáfa.
4. IIN (Issuer Identification Number) samkvæmt tilmælum E.118.

Upplýsingar um þessa kóða má fá hjá Póst- og fjarskiptastofnun.

Ef notkun úthlutaðra kerfisnúmera og vistfanga í fjarskiptanetum er hætt, skal tilkynna það Póst- og fjarskiptastofnun innan mánaðar.

11. gr.

Gildistaka.

Reglur þessar eru settar samkvæmt lögum nr. 147/1996 og nr. 143/1996 og taka gildi við birtingu. Viðurlög við brotum á reglunum fara eftir ákvæðum laga nr. 143/1996.

Póst- og fjarskiptastofnun, 3. desember 1997.

Gústav Arnar. **Ársæll Baldursson.**

GJALDSKRÁ

fyrir hundahald í Stykkishólmi.

1. gr.

Þeir sem fá heimild til að halda hund, sbr. 2. gr. samþykktar um hundahald í Stykkishólmi nr. 578/1997 skulu árlega greiða fyrir það kr. 7.000 í bæjarsjóð.

Gjaldið greiðist fyrirfram fyrir allt tímabilið með gjalddaga 1. mars og eindaga 1. apríl. Dráttarvextir reiknast frá gjalddaga verði gjaldið eigi greitt í síðasta lagi á eindaga.

Þeir sem sækja um leyfi til þess að halda hund eftir 1. júlí greiða einungis helming leyfisgjalds fyrir það ár.

2. gr.

Allur kostnaður vegna föngunar hunda sem teknir eru lausir, s.s. útkallskostnaður, bifreiðakostnaður og búrleiga skal greiddur af hlutaðeigandi leyfishafa eða umráðamanni hunds sé um leyfislausan hund að ræða. Til viðbótar útlögðum kostnaði skal leyfishafi eða umráðamaður greiða handsömunargjald sem er eftirfarandi:

Í fyrsta sinn kr. 4.000.
Í annað sinn kr. 6.000.
Í þriðja sinn kr. 8.000.

3. gr.

Framangreind gjaldskrá sem samin er og samþykkt af bæjarstjórn Stykkishólms staðfestist hér með samkvæmt 18. gr. laga nr. 81/1988, um hollustuhætti og heilbrigðiseftirlit, með síðari breytingum til að öðlast gildi 1. janúar 1998.

Umhverfisráðuneytinu, 26. nóvember 1997.

F. h. r.
Ingimar Sigurðsson.

Sigurbjörg Sæmundsdóttir.

Nr. 682 27. nóvember 1997

AUGLÝSING

um breytingu á gjaldskrá nr. 698/1996 fyrir útselda vinnu vegna þjónustuverkefna Hollustuverndar ríkisins.

1. gr.

2. mgr. 6. gr. gjaldskrárinnar orðist svo:

Gjald fyrir samþykkt á efni til þrifa og/eða gerileyðingar í matvælaiðnaði, sbr. 2. lið 4. gr. reglugerðar nr. 522/1994 um matvælaeftirlit og hollustuhætti, er kr. 10.000 fyrir hvert efni sem heimilað er að nota.

2. gr.

Auglýsing þessi, sem er sett samkvæmt heimild í 17. gr. laga nr. 81/1988 um hollustuhætti og heilbrigðiseftirlit með síðari breytingum að fengnum tillögum stjórnar Hollustuverndar ríkisins, staðfestist hér með til þess að öðlast gildi við birtingu.

Umhverfisráðuneytinu, 27. nóvember 1997.

Guðmundur Bjarnason.

Ingimar Sigurðsson.

REGLUGERÐ

um breytingu á reglugerð um efnislegar samkeppnisreglur í samningnum um Evrópska efnahagssvæðið, nr. 594/1993, með síðari breytingum.

1. gr.

Á eftir 2. gr. e bætist við ný grein, 2. gr. f, sem orðast svo:

Á grundvelli ákvörðunar sameiginlegu EES-nefndarinnar nr. 84/97 frá 31. október 1997 skal eftirtalin EB-gerð öðlast gildi hér á landi, með þeim breytingum og viðbótum sem leiðir af XIV. viðauka við EES-samninginn um samkeppni, bókun I um altæka aðlögun og öðrum ákvæðum samningsins:

reglugerð framkvæmdastjórnarinnar (EB) nr. 1582/97 frá 30. júlí 1997 um breytingu á reglugerðum (EBE) nr. 1983/83 og nr. 1984/83 um beitingu 3. mgr. 85. gr. sáttmálans gagnvart flokkum samninga um einkadreifingu annars vegar og einkakaup hins vegar.

2. gr.

Í þessari breytingu felst að gildistími skv. 10. gr. reglugerðar framkvæmdastjórnarinnar (EBE) nr. 1983/83, sem tekin var upp í íslenskan rétt sem b-liður 2. gr. reglugerðar nr. 594/1993, framlengist um tvö ár, frá 31. desember 1997 til 31. desember 1999. Aðlögunarákvæði e með reglugerðinni, sem er í 2. tölul. XIV. viðauka við EES-samninginn og snertir gildistímann, fellur jafnframt niður.

Jafnframt framlengist gildistími skv. 19. gr. reglugerðar framkvæmdastjórnarinnar (EBE) nr. 1984/83, sem tekinn var upp í íslenskan rétt sem c-liður 2. gr. reglugerðar nr. 594/1993, um tvö ár, frá 31. desember 1997 til 31. desember 1999. Aðlögunarákvæði e með reglugerðinni, sem er í 3. tölul. XIV. viðauka við EES-samninginn og snertir gildistímann, fellur og niður.

3. gr.

Reglugerð þessi, sem sett er samkvæmt heimild í 48. gr. samkeppnislaga nr. 8/1993, öðlast þegar gildi.

Ákvörðun sameiginlegu EES-nefndarinnar og EB-gerðin, sem fela í sér breytingu á 2. og 3. tölul. XIV. viðauka við EES-samninginn og snerta beitingu 3. mgr. 53. gr. samningsins, eru birtar í EES-viðbæti við Stjórnartíðindi EB.

Viðskiptaráðuneytinu, 26. nóvember 1997.

Finnur Ingólfsson.

Jón Ögmundur Þormóðsson.

17. nóvember 1997 Nr. 684

REGLUGERÐ

um markaðsleyfi náttúrulyfja.

1. Inngangur.

1. gr.

Skilgreiningar.

Náttúrulyf innihalda eitt eða fleiri virk efni sem unnin eru á einfaldan hátt (t.d. með þurrkun, mölun, úrhlutun, eimingu, pressun) úr plöntum, dýrum, örverum, steinefnum eða söltum. Hrein efni einangruð úr náttúrunni teljast ekki náttúrulyf.

Náttúrulyf eru eingöngu ætluð til inntöku eða staðbundinnar notkunar á húð eða slímhúðir. Ekki má blanda í náttúrulyf lyfseðilsskyldum efnum.

Hómópatalyf teljast ekki til náttúrulyfja. Náttúrulyf geta verið ætluð mönnum eða dýrum.

Reglugerð þessi tekur ekki til náttúruvara, vítamína, steinefna og fæðubótarefna.

2. gr.

Náttúrulyf skulu markaðssett í upprunalegum umbúðum framleiðanda og merkt samkvæmt ákvæðum reglugerðar nr. 418/1994 um merkingu lyfja og fylgiseðla með lyfjum sem ætluð eru mönnum og dýrum. Auðkenna skal umbúðir með áletruninni: „náttúrulyf".

Vöru má hvorki merkja né markaðssetja með orðinu: „náttúrulyf", nema hún hafi verið skráð og fengið markaðsleyfi samkvæmt reglugerð þessari. Lyfjanefnd ríkisins getur takmarkað sölu náttúrulyfs við lyfjabúðir, í undantekningar tilfellum, þegar meðhöndlun eða notkun þess er sérstaklega vandasöm.

3. gr.

Ákvæði reglugerðar þessarar um náttúrulyf ætluð mönnum eru í samræmi við tilskipanir ráðs EBE (65/65/EBE, 75/318/EBE, 75/319/EBE) með síðari breytingum (91/507/EBE, 92/27/EBE) og ákvæði um náttúrulyf ætluð dýrum eru í samræmi við tilskipanir ráðs EBE (81/851/EBE, 81/852/EBE) með síðari breytingum; sbr. nánar í viðauka 1 við reglugerðina.

4. gr.

Sækja þarf um markaðsleyfi náttúrulyfs fyrir náttúruvöru sem er markaðssett eða auglýst á þann hátt að ljóst sé, að viðkomandi vara sé ætluð til lækninga, fróunar eða varnar gegn sjúkdómum eða sjúkdómseinkennum í mönnum eða dýrum. Sama gildir um náttúruefni sem ætlað er að hafa áhrif á líkamsstarfsemi manna eða dýra eða er markaðssett með þeim hætti.

2. Umsókn um markaðsleyfi.

5. gr.

Almenn ákvæði.

Lyfjanefnd ríkisins metur náttúrulyf og afgreiðir umsóknir um markaðsleyfi samkvæmt reglugerð þessari. Umsókn um markaðsleyfi náttúrulyfs skal senda lyfjanefnd ríkisins á eyðublöðum sem þar fást.

Umsóknareyðublað skal fyllt út í þremur eintökum fyrir hverja umsókn, sbr. leiðbeiningar í viðauka 2 með reglugerð þessari.

Sækja skal sérstaklega um markaðsleyfi fyrir hvert lyfjaform og hvern styrkleika náttúrulyfs.

Lyfjanefnd ríkisins áritar og tölusetur hverja umsókn og fær umsækjandi eitt eintak.

Fylgiskjöl og gögn með umsókn skulu vera í einu eintaki, nema annað sé tekið fram og skal kvittun fyrir greiðslu markaðsleyfisgjalds fylgja þeim, sjá einnig ákvæði 6. gr. þessarar reglugerðar.

Fylgiskjöl og gögn með umsóknum um náttúrulyf ætluð mönnum skulu vera samkvæmt leiðbeiningum Evrópusambandsins „Notice to applicants for marketing authorisation for medicinal products for human use" og fyrir dýralyf „Notice to applicants for marketing authorisation for veterinary medicinal products", sem í gildi eru hverju sinni.

Öll gögn sem fylgja með umsókn um markaðsleyfi náttúrulyfs skulu vera greinileg og auðlæs og mega vera á íslensku, dönsku, norsku, sænsku eða ensku. Tillögur að texta fylgiseðils og notkunarleiðbeininga, ef við á, skulu þó vera á íslensku.

Lyfjanefnd ríkisins getur óskað eftir fyllri gögnum og upplýsingum vegna umsóknar um markaðsleyfi náttúrulyfs. Lyfjanefnd ríkisins mun synja umsókn um markaðsleyfi náttúrulyfs, í eftirfarandi tilvikum:

1. ef upplýsingar og gögn með umsókninni eru ekki í samræmi við 3. kafla reglugerðar þessarar,
2. ef fram kemur við mat á upplýsingum og gögnum að notkun náttúrulyfsins geti verið skaðleg,
3. ef í ljós kemur að samsetning eða magn innihaldsefna er frábrugðið því sem skýrt var frá í umsókn.

6. gr.

Greiðsla gjalds með umsókn um markaðsleyfi.

Markaðsleyfisgjald skal greitt samkvæmt reikningi frá lyfjanefnd ríkisins hjá ríkisfjárhirslu, sbr. ákvæði reglugerðar um skráningar-, árgjöld og önnur leyfisgjöld vegna lyfja sem í gildi er hverju sinni, sbr. 4. gr. lyfjalaga nr. 93/1994. Gjaldið er óendurkræft þótt umsókn sé synjað.

3. Fylgiskjöl og gögn með umsókn.

7. gr.

Almenn ákvæði (Administrative data).

Eftirfarandi upplýsingar og gögn, eftir því sem við á, skulu fylgja umsókn um markaðsleyfi náttúrulyfs:

1. Heiti náttúrulyfs, sem sótt er um markaðsleyfi á, lyfjaform og styrkleiki. Eftir því sem unnt er og við á skal nota heiti lyfjaforma sem fram koma í reglugerð nr. 418/1994 um merkingu lyfja og fylgiseðla með lyfjum, sem ætluð eru mönnum og dýrum.
2. Nafn og heimilisfang umsækjanda (væntanlegur handhafi markaðsleyfis) og umboðsmanns hans.
3. Pakkningastærðir og gerð umbúða. Geymsluþol og geymsluskilyrði.
4. Nafn og heimilisfang framleiðanda/framleiðenda.
5. Framleiðandi skal hafa heimild til lyfjaframleiðslu í heimalandi sínu og skal fylgja með umsókn afrit af leyfi frá viðkomandi heilbrigðisyfirvöldum, eigi eldra en tveggja ára.
   Ef náttúrulyfið er framleitt í landi utan EES og verksmiðja framleiðanda hefur ekki áður verið viðurkennd hér á landi skulu einnig fylgja með umsókn ítarleg gögn um viðkomandi verksmiðju framleiðanda og framleiðsluferlið svo hérlend yfirvöld geti lagt mat á hæfni hans. Undanþágu frá ákvæði þessu má veita ef viðkomandi náttúrulyf hefur fengið markaðsleyfi í öðru EES ríki.
6. Skrá yfir tegund og magn innihaldsefna náttúrulyfs.
7. Staðfesting yfirvalda á markaðsleyfi viðkomandi náttúrulyfs í öðrum löndum, sé slík skráning fyrir hendi. Listi yfir þau lönd þar sem sótt hefur verið um markaðsleyfi.
8. Efnisyfirlit yfir gögn, sem fylgja umsókninni. Einnig skal meðfylgjandi sýnishorna getið.

8. gr.

Gögn um gæði (quality), öryggi (safety) og verkun (efficacy).

Ákvæði um hvaða gögn um gæði, öryggi og verkun skulu fylgja umsókn um markaðsleyfi náttúrulyfs, sem ætlað er mönnum, eru tilgreind í 4. gr. tilskipunar ráðs EBE (65/65/EBE) og í viðauka við tilskipun ráðs EBE (75/318/EBE) ásamt síðari breytingum. Hliðstæð ákvæði um hvaða gögn skulu fylgja umsókn um markaðsleyfi náttúrulyfs sem ætlað er dýrum eru tilgreind í 5. gr. tilskipunar ráðs EBE (81/851/EBE) og í viðauka við tilskipun ráðs EBE (81/852/EBE) ásamt síðari breytingum.

Einnig skal farið eftir leiðbeiningum sem Evrópusambandið hefur gefið út, undir heitinu „The rules governing medicinal products in the European community“ (III. hluti „Guidelines: Quality of herbal remedies“ og IV. hluti, 7. liður „Manufacture of herbal medicinal products“).

8.1. Gögn um gæði.

Með umsókn skulu fylgja gögn um framleiðslu, hráefni, gæðaeftirlit og geymsluþol.

8.1.1. Framleiðsla.

Við framleiðslu náttúrulyfs skal fylgja ákvæðum reglugerðar 700/1996 um framleiðslu lyfja og ákvæðum tilskipunar ráðs EBE (91/356/EBE) um góða framleiðsluhætti í lyfjagerð (Good Manufacturing Practice; GMP). Lýsa skal öllum framleiðslustigum náttúrulyfsins og framleiðslueftirliti. Framleiðslan skal vera gilduð (validated) eftir því sem við á.

8.1.2. Hráefni.

Hráefni skal uppfylla kröfur gildandi lyfjaskrár (Evrópsku lyfjaskrárinnar; Ph. Eur.) eða kröfur í öðrum gildandi lyfjaskrám í Evrópu eða N-Ameríku. Ef gæðalýsing (monograph) viðkomandi náttúrulyfs/hráefnis er ekki í ofangreindum lyfjaskrám, skal fylgja listi yfir eiginleika hráefnisins þar sem miðað er við sömu kröfur og gerðar eru í gæðalýsingum Ph. Eur.

Ef hráefni er úr plönturíkinu, skulu fylgja upplýsingar um latneskt heiti plöntunnar/plantnanna ásamt höfundi nafngiftar (t.d. *Ginkgo biloba* L.), plöntuhluta (t.d. blöð, rót), ræktunarstað, uppskerutíma, þroskastig plantna við uppskeru, meðhöndlun plantna á vaxtartíma (skordýraeitur o.fl.), meðhöndlun plantna að uppskeru lokinni (þurrkun, sæfing, geymsluaðstæður, pökkunarefni o.fl.).

Tilgreina skal magn virkra innihaldsefna og vikmörk. Upplýsingar um óhreinindi, svo sem örverur, þungmálma, skordýraeitur og geislavirk efni í hráefnum, sem notuð eru við framleiðsluna, skulu fylgja.

8.1.3. Gæðaeftirlit.

Með umsókn skulu fylgja gögn er varða efnafræði og lyfjagerðarfræði, þar sem m.a. koma fram upplýsingar um gæðaeftirlit á öllum framleiðslustigum (kornastærð, rakainnihald, alkóhólinnihald, sýrustig o.fl.). Lýsingar á aðferðum til sannkennslis og magngreiningar á innihaldsefnum og fullunnu náttúrulyfi skulu fylgja ásamt niðurstöðum mælinga. Ef unnt er skal tilgreina vikmörk. Einnig skulu fylgja lýsingar og niðurstöður hreinleikaprófa eins og t.d. örverufræðilegra prófana og rannsókna á þungmálmum, skordýraeitri, illgresiseyði, sveppavarnarefnum (fungicide) og öðrum efnum er til greina kunna að koma, t.d. sveppaeitur (mycotoxin) á borð við aflatoxín og skyld efni. Aðferðalýsingar skulu vera gildaðar (validated) og svo greinargóðar að óháður aðili geti fylgt þeim.

8.1.4. Geymsluþol.

Tilgreina skal hámarks geymsluþol fyrir fullunnið náttúrulyf, og leggja til grundvallar niðurstöður geymsluþolsrannsókna, fyrir a.m.k. þrjár framleiðslulotur, sem framkvæmdar hafa verið við tilgreindar aðstæður í þeim umbúðagerðum sem ætlað er að markaðssetja.

8.2. Gögn um öryggi og verkun.

Með umsókn skulu fylgja gögn um ábendingar, frábendingar, milliverkanir við lyf, önnur náttúrulyf og/eða fæðutegundir, aukaverkanir, skammtastærðir og um notkun náttúrulyfsins. Einnig skulu fylgja niðurstöður rannsókna á lyfja- og eiturefnafræði og klínisku notagildi.

Gera má undantekningu varðandi kröfur um rannsóknir á lyfjafræði, eiturefnafræði og klínisku notagildi ef innihaldsefni náttúrulyfsins hafa, samkvæmt tilvísun í birtar heimildir, vel þekkt klíniskt notagildi, eru talin hættulaus eða hættulítil og uppfylla að öðru leyti settar kröfur.

8.2.1. Öryggi.

Gera skal grein fyrir öryggi náttúrulyfsins í samantekt sem nær til allra tiltækra gagna um niðurstöður lyfja- og eiturefnafræðilegra rannsókna. Þar skiptir miklu máli fyrri reynsla af notkun náttúrulyfsins, hérlendis eða í öðrum löndum með svipaðar lækningaheföir, í sambærilegum lyfjaformum, skömmtum og meðferðarlengd. Ef fyrri reynsla af notkun náttúrulyfsins nægir ekki til að staðfesta öryggi þess, verða að liggja fyrir niðurstöður full-nægjandi klíniskra rannsókna og/eða lyfja- og eiturefnafræðilegra rannsókna.

8.2.2. Verkun.

Náttúrulyf verður að henta til sjálfslækninga. Með umsókn skulu fylgja gögn sem staðfesta það klíniska notagildi sem sótt er um viðurkenningu á.

Ef um er að ræða vel þekkt náttúrulyf, þar sem löng reynsla af notkun er fyrir hendi, getur nægt að færa rök fyrir klínisku notagildi með upplýsingum úr viðurkenndum ritum (handbókum, tímaritum, bókum). Þetta er þó háð því að náttúrulyfið sé eins og það sem lýst er í innsendum gögnum, að því er varðar lyfjaform, notkun, skammta og annað sem kann að skipta máli. Ef um frávik frá þessu er að ræða, verður að gera grein fyrir þeim og senda inn gögn sem staðfesta að þau skipti ekki máli.

Með umsókn skulu fylgja gögn um verkun í samræmi við eftirfarandi almennar reglur:

1) *Eitt vel þekkt náttúrulyf, sem ekki er blandað öðrum efnum*: Samantekt og mat sem byggir á upplýsingum úr viðurkenndum ritum. Samantektinni skulu fylgja ljósrit eða eintök af öllum þeim gögnum sem vísað er til.
2) *Eitt vel þekkt náttúrulyf, sem blandað er vítamínum og/eða steinefnum í magni sem er innan ráðlagðra dagskammta (RDS) Manneldisráðs Íslands:* Hér gilda sömu kröfur og í lið 1.
3) *Blöndur vel þekktra náttúrulyfja*: Gera skal grein fyrir öllum innihaldsefnunum á sama hátt og lýst er í lið 1). Þar að auki skal gera grein fyrir blöndunni sem slíkri og færa rök fyrir því að öll innihaldsefnin eigi þátt í verkun náttúrulyfsins.

9. gr.

Skýrslur sérfræðinga (expert reports).

Samkvæmt 2. gr. í tilskipun ráðs EBE (75/319/EBE) um lyf ætluð mönnum og 7. gr. tilskipunar EBE (81/851/EBE) um lyf ætluð dýrum skulu fylgja með umsókn ítarlegar skýrslur sérfræðinga um efnafræðileg og lyfjagerðarfræðileg gögn náttúrulyfs.

Skýrslur þessar skulu vera unnar af hæfum sérfræðingum í viðkomandi greinum og skulu þær vera dagsettar og undirritaðar.

10. gr.

Samantekt á eiginleikum náttúrulyfs (SPC).

Tillaga að samantekt á eiginleikum náttúrulyfs, er varða öryggi og verkun (Summary of Product Characteristics; SPC) skal fylgja hverri umsókn.

Fjalla skal um ábendingar, frábendingar, verkun og venjulegar skammtastærðir.
Einnig skal fjalla um lyfhrif ef þau eru þekkt, sömuleiðis aukaverkanir og milliverkanir; ef slíkt er ekki vitað skal rita „ekki vitað". Æskilegt er að varað sé við notkun náttúrulyfs meðan á meðgöngu/brjóstagjöf stendur, ef öryggi þess er ekki að fullu ljóst. Sama gildir ef um börn er að ræða.

Fylgja skal tillaga að samantekt á eiginleikum náttúrulyfs á íslensku og sé náttúrulyfið erlent skal textinn einnig fylgja á ensku, dönsku, norsku eða sænsku.

Leiðbeiningar um gerð samantektarinnar eru í viðauka 34 með reglugerð þessari.

11. gr.

Merking umbúða og fylgiseðla.

Tillögur að áletrun á merkimiða skulu fylgja umsókn. Einnig skulu fylgja tillögur að íslenskum texta fylgiseðils og notkunarleiðbeininga, ef við á. Æskilegt er að tillögur að þessum textum fylgi einnig á disklingi. Tillögur að merkimiðum og fylgiseðlum skulu vera í samræmi við ákvæði reglugerðar nr. 418/1994 um merkingu lyfja og fylgiseðla með lyfjum, sem ætluð eru mönnum og dýrum. Hefðbundinni notkun náttúrulyfs skal lýsa með orðunum: „Hefðbundin notkun er.....". Á umbúðir skal ávallt áletra upplýsingar um hæfilegan dagskammt náttúrulyfs.

12. gr.

Sýnishorn.

Hverri umsókn skal fylgja eitt sýnishorn af náttúrulyfi. Áður en náttúrulyf er markaðssett skal senda lyfjanefnd ríkisins tvö eintök af álþynnum, merkimiðum, ytri umbúðum og fylgiseðlum í endanlegri gerð.

4. Breytingar sem varða náttúrulyf.

13. gr.

Almenn ákvæði.

Markaðsleyfishafa er skylt að fylgjast með nýjungum á sviði tækni og vísinda og gera breytingar á framleiðslu og prófunaraðferðum náttúrulyfs í samræmi við þær. Upplýsingar um slíkar breytingar skal senda til lyfjanefndar ríkisins til viðurkenningar. Senda þarf formlega umsókn til lyfjanefndar ríkisins ef sótt er um eftirfarandi: Nýtt lyfjaform, nýr styrkleiki, ný ábending, breytt samsetning, breytt framleiðsluaðferð. Aðrar breytingar nægir að sækja um með bréfi til lyfjanefndar ríkisins, ásamt gögnum sem við eiga hverju sinni.

14. gr.

Nýtt lyfjaform, nýr styrkleiki, ný ábending.

Þegar sótt er um nýtt lyfjaform eða nýjan styrkleika fyrir náttúrulyf má vísa í gögn um öryggi og verkun náttúrulyfsins, sem fylgdu upphaflegri umsókn, en jafnframt skulu fylgja viðeigandi ný gögn í samræmi við leiðbeiningar ESB í „Notice to applicants...", sbr. ákvæði 5. gr. þessarar reglugerðar.

Þegar sótt er um skráningu nýrra ábendinga fyrir náttúrulyf sem hefur markaðsleyfi, er heimilt að vísa í gögn um gæði og öryggi er fylgdu upphaflegri umsókn, en jafnframt skulu fylgja viðeigandi gögn um verkun náttúrulyfsins við þeirri ábendingu, sem sótt er um, auk ítarlegri gagna um öryggi við notkun náttúrulyfsins, ef við á, sbr. einnig leiðbeiningar ESB í „Notice to applicants...", sbr. 5. gr. í reglugerð þessari.

15. gr.

Breyting á samsetningu.

Sækja skal um viðurkenningu á hvers konar breytingu á samsetningu skráðs náttúrulyfs m.t.t. tegundar og magns hjálparefna. Skulu viðeigandi gögn er varða umbeðnar breytingar fylgja umsókn ásamt rannsóknarniðurstöðum og gildingu (validation) á rannsóknaraðferðum. Með umsókninni skal einnig fylgja skýrsla sérfræðings (expert report) um áhrif breytingarinnar á gæði náttúrulyfsins.

16. gr.

Breyting á framleiðslu- og prófunaraðferðum.

Sækja skal um viðurkenningu á breytingum á framleiðsluaðferð, gæðakröfum og/eða prófunaraðferðum fyrir virk efni, hjálparefni og fullbúið náttúrulyf.

Gögn, sem varða hugsanleg áhrif breytinganna á gæði náttúrulyfsins, skulu fylgja, auk skýrslu hæfs sérfræðings um mat á breytingunum.

17. gr.

Breyting á framleiðanda.

Sækja skal um viðurkenningu á nýjum framleiðanda náttúrulyfs, framleiðslustað og samningsbundnum framleiðanda. Með umsókn skulu fylgja gögn sem lýst er í 5. tl. 7. gr. í reglugerð þessari.

18. gr.

Breyting á geymsluþoli og geymsluskilyrðum.

Sækja skal um viðurkenningu á breyttu geymsluþoli og breytingu á geymsluskilyrðum náttúrulyfs og skulu fylgja gögn því til stuðnings. Með umsókn um viðurkenningu á lengdu geymsluþoli skulu að jafnaði fylgja niðurstöður geymsluþolsrannsókna fyrir a.m.k. 3 framleiðslulotur. Hámarksgeymsluþol, sem viðurkennt er fyrir náttúrulyf, er 5 ár.

19. gr.

Breyting á umbúðum, áletrun umbúða, notkunarleiðbeiningum og fylgiseðlum.

Sækja skal um viðurkenningu á breyttri gerð umbúða og/eða útliti þeirra og skulu fylgja sýnishorn nýrra umbúða, upplýsingar um gerð þeirra og gæði svo og gögn sem varða hugsanleg áhrif breytinganna á verkun náttúrulyfsins og gæði, þ.m.t. geymsluþol þess.

Enn fremur skal sækja um viðurkenningu á breyttri áletrun umbúða, breyttum texta notkunarleiðbeininga svo og texta fylgiseðla. Að fengnu samþykki lyfjanefndar ríkisins skal senda nefndinni sýnishorn merkimiða/umbúða með breyttri áletrun, sýnishorn breyttra notkunarleiðbeininga eða fylgiseðla í tveimur eintökum.

20. gr.

Nýjar pakkningastærðir og afskráning pakkningastærða.

Sækja þarf um viðurkenningu á nýjum pakkningastærðum náttúrulyfs. Með umsókn skulu fylgja upplýsingar um gerð umbúða og sýnishorn í tveimur eintökum af merkimiðum og ytri umbúðum ef við á. Séu þynnupakkningar notaðar skulu fylgja sýnishorn af áletruðum þynnum og ytri umbúðum í tveimur eintökum. Tilkynna skal um afskráningu pakkningastærða.

21. gr.

Breyting á heiti framleiðanda eða markaðsleyfishafa og breyting á markaðsleyfishafa eða umboðsmanni.

Tilkynna skal til lyfjanefndar ríkisins um breytingu á heiti framleiðanda og handhafa markaðsleyfis svo og breytingu á handhafa markaðsleyfis eða umboðsmanni.

22. gr.

Upplýsingar um aukaverkanir.

Handhafa markaðsleyfis/umboðsmanni er skylt að fylgjast með því hvort aukaverkana verður vart við notkun náttúrulyfs. Senda skal lyfjanefnd ríkisins án tafar upplýsingar um slíkt, auk annarra upplýsinga sem koma fram eftir að sótt hefur verið um markaðsleyfi náttúrulyfs og varða öryggi þess.

5. Gildistími markaðsleyfa.

23. gr.

Markaðsleyfi náttúrulyfs er veitt til 5 ára í senn.

Sendi handhafi markaðsleyfis ekki inn umsókn um endurskráningu náttúrulyfs á tilskildum tíma, sbr. ákvæði 24. gr. þessarar reglugerðar, fellur markaðsleyfi þess úr gildi.

6. Umsókn um endurskráningu.

24. gr.

Sækja skal um endurskráningu markaðsleyfis náttúrulyfs, eigi síðar en þremur mánuðum áður en markaðsleyfi þess rennur út, á eyðublaði fyrir umsókn um markaðsleyfi náttúrulyfs sem senda skal til lyfjanefndar ríkisins ásamt eftirfarandi fylgigögnum:

1. Tillaga að samantekt á eiginleikum náttúrulyfs.
2. Tillaga á íslensku að fylgiseðli.
3. Sýnishorn í tveimur eintökum af merkimiðum fyrir náttúrulyfið og ytri umbúðum ef við á.
4. Stutt greinargerð varðandi gæði (efna-/lyfjagerðarfræðileg gögn) og öryggi náttúrulyfsins (safety update), sem byggir á reynslu af notkun þess ásamt uppfærðri skýrslu sérfræðings (expert report).
5. Afrit af leyfi framleiðanda náttúrulyfsins til framleiðslu náttúrulyfja í heimalandi hans útgefið af viðkomandi yfirvöldum og skal það eigi eldra en tveggja ára; sjá einnig ákvæði 5. tl. 7. gr. þessarar reglugerðar.

Með umsókn skal einnig fylgja kvittun fyrir greiðslu endurskráningargjalds, sbr ákvæði 5. og 6. gr. þessarar reglugerðar.

Ef allir þeir þættir sem taldir eru upp í 1., 2., 3. og 4. tölulið eru óbreyttir frá því að markaðsleyfi var fyrst veitt er heimilt að vísa í áður innsend gögn.

7. Afturköllun markaðsleyfis.

25. gr.

Komi í ljós að náttúrulyf, sem er á markaði hér á landi, uppfylli ekki gildandi lög og reglur um náttúrulyf eða kröfur til þess að hljóta markaðsleyfi getur Lyfjanefnd ríkisins afturkallað markaðsleyfi þess.

8. Tilkynning um útgáfu markaðsleyfa og niðurfellingu þeirra.

26. gr.

Lyfjanefnd ríkisins tilkynnir hlutaðeigandi markaðsleyfishafa eða umboðsmanni hans, heilbrigðis- og tryggingamálaráðuneytinu og Lyfjaeftirliti ríkisins um útgáfu markaðsleyfa og niðurfellingu þeirra. Lyfjanefnd ríkisins lætur birta skrá yfir þau náttúrulyf sem hlotið hafa markaðsleyfi.

9. Umfjöllun umsókna.

27. gr.

Lyfjanefnd ríkisins skal leitast við að tryggja, að umfjöllun um umsókn um markaðsleyfi náttúrulyfs sé lokið innan 210 daga frá því að viðunandi umsóknargögn berast nefndinni.

10. Innflutningur, heildsöludreifing og eftirlit.

28. gr.

Innflutningur og heildsöludreifing á náttúrulyfjum skal fara fram í samræmi við ákvæði reglugerðar nr. 699/1996 um innflutning og heildsöludreifingu lyfja.

Lyfjaeftirlit ríkisins hefur eftirlit með þeim sem framleiða, flytja inn og dreifa náttúrulyfjum hér á landi og umboðsmönnum erlendra framleiðenda, samanber 42. gr. lyfjalaga nr. 93/1994.

11. Gildistaka.

29. gr.

Reglugerð þessi er sett samkvæmt heimild í 44. gr. lyfjalaga nr. 93/1994 og öðlast gildi 1. janúar 1998.

Heilbrigðis- og tryggingamálaráðuneytinu, 17. nóvember 1997.

Ingibjörg Pálmadóttir.

Einar Magnússon.

VIÐAUKI 1

Eftirtaldar gerðir ráðsins (EBE) fjalla um markaðsleyfi og kröfur til sérlyfja á Evrópska efnahagssvæðinu og gilda hér á landi, sbr. viðauka II við EES-samninginn. Þær er að finna í íslenskri þýðingu í riti um EES-samninginn, II. viðauka, undirflokki XIII og í EES viðbæti við Stjórnartíðindi EB, bók 3, ISSN 1022-9337, EFTA Publication Unit.

1. Tilskipun ráðs EBE frá 26. janúar 1965 með síðari breytingum, um samræmingu löggjafar reglugerða og stjórnvaldsaðgerða, er varða sérlyf (65/65/EBE, 66/454/EBE, 75/319/EBE, 78/420/EBE, 83/570/EBE, 87/21/EBE, 89/341/EBE, 89/342/EBE, 89/343/EBE, 89/381/EBE, 92/73/EBE),
2. Tilskipun ráðs EBE um samræmingu laga aðildarríkja um stöðlun efnagreiningar og efnafræði-, eiturefnafræði- og læknisfræðilegra staðla varðandi prófun sérlyfja (75/318/EBE, (83/570/EBE, 83/571/EBE, 87/19/EBE, 89/341/EBE, 91/507/EBE)),
3. Tilskipun ráðs EBE um samræmingu löggjafar aðildarríkjanna um litarefni, er nota megi í lyfjum (78/25/EBE, 81/464/EBE),
4. Tilskipun ráðs EBE frá 31. mars 1992 um merkingu lyfja og fylgiseðla (92/27/EBE),
5. Tilskipun framkvæmdastjórnar EBE frá 13. júní 1990, þar sem mælt er fyrir um meginreglur og viðmiðunarreglur um góða framleiðsluhætti lyfja, sem ætluð eru mönnum (91/356/EBE),
6. Tilskipun ráðs EBE frá 28. september 1981 um samræmingu löggjafa aðildarríkjanna varðandi dýralyf (81/851/EBE, 90/676/EBE, 90/677/EBE, 92/74/EBE),
7. Tilskipun ráðs EBE frá 28. september 1981, með síðari viðbót, um samræmingu löggjafar aðildarríkjanna varðandi stöðlun rannsókna og skýrslna vegna prófana á dýralyfjum (81/852/EBE, 87/20/EBE, 92/18/EBE),
8. Tilskipun ráðs EBE frá 24. nóvember 1986 um samræmingu á lögum, reglugerðum og ákvæðum í aðildarríkjunum varðandi verndun dýra, sem notuð eru í tilrauna- og vísindaskyni (86/609/EBE),
9. Tilskipun framkvæmdastjórnar EBE frá 23. júlí 1991, þar sem mælt er fyrir um meginreglur og viðmiðunarreglur um góða framleiðsluhætti dýralyfja (91/412/EBE).

VIÐAUKI 2

Umsókn um markaðsleyfi náttúrulyfs og útgáfu markaðsleyfis.

Sendist til lyfjanefndar ríkisins, Eiðistorgi 13-15, pósthólf 180, 172 Seltjarnarnes.

Fyllt út af lyfjanefnd ríkisins.

Umsókn veitt móttaka og gjald greitt. Dagsetning:	Umsóknarnúmer:
	Markaðsleyfisnúmer:
Undirskrift:	Skráningargjald:

❑ **Náttúrulyf ætlað mönnum**
❑ **Náttúrulyf ætlað dýrum**

❑ **Nýtt náttúrulyf**
❑ **Endurskráning.** Markaðsleyfisnúmer_____
❑ **Breyting á skráðu náttúrulyfi**
- ❑ **Nýtt lyfjaform**
- ❑ **Nýr styrkleiki**
- ❑ **Ný ábending**
- ❑ **Breytt samsetning**
- ❑ **Breytt framleiðsluaðferð**
- ❑ **Annað**

Heiti náttúrulyfs:	
Lyfjaform:	Styrkleiki:

Umsækjandi (væntanlegur handhafi markaðsleyfis):	Umboð:
Heimilisfang:	Heimilisfang:
Pósthólf:	Pósthólf:
Land:	Land:
Sími:	Sími:
Bréfsími:	Bréfsími:

Framleiðandi: Með framleiðanda er bæði átt við framleiðanda fullbúins náttúrulyfs og einnig alla þá er koma að framleiðslu vörunnar t.d. lögun, blöndun, áfyllingu, pökkun og merkingu.

Framleiðandi fullbúins náttúrulyfs:	Framleiðandi:
Heimilisfang:	Heimilisfang:
Pósthólf:	Pósthólf
Land:	Land
Sími:	Sími:
Bréfsími:	Bréfsími:
Framleiðslustig:	Framleiðslustig

Innflytjandi/framl., ábyrgur fyrir prófunum og lokasamþykkt á EES-svæði:	Hvar prófanir og lokasamþykkt fara fram á EES-svæði:
Heimilisfang:	Heimilisfang:
Pósthólf:	Pósthólf:
Land:	Land:
Sími:	Sími:
Bréfsími:	Bréfsími:

Pakkningar:

Stærð:	Gerð umbúða:
Geymsluþol:	Geymluskilyrði:

Stærð:	Gerð umbúða:
Geymsluþol:	Geymluskilyrði:

Stærð:	Gerð umbúða:
Geymsluþol:	Geymluskilyrði:

SKRÁ YFIR INNIHALDSEFNI

Dagsetning:_____

Undirskrift:_____

Heiti náttúrulyfs:_____

Lyfjaform og styrkleiki:_____

Handhafi markaðsleyfis:_____

Eining:_____

Nafn innihaldsefnis:	**Heimild**	**Magn**	**Staðall**	**Tegund efnis**

Eining: Sú eining sem magnið er miðað við t.d. tafla, hylki, ml (mixtúrur, o.fl.), g (duft, kyrni, smyrsli, krem, o.fl.).
Heimild (nafngiftar): Linné, INN, BAN, o.s.frv.
Staðall: Ph.Eur., DLS, o.s.frv.
Tegund efnis: **VI:** virkt efni; **HJ:** hjálparefni sem flokkast ekki annars staðar; **LI:** litarefni; **RO:** rotvarnarefni; **AO:** andoxunarefni; **ST:** stabiliserandi efni; **BR:** bragðefni; **DR:** drifefni.

Hefur náttúrulyfið verið skráð eða fengið markaðsleyfi í öðrum löndum; hvaða löndum?

- Norðurlönd.
- Önnur Evrópulönd.
- Norður Ameríka, Ástralía, Nýja Sjáland.

Lönd:	Heiti náttúrulyfs:	Staða umsóknar *):	Dags.:

*): **SA:** samþykkt; **ÍV:** í vinnslu; **SY:** synjað; **DR:** dregin til baka af framleiðanda; **AF:** afskráð af framleiðanda; **AY:** afskráð af yfirvöldum.

Staður og dagsetning.

Undirskrift umsækjanda (væntanlegs handhafa markaðsleyfis) eða viðurkennds umboðsmanns.

Leiðbeiningar um útfyllingu umsóknareyðublaðs og nokkrar skýringar.

Athugið að fylla skal eyðublaðið út eftir því sem við á hverju sinni. Ef rýmið á eyðublaðinu nægir ekki má vísa í fylgiblöð.

Bls. 1 á umsóknareyðublaði.
Umsóknarnúmer: Fyllt út af lyfjanefnd ríkisins.

Í 4. gr. tilskipunar ráðs EBE ((65/65/EBE), lyf ætluð mönnum) og í 5. gr. tilskipunar ráðs EBE ((81/851/EBE), dýralyf) svo og í 2. og 3. kafla þessarar reglugerðar er tilgreint hvaða fylgiskjöl og gögn eiga að fylgja með umsóknum um markaðsleyfi náttúrulyfs.

Endurskráning:
Sækja skal um endurskráningu náttúrulyfs eigi síðar en þremur mánuðum áður en markaðsleyfi þess rennur úr gildi. Með umsókn skulu fylgja þau gögn sem um getur í 24. gr. þessarar reglugerðar.
Eftirfarandi er til leiðbeiningar um hvaða gögn skulu fylgja umsóknum um breytingu á skráðu náttúrulyfi:

Nýtt lyfjaform, nýr styrkleiki, ný ábending:
Sjá 14. gr. þessarar reglugerðar.

Breyting á samsetningu og/eða framleiðsluaðferð:
Breyting á samsetningu skráðs náttúrulyfs m.t.t. tegundar og magns hjálparefna.
Einnig breyting á aðferð við vinnslu. Með umsókn skulu fylgja viðeigandi gögn sbr. 15. og 16. gr. þessarar reglugerðar.

Umsækjandi:
Gera þarf nákvæma grein fyrir umsækjanda og umboðsaðila. Umsækjandi er væntanlegur handhafi markaðsleyfis.

Bls. 2 á umsóknareyðublaði.
Framleiðandi:
Skýrir sig að mestu sjálft, fylla út alla reiti eftir því sem við á.

Innflytjandi/framleiðand:
Næst á blaðinu er sérstakur reitur ætlaður fyrir náttúrulyf, sem framleidd eru utan ríkja EES, þar sem viðurkenndur framleiðandi innan ríkja EES endurtekur gæðapróf og ber ábyrgð á lokafrágangi (batch release) náttúrulyfs.

Pakkningar:
Greina þarf frá stærð og gerð umbúða, geymsluþoli og geymsluskilyrðum.

Bls. 3 á umsóknareyðublaði.
Greina þarf frá öllum innihaldsefnum náttúrulyfs með viðeigandi merkingum eins og skýrt er fyrir neðan töfluna. Fyrir náttúrulyf í afmældum einingum (töflur, hylki o.s.frv.) skal miða magnið við eina einingu. Þegar um er að ræða náttúrulyf í hálffóstu eða föstu formi svo sem smyrsl, duft eða kyrni, á að miða við eitt g, en einn ml fyrir náttúrulyf í fljótandi formi (mixtúrur o.s.frv.).

Bls. 4 á umsóknareyðublaði.
Greina þarf frá markaðs- og/eða skráningarstöðu náttúrulyfs í öðrum löndum. Þau lönd sem einkum eru áhugaverð í þessu sambandi eru Norðurlönd, önnur V-Evrópulönd, N-Ameríka, Nýja Sjáland og Ástralía.

VIÐAUKI 3

Samantekt á eiginleikum náttúrulyfsins (Summary of Product Characteristics, SPC; Produktresume).
Náttúrulyf ætluð mönnum eða dýrum.

Leiðbeiningar um samantekt á eiginleikum náttúrulyfs.

Samanber leiðbeiningar ESB: Summary of Product Characteristics, sem er að finna í Notice to Applicants for marketing authorisation for medicinal products for human use og fyrir dýralyf Notice to Applicants for marketing authorisation for veterinary medicinal products, sem í gildi eru hverju sinni.

Samantektin skal vera á íslensku og dönsku, ensku, norsku eða sænsku þegar um erlent náttúrulyf er að ræða. Skrifa skal sérstaka samantekt fyrir hvert lyfjaform. Samantektin á að vera með sömu fyrirsögnum, í sömu röð og hér er lýst. Undirfyrirsögnum sem augljóslega eiga ekki við skal sleppt. Ef upplýsingar um eitthvert atriði eru ekki til eða eru óviðunandi, á að taka það fram.

1. **Heiti náttúrulyfsins.**
2. **Virkt (virk) innihaldsefni:** Tegund og magn virks (virkra) innihaldsefnis (-efna). Heiti skal greina sem INN heiti eða á annan hátt, sbr. ákvæði í viðauka 1 við reglugerð nr. 418/1994 um merkingu lyfja og fylgiseðla með lyfjum sem ætluð eru mönnum og dýrum.
3. **Lyfjaform** (sbr. viðauka 2 við reglugerð nr. 418/1994, ef unnt er).
4. **Klínískar upplýsingar:**
   - 4.0 **Dýrategund** (ef um náttúrulyf ætlað dýrum er að ræða).
   - 4.1 **Ábendingar** (fyrir tilgreinda dýrategund ef við á).
   - 4.2 **Skammtar** (fyrir hverja dýrategund ef um náttúrulyf ætlað dýrum er að ræða):
     - 4.2a Skammtar handa fullorðnum, skammtar handa börnum og ef við á skammtar handa öldruðum eða sérstökum sjúklingahópum (tilgreina skal lyfjaform og aðferð við gjöf náttúrulyfs ef við á).
   - 4.3 **Frábendingar** (einungis algerar frábendingar).
   - 4.4 **Varnaðarorð og varúðarreglur:**
     - 4.4a Hættur sem eru alvarlegar á að tilgreina fyrst á áberandi hátt, t.d. með breyttri leturgerð.
     - 4.4b Ástand sjúklinga þar sem gæta verður sérstakrar varúðar, t.d skert lifrar- og nýrnastarfsemi, aðrir sjúkdómar eða visst aldursskeið (börn, aldraðir).
   - 4.5 **Milliverkanir** (einungis þær sem hafa klíníska þýðingu).
   - 4.6 **Meðganga og brjóstagjöf:** Ef vitað er um skaðleg áhrif á fóstur þarf að lýsa þeim og taka fram á hvaða skeiði meðgöngunnar (t.d. fyrsta þriðjungi eða lok meðgöngu) hættan er mest. Ef mikil reynsla er af náttúrulyfinu án grunsemda um skaðleg áhrif á fóstur skal gera grein fyrir því. Vitna má í niðurstöður dýratilrauna eða annars konar tilrauna.
     Ef náttúrulyfið skilst ekki út í móðurmjólk eða ef ekki er vitað hvort það skilst út í móðurmjólk er nægjanlegt að skýra frá því. Aðrir helstu möguleikarnir eru að náttúrulyfið skiljist út í magni sem sé ólíklegt að hafi skaðleg áhrif á barnið eða í magni sem geti eða sé líklegt að hafi skaðleg áhrif á það. Ef um náttúrulyf ætlað dýrum er að ræða, skal greina hliðstæðar upplýsingar undir yfirskriftinni: **„Meðganga og mjólkurgjöf“.**
   - 4.7 **Akstur** (náttúrulyf sem geta haft áhrif á viðbragðsflýti).
   - 4.8 **Aukaverkanir:** Telja skal upp a.m.k. allar algengar og allar hættulegar aukaverkanir.
     Ef einhverjar aðstæður auka eða draga úr líkum á aukaverkunum á að skýra frá því.
   - 4.9 **Ofskömmtun og eitranir:** Hvaða skammtar valda eitrunum og hvernig lýsir eitrun sér? Lýsa skal meðferð við eitrun ef unnt er.
   - 4.10 **Afurðanýting dýra:** Tilgreina skal þann tíma, sem þarf að líða frá síðustu gjöf náttúrulyfs þar til nýta má afurðir dýra til manneldis.
5. **Lyfjafræðilegar upplýsingar:**
   - 5.2 **Verkunarháttur og verkanir** (stutt lýsing).
   - 5.3 **Lyfjahvörf:**
     - 5.3a Upplýsingar varðandi virkt/virk efni (frásog, dreifing, brotthvarf, samband skammta og verkunar, samband tíma og verkunar).
     - 5.3b Upplýsingar varðandi sjúklinginn (kyn, aldur, skert lifrar- og nýrnastarfsemi, aðrir sjúkdómar, reykingar o.fl.).

5.4 **Forklíniskar upplýsingar:** Upplýsingar sem ekki koma fram annars staðar í samantektinni og hafa verulega þýðingu fyrir mat á klínísku notagildi náttúrulyfsins.

6. **Lyfjagerðarfræðilegar upplýsingar:**
   6.1 **Tæmandi samsetning** (nöfn allra innihaldsefna).
   6.1a Eiginleikar lyfjaformsins: Sérstakir galenískir eiginleikar. Einkenni svo sem litur, form, stærð, merking og bragð.
   6.3 **Geymsluþol** (geymsluþol náttúrulyfsins og tilbúinnar blöndu af náttúrulyfinu).
   6.4 **Geymsluskilyrði** (viðurkenndar geymsluaðstæður).
   6.5 **Pakkningar** (stærðir og gerð umbúða).
   6.6 Ákvæði um **meðferð/meðhöndlun** náttúrulyfsins.
   6.7 **Förgun lyfjaleifa** (ákvæði um förgun lyfjaleifa ef mengunarhætta getur stafað af þeim).
7. **Handhafi markaðsleyfis** (nafn, heimilisfang).
8. **Markaðsleyfisnúmer** (umsóknarnúmer).
9. **Dagsetning fyrsta markaðsleyfis náttúrulyfsins og síðustu endurnýjaðrar skráningar.**
10. **Dagsetning þessarar útgáfu** af samantekt á eiginleikum náttúrulyfsins.

Nr. 685 10. nóvember 1997

REGLUGERÐ

um iðgjald vegna slysatryggingar sjómanna.

1. gr.

Útgerðarmenn fiskiskipa skulu tryggja hjá Tryggingastofnun ríkisins áhættu vegna bótaskyldra slysa sbr. III. kafla laga nr. 117/1993, um almannatryggingar, og 36. gr. sjómannalaga nr. 35/1985.

Tryggingastofnun ríkisins greiðir útgerðarmönnun fjárhæð sem svarar til fulls kaups og/eða aflahlutar sjómanna í allt að tvo mánuði.

2. gr.

Útgerðarmenn skulu greiða iðgjald sem nemur 0,65% af samanlögðum launum og aflahlut sjómanna sem hjá þeim starfa hverju sinni.

3. gr.

Skattstjórar annast ákvörðun iðgjalds samkvæmt reglugerð þessari og skal það innheimt af innheimtumönnum ríkissjóðs, í Reykjavík tollstjóra. Ákvæði laga nr. 113/1990, um tryggingagjald, með síðari breytingum, eiga við um gjaldstofn, gjaldskyldu, greiðslutímabil, álagningu og innheimtu iðgjalds samkvæmt þessari reglugerð. Iðgjaldið innheimtist mánaðarlega ásamt tryggingagjaldi. Að tekjuári liðnu skal fara fram endanleg ákvörðun iðgjaldsins í samræmi við launaframtal og skal iðgjaldið sérgreint í álagningarskrá og skattskrá. Ríkisskattstjóri skal halda skrá yfir gjaldskylda aðila samkvæmt reglugerð þessari og skal eftir atvikum leita staðfestingar hans á iðgjaldi útgerðaraðila þegar bótaskylda Tryggingastofnunar ríkisins er ákvörðuð.

4. gr.

Útgerðarmenn sem þess óska geta sagt upp tryggingu skv. reglugerð þessari fyrir 1. nóvember ár hvert vegna næsta árs á eftir. Tilkynning um uppsögn skal berast Trygginga-

stofnun ríkisins. Eftir að uppsögn hefur öðlast gildi eiga útgerðarmenn ekki rétt á greiðslum vegna launa eða aflahlutar í forföllum vegna slysa en njóta slysatrygginga almennra launþega.

5. gr.

Reglugerð þessi, sem sett er með stoð í 63. gr. almannatryggingalaga nr. 117/1993, sbr. 32. gr. laga nr. 144/1995, um ráðstafanir í ríkisfjármálum á árinu 1996, öðlast gildi 1. janúar 1998.

Heilbrigðis- og tryggingamálaráðuneytinu, 10. nóvember 1997.

Ingibjörg Pálmadóttir.

Jón Sæmundur Sigurjónsson.

16. desember 1997 Nr. 686

AUGLÝSING

um frestun gildistöku reglna um flug- og vinnutímamörk og hvíldartíma flugáhafna nr. 650/1997 og reglna um útreikning massa og jafnvægi í flugrekstri nr. 651/1997.

Samgönguráðuneytið hefur ákveðið að fresta gildistöku reglna samkvæmt auglýsingu nr. 650/1997 um flug- og vinnutímamörk og hvíldartíma flugáhafna og gildistöku reglna samkvæmt auglýsingu nr. 651/1997 um útreikning massa og jafnvægi í flugrekstri.

Frestun þessi gildir til 1. mars 1998.

Auglýsing þessi sem sett er samkvæmt heimild í 188. gr. laga um loftferðir nr. 34/1964 staðfestist hér með til að öðlast þegar gildi.

Samgönguráðuneytinu, 16. desember 1997.

Halldór Blöndal.

Halldór S. Kristjánsson.

14. desember 1997 Nr. 687

REGLUGERÐ

um dragnótaveiðar.

1. gr.

Heimilt er öllum fiskiskipum, sem leyfi hafa til veiða í atvinnuskyni í fiskveiðilandhelgi Íslands, að stunda veiðar með dragnót á þeim svæðum þar sem þeim er heimilt að stunda veiðar með botn- og flotvörpu, samkvæmt 5. gr. laga nr. 79/1997, um veiðar í fiskveiðilandhelgi Íslands.

2. gr.

Veiðar með dragnót nær landi en um ræðir í 5. gr. laga nr. 79/1997 eru háðar sérstöku leyfi Fiskistofu. Leyfi til veiða með dragnót eru þrenns konar: Almenn dragnótaleyfi, sbr. 3. gr., dragnótaleyfi til kolaveiða, sbr. 4. gr. og dragnótaleyfi í Faxaflóa, sbr. 5. gr.

3. gr.

Almenn dragnótaleyfi skulu bundin við fiskveiðiárið og ákveðið svæði. Skiptast miðin umhverfis landið í fjögur leyfissvæði þannig:

1. **Suður- og Vesturland:** Að austan markast svæðið af línu r/v austur og vestur um Papey og að vestan af línu réttvísandi 270° frá Öndverðarnesi.
2. **Breiðafjörður og Vestfirðir**: Að sunnan markast svæðið af línu réttvísandi 240° frá Hellnanesi og að norðan af línu réttvísandi norður frá Geirólfsgnúpi.
3. **Norðurland:** Að vestan markast svæðið af línu réttvísandi norður frá Horni og að austan af línu réttvísandi norður frá Rifstanga.
4. **Norðausturland og Austfirðir:** Á svæði milli lína réttvísandi norður frá Rifstanga og réttvísandi suðaustur frá Stokksnesi.

Fiskistofu er eingöngu heimilt að veita skipi leyfi til dragnótaveiða á því svæði sem skipið á heimahöfn enda skal skipið skráð innan þess svæðis, gert þaðan út og útgerð þess eiga þar heimilisfesti. Aðeins er heimilt að veita skipum styttri en 42 metrar að mestu lengd leyfi samkvæmt þessari grein, enda séu þau með aflvísi lægri en 2.500, sbr. 3. - 5. mgr. 5. gr. laga nr. 79/1997. Heimilt er í leyfum að binda heimildir til dragnótaveiða innan viðmiðunarlínu, sbr. 5. gr. laga nr. 79/1997, við ákveðnar bátastærðir.

4. gr.

Dragnótaleyfi til kolaveiða skulu bundin við tímabilið frá og með 1. september - til og með 15. maí og ákveðið svæði og tilgreint svæði fyrir Suðurlandi eða Vesturlandi og markast svæðin þannig:

1. **Suðurland:** Að austan markast svæðið af línu réttvísandi austur frá Eystrahorni og að vestan af línu réttvísandi vestur frá Garðskaga.
2. **Vesturland:** Að norðan markast svæðið af línu réttvísandi 240° frá Hellnanesi og að sunnan af línu réttvísandi suður frá Hópsnesi.

Fiskistofu er aðeins heimilt að veita þeim skipum dragnótaleyfi til kolaveiða, sem slík leyfi fengu á árinu 1997 enda hafi þau aflahlutdeild í langlúru. Dragnótaleyfi til kolaveiða skal bundið við svæði þar sem skipið á heimahöfn, enda sé skipið skráð innan þess svæðis, gert þaðan út og útgerð þess eigi þar heimilisfesti. Heimilt er Fiskistofu að samþykkja flutning veiðileyfis frá skipi, sem rétt hefur til slíks leyfis samkvæmt þessari grein, til nýs skips, enda fullnægi það skip að öðru leyti skilyrðum þessarar greinar og sé ekki lengra eða með hærri aflavísi en skip það er dragnótaleyfið er flutt af.

5. gr.

Dragnótaleyfi í Faxaflóa skulu bundin við tímabilið frá og með 15. júlí - til og með 15. desember og svæðið innan línu milli Garðskagavita og Malarrifsvita og utan línu milli Hólmbergsvita í bauju nr. 6, þaðan í punkt 64°22'N - 22°23'V og síðan um Þormóðssker í land.

Fiskistofu er eingöngu heimilt að veita þeim skipum dragnótaleyfi í Faxaflóa, sem slík leyfi fengu á árinu 1997. Leyfi til þessara veiða skulu bundin því skilyrði að fari hlutur bolfisks yfir 15% af heildarafla á hverju tveggja vikna tímabili skal leggja gjald á viðkomandi útgerð vegna þess bolfiskafla sem umfram 15% er skv. lögum nr. 37/1992, um sérstakt gjald vegna ólögmæts sjávarafla.

Heimilt er Fiskistofu að samþykkja flutning dragnótaleyfis frá skipi, sem rétt hefur til slíks leyfis samkvæmt 2. mgr. þessarar greinar, til nýs skips, enda sé skip það sem veiðileyfið er flutt til ekki lengra en 22 metrar að mestu lengd og hafi auk þess aflahlutdeildir í skarkola og sandkola. Þá skal það skip er dragnótleyfi er flutt til eiga heimahöfn við leyfissvæðið, vera

skráð innan svæðisins, gert þaðan út og útgerð þess eiga þar heimilisfesti. Þær sérstöku aflatakmarkanir, sem settar eru í leyfi samkvæmt þessari grein, á veiðar úr einstökum tegundum eða bolfiski fylgja dragnótaleyfi við flutning þess milli skipa.

6. gr.

Heimilt er í dragnótaleyfum samkvæmt 3. - 5. gr. að takmarka enn frekar veiðiheimildir innan hvers svæðis, bæði á ákveðnum svæðum eða tímum og taka þá m.a. mið af stærðum veiðiskipa eða heimahöfn. Ennfremur er heimilt að kveða nánar á um skipulag veiða innan hvers svæðis varðandi veiðarfæri og útbúnað þeirra og önnur þau atriði er veiðarnar varða.

7. gr.

Sé ekki annað ákveðið í leyfisbréfi skal lágmarksstærð möskva í dragnót vera 135 mm. Við mælingar á möskvum dragnótar gilda ákvæði reglugerðar um botn- og flotvörpur.

Legggluggi er netstykki sem skorið er á legg. Sé legggluggi áskilinn við dragnótaveiðar á tilteknu svæði skal honum fyrir komið á efra byrði pokans (belgsins) þannig:

1. Lengd gluggans skal minnst vera fjórir metrar.
2. Aftari jaðar gluggans skal vera mest fimm metrum frá pokaenda.
3. Þegar glugginn er festur við upptöku pokans (belgsins) skal taka tvær upptökur á móti einum legg. Lengdarhliðar gluggans skulu festast slétt við neðra byrði í leisi pokans (belgsins).
4. Möskvastærð í glugganetinu skal ekki vera minni en möskvastærð riðilsins í pokanum.

8. gr.

Óheimilt er að nota nokkurn þann útbúnað sem þrengir eða herðir á nokkurn hátt möskva en þó skal eigi teljast ólögmætt að festa net eða annað efni undir poka dragnótar í því skyni að forða eða draga úr sliti. Slitvarar þessir skulu aðeins festir að framan og á hliðunum við pokann.

Við veiðar á dragnót er óheimilt að nota hlera eða annað sem komið gæti í stað hlera til útþenslu vængjanna.

9. gr.

Heimilt er Fiskistofu að svipta skip leyfi til dragnótaveiða, sem gefið er út með stoð í reglugerð þessari vegna brota á reglugerð þessari eða ákvæðum leyfisbréfa til dragnótaveiða samkvæmt 15. gr. laga nr. 57, 3. júní 1996, um umgengni um nytjastofna sjávar. Missi skip leyfi til veiða í atvinnuskyni fellur jafnframt úr gildi leyfi til dragnótaveiða.

10. gr.

Með mál sem kunna að rísa út af brotum á ákvæðum reglugerðar þessarar og ákvæðum leyfisbréfa gefnum út samkvæmt henni skal farið að hætti opinberra mála og varða brot viðurlögum samkvæmt 17. gr. laga nr. 79, 26. maí 1997, um veiðar í fiskveiðilandhelgi Íslands.

11. gr.

Reglugerð þessi er sett samkvæmt 6. gr. laga nr. 79, 26. maí 1997, um veiðar í fiskveiðilandhelgi Íslands til þess að öðlast þegar gildi og koma til framkvæmda 1. janúar 1998. Jafnframt er felld úr gildi reglugerð nr. 334, 28. maí 1997, um dragnótaveiðar.

Sjávarútvegsráðuneytinu, 14. desember 1997.

Þorsteinn Pálsson.

Árni Kolbeinsson.

GJALDSKRÁ

fyrir gatnagerðargjald í Stykkishólmi.

1. gr.

Almenn ákvæði. Innifalið í gatnagerðargjaldi.

Af öllum lóðum og nýbyggingum í Stykkishólmi, sbr. þó 1. mgr. 5. gr., skal greiða gatnagerðargjald til bæjarsjóðs samkvæmt gjaldskrá þessari, sbr. heimild í lögum um gatnagerðargjald nr. 17/1996 og reglugerð um gatnagerðargjald nr. 543/1996.

Innifalið í gatnagerðargjaldi er gatnagerð, svo sem undirbygging gatna, tilheyrandi lagnir, m.a. vegna götulýsingar, lagning bundins slitlags, gangstéttar, umferðareyjar og þess háttar, sem gert er ráð fyrir í skipulagi.

2. gr.

Gatnagerðargjald.

Gatnagerðargjald samkvæmt gjaldskrá þessari er tvíþætt, þ.e. gatnagerðargjald vegna íbúðarhúsa og gatnagerðargjald tengt öðrum húsum en íbúðarhúsum.

a. Gatnagerðargjald vegna íbúðarhúsa.

Af hverri lóð íbúðarhúss greiðist gatnagerðargjald eftir hústegund og miðað við ákveðna stærð húss sem ákveðinn hundraðshluti byggingarkostnaðar rúmmetra (rúmmetraverðs) í vísitöluhúsi fjölbýlis eins og hann er á hverjum tíma samkvæmt útreikningum Hagstofu Íslands á grundvelli laga nr. 42/1987, að frádregnum kostnaði við gatnagerð sem hér segir:

1.	Einbýlishús	5,5 % af rúmmetraverði.
2.	Parhús, raðhús og keðjuhús	4,0 % af rúmmetraverði.
3.	Fjölbýlishús pr. íbúð	2,5 % af rúmmetraverði.

Rúmmál byggingar skal reiknað eftir ÍST 50 og miðað við brúttóstærðir, þ.m.t. bílgeymslur og önnur útihús. Gjald vegna bílgeymslna fellur undir viðkomandi hústegund sem þeim tilheyrir.

Gjald skal miðað við stærð lóðar og húss samkvæmt framansögðu, sbr. einnig ákvæði 3. gr. um lágmarksgatnagerðargjald.

b. Gatnagerðargjald vegna annarra húsa en íbúðarhúsa.

Af hverjum rúmmetra húsa, annarra en íbúðarhúsa, greiðist ákveðinn hundraðshluti byggingarkostnaðar rúmmetra (rúmmetraverðs) í vísitöluhúsi fjölbýlis eins og hann er á hverjum tíma samkvæmt útreikningum Hagstofu Íslands á grundvelli laga nr. 42/1987, að frádregnum kostnaði við gatnagerð.

Hundraðshluti byggingarkostnaðar ákvarðast eftir hústegund svo sem hér segir:

1.	Opinberar byggingar	5,5 % af rúmmetraverði.
2.	Verslunar-, skrifstofu-, atvinnuhús og annað húsnæði	2,5 % af rúmmetraverði.

Gjald skal miðað við brúttóstærð húss samkvæmt samþykktum uppdráttum og ÍST 50, sbr. þó ákvæði 3. gr. um lágmarksgatnagerðargjald. Í atvinnuhúsnæði sem vegna starfsemi sinnar þarf meira en 5,5 metra lofthæð, skal hámarkslofthæð að jafnaði reiknast 5,5 metrar við útreikning rúmmetragjalds.

3. gr.

Lágmarksgatnagerðargjald og viðbótargatnagerðargjald.

Við ákvörðun gatnagerðargjalds samkvæmt a-lið 2. gr. er miðað við eftirfarandi lágmarksstærðir fyrir hverja íbúð í húsi:

1. Einbýlishús 500 m³
2. Parhús, raðhús og keðjuhús 400 m³
3. Fjölbýlishús 300 m³

Í öllu öðru húsnæði á skipulögðum lóðum skal við útreikning rúmmáls til lágmarksgatnagerðargjalds miðað við lofthæð 3,5 metrar og nýtingarhlutfall lóðar 0,3 – 0,5 eftir nánari ákvörðun sveitarstjórnar hverju sinni, ef það er ekki bundið að öðru leyti í samþykktu deiliskipulagi.

Gatnagerðargjöld samkvæmt a-lið 2. gr. og lágmarksgatnagerðargjald sbr. b-lið 2. gr. skal lagt á við úthlutun lóðar. Gatnagerðargjald verður ekki endurgreitt þótt minna verði byggt en lágmarksgjaldið miðast við. Endanlegt gatnagerðargjald samkvæmt b-lið 2. gr. skal reiknað þegar samþykktur uppdráttur liggur fyrir og skal það lagt á við veitingu byggingarleyfis.

Um greiðslu gatnagerðargjalds fer eftir ákvæðum 6. gr. gjaldskrár þessarar.

4. gr.

Hækkunar- og lækkunarheimild.

Bæjarstjórn er heimilt að hækka eða lækka hundraðshluta byggingarkostnaðar á rúmmetra uppgefinn í 2. gr. um allt að 10 % (margfeldi 0,90 – 1,10) án þess að auglýsa það sérstaklega, m.a. vegna breytilegs kostnaðar við undirbyggingu og frágang gatna eftir hverfum, jarðvegsdýpt, staðsetningu lóðar, verðmæti lóðar, þversniði lóðarfrágangs, o.fl.

5. gr.

Álagning gatnagerðargjalds m.a. ef hús er rifið eða það brennur.

Þegar íbúðarhús er rifið eða fjarlægt af lóð og nýtt byggt í staðinn í sama gjaldflokki sbr. a-lið 2. gr. skal ekki innheimt gatnagerðargjald af nýja húsinu.

Þegar annað hús en íbúðarhús er rifið eða fjarlægt af lóð eða lendu og nýtt byggt í staðinn í sama gjaldflokki sbr. b-lið 2. gr. skal innheimt gatnagerðargjald samkvæmt b-lið 2. gr. að því er stækkuninni nemur, nema lágmarksgatnagerðargjald skv. ákvæðum gjaldskrár þessarar hafi verið greitt og ekki farið fram úr viðmiðun þess.

Þegar hús er rifið eða fjarlægt af lóð og nýtt byggt í staðinn sem felur í sér að húseign færist í hærri gjaldflokk, sbr. 2. gr., t.d. þegar atvinnuhús eða parhús er rifið og einbýlishús byggt í staðinn á lóðinni, skal innheimt gatnagerðargjald samkvæmt 2. gr. sem nemur mismun á gjaldinu reiknuðu af húsnæðinu fyrir og eftir breytinguna.

Ákvæði þessarar gr. gilda einnig ef hús brennur og byggt er nýtt hús á lóðinni.

6. gr.

Greiðsla gatnagerðargjalds.

Gengið skal frá greiðslu gatnagerðargjalds innan fjögurra vikna eftir álagningu. Lóðarhafi skal, ef greiðslufrestur er gefinn, gefa út skuldabréf vegna eftirstöðva gatnagerðargjaldsins til mest fjögurra ára tryggt með 1. veðrétti í lóðinni og mannvirkjum sem á hana koma eða með öðru jafn góðu fasteignaveði. Skuldari greiðir vexti, banka- og stimpilkostnað vegna skuldabréfsins.

Veðskuldabréfinu skal þinglýst á viðkomandi eign áður en byggingarleyfi er gefið út.

Heimilt er að láta allt að 2/3 hluta skuldabréfalánsins víkja af 1. veðrétti fyrir húsbréfaláni frá Húsnæðisstofnun ríkisins eða öðru sambærilegu láni.

7. gr.

Endurgreiðsla gatnagerðargjalds.

Gatnagerðargjald skal endurgreitt í eftirtöldum tilvikum:

a. Ef lóðarhafi skilar úthlutaðri lóð eða ef lóðarúthlutun er afturkölluð.
b. Ef gatnagerðargjald hefur verið veitt í tengslum við útgáfu byggingarleyfis, en leyfið fellur úr gildi.

Endurgreiðslu gatnagerðargjalds skv. a-lið 1. mgr. er heimilt að fresta þar til lóð er úthlutað að nýju en þó ekki lengur en í sex mánuði. Frestur til endurgreiðslu er í öðrum tilvikum einn mánuður frá því að lóðarhafi krefst endurgreiðslu gatnagerðargjalds skv. b-lið 1. mgr.

Gatnagerðargjald skal endurgreitt og verðbætt miðað við vísitölu byggingarkostnaðar, frá því lóðarhafi greiddi gatnagerðargjaldið til endurgreiðsludags.

8. gr.

Heimild til að fella niður gatnagerðargjald. Sérstök tilvik.

Heimilt er að fella niður gatnagerðargjald bygginga á vegum sveitarfélagsins, fyrirtækja þess og stofnana.

Bæjarstjórn getur ákveðið gatnagerðargjald sérstaklega í þeim tilvikum er byggingar falla ekki undir ákvæði gjaldskrár þessarar.

9. gr.

Heimild til afturköllunar byggingarleyfis ef gatnagerðargjald er ekki greitt.

Nú greiðir lóðarhafi ekki gatnagerðargjald á tilskyldum tíma og er bæjarstjórn þá heimilt að afturkalla byggingarleyfið og/eða lóðarúthlutun og skal kveðið svo á í úthlutunar- eða byggingarskilmálum.

10. gr.

Um eldri samninga og gatnagerðargjöld, álögð fyrir 1. janúar 1997.

Samningar og skilmálar um gatnagerðargjöld og álögð gatnagerðargjöld fyrir 1. janúar 1997 skulu halda gildi sínu og innheimtast samkvæmt heimild í ákvæði til bráðabirgða í lögum um gatnagerðargjald nr. 17/1996, sbr. 15. gr. reglugerðar um gatnagerðargjald nr. 543/1996.

11. gr.

Gildistaka gjaldskrár.

Gjaldskrá þessi, er samin og samþykkt af bæjarstjórn Stykkishólms samkvæmt 6. gr. laga nr. 17/1996 og 11. gr. reglugerðar nr. 543/1996 um gatnagerðargjald, til að öðlast gildi þegar í stað.

Við álagningu gatnagerðargjalda í Stykkishólmi samkvæmt gjaldskrá þessari skal jafnframt tekið mið af ákvæði til bráðabirgða í lögum um gatnagerðargjald nr. 17/1996.

Þannig samþykkt af bæjarstjórn, 8. desember 1997.

Ólafur Hilmar Sverrisson bæjarstjóri.

STJÓRNARTÍÐINDI B 102 – 1997

17. desember 1997 1585 Nr. 689

REGLUGERÐ

um breyting á reglugerð nr. 294/1997, um endurgreiðslu á virðisaukaskatti til erlendra ferðamanna.

1. gr.

Í stað orðanna „erlendra ferðamanna“ í 1. mgr. 1. gr. reglugerðarinnar kemur: aðila búsettra erlendis.

2. gr.

2. gr. reglugerðarinnar orðast svo:

Skilyrði endurgreiðslu samkvæmt reglugerð þessari er að kaupandi vörunnar sé með fasta búsetu í öðru landi en á Íslandi. Til sönnunar á fastri búsetu erlendis skal kaupandi leggja fram vegabréf, vottorð Hagstofu Íslands um búsetu eða önnur skilríki sem ótvírætt sanna fasta búsetu í öðru landi. Útlendingar með fasta búsetu hér á landi eiga ekki rétt á endurgreiðslu samkvæmt reglugerð þessari.

3. gr.

F-liður 1. mgr. 4. gr. reglugerðarinnar orðast svo:

Nafn og heimilisfang kaupanda. Ef kaupandi er búsettur utan Norðurlandanna skal einnig tilgreina vegabréfsnúmer.

4. gr.

Við 2. mgr. 5. gr. reglugerðarinnar bætist nýr málsliður sem verður 2. málsl. og orðast svo: Endurgreiðsluaðila er óheimilt að leysa ávísun til sín nema kaupandi sanni með fullnægjandi hætti að hann hafi fasta búsetu erlendis, sbr. 2. gr.

5. gr.

Heiti reglugerðarinnar verður: **Reglugerð um endurgreiðslu á virðisaukaskatti til aðila búsettra erlendis.**

6. gr.

Reglugerð þessi, sem sett er samkvæmt heimild í 1. mgr. 43. gr. laga nr. 50/1988, um virðisaukaskatt, með síðari breytingum, öðlast þegar gildi.

Fjármálaráðuneytinu, 17. desember 1997.

F. h. r.
Indriði H. Þorláksson.

Bergþór Magnússon.

B 110
Gutenberg

REGLUGERÐ

um bann við síldveiðum á Eldeyjarbanka.

1. gr.

Frá kl. 20.00 þann 21. desember 1997, til 12. janúar 1998, eru allar síldveiðar bannaðar á svæði, sem markast af línu sem dregin er milli eftirgreindra punkta:

1. 63°43′ N - 23°20′V
2. 63°55′ N - 23°45′V
3. 63°30′N - 24°45′V
4. 63°15′N - 24°20′V

2. gr.

Brot á ákvæðum reglugerðar þessarar varða viðurlögum samkvæmt ákvæðum laga nr. 81, 31. maí 1976, um veiðar í fiskveiðilandhelgi Íslands. Með mál út af brotum skal farið að hætti opinberra mála.

3. gr.

Reglugerð þessi er sett samkvæmt ákvæðum laga nr. 81, 31. maí 1976, um veiðar í fiskveiðilandhelgi Íslands til þess að öðlast þegar gildi og birtist til eftirbreytni öllum þeim sem hlut eiga að máli.

Sjávarútvegsráðuneytinu, 16. desember 1997.

Þorsteinn Pálsson.

Árni Kolbeinsson.

Nr. 691 15. desember 1997

AUGLÝSING

ríkisskattstjóra nr. 11/1997 um verðbreytingarstuðul fyrir árið 1997.

Samkvæmt ákvæðum 26. gr. laga nr. 75, 14. september 1981, um tekjuskatt og eignarskatt, með síðari breytingum, hefur ríkisskattstjóri reiknað verðbreytingarstuðul fyrir árið 1997 og nemur hann 1,0202 miðað við 1,0000 á árinu 1996.

Reykjavík, 15. desember 1997.

Garðar Valdimarsson ríkisskattstjóri.

STJÓRNARTÍÐINDI B 103 – 1997

18. desember 1997 1587 Nr. 692

AUGLÝSING

um innheimtuhlutfall í staðgreiðslu á árinu 1998.

Með vísan til 1. mgr. 9. gr. laga nr. 45/1987, um staðgreiðslu opinberra gjalda, með síðari breytingum, hefur innheimtuhlutfall útsvars í staðgreiðslu á árinu 1998 verið ákveðið 11,61%.

Fjármálaráðuneytinu, 18. desember 1997.

F. h. r.
Indriði H. Þorláksson.

Ástráður Karl Guðmundsson.

15. desember 1997 Nr. 693

SAMÞYKKT

um afgreiðslutíma verslana á Akranesi.

1. gr.

Samþykktin tekur til hvers konar smásöluverslana á Akranesi. Undanþegnar ákvæðum samþykktarinnar eru þó lyfjabúðir og bifreiðastöðvar, blómaverslanir, söluturnar, myndbandaleigur ásamt gististarfsemi og tengdri þjónustu. Ef ágreiningur rís um skilning á ákvæðum samþykktar þessarar, úrskurðar bæjarstjórn þar um að fenginni umsögn lögreglustjóra.

2. gr.

Afgreiðslutími smásöluverslana á Akranesi skal vera frjáls, að uppfylltum skilyrðum 3. og 4. greinar.

3. gr.

Óheimilt er að hafa sölustaði opna á tímabilinu 23.30 - 07.00 nema með sérstöku leyfi bæjarstjórnar að fenginni umsögn lögreglustjóra, enda sé um að ræða söluturna eða sambærilega starfsemi.

4. gr.

Heimilt er að hafa sölustaði opna á helgidögum, enda fari afgreiðslutími að öðru leyti ekki í bága við lög, með þeim undantekningum, sem hér greinir: Föstudaginn langa, páskadag, hvítasunnudag og jóladag skal öllum sölustöðum lokað allan daginn. Aðfangadag jóla og gamlársdag skal öllum sölustöðum lokað eigi síðar en kl. 16.00.

5. gr.

Í sérhverri verslun skal auglýstur fastur afgreiðslutími hennar.

6. gr.

Eftir lokunartíma sölustaða er óheimilt að selja varning, sem verslunarleyfi þarf til sölu á. Þó skal heimilt að afgreiða þá menn sem komnir eru í verslun eða sölustað, þegar lokað er.

7. gr.

Lögreglustjóri getur í einstökum tilvikum heimilað rýmri sölutíma en segir í samþykkt þessari þegar hann telur sérstaka ástæðu til, m.a. þegar ágóði af sölu skal renna til almenningsheilla eða góðgerðarstarfsemi. Sama gildir um verslanir sem selja minjagripi sem ætlaðir eru ferðamönnum.

8. gr.

Fyrir leyfi samkvæmt 3 gr. skal greiða gjald í bæjarsjóð samkvæmt ákvörðun bæjarstjórnar. Ef leyfishafi brýtur samþykkt þessa eða skilyrði, sem bæjarstjórn og heilbrigðisnefnd setja fyrir leyfi, greiðir ekki gjaldið á gjalddaga eða rekstur sölustaðar þykir ekki fara vel úr hendi, getur bæjarstjórn svipt leyfishafa leyfinu, enda hafi leyfishafi ekki látið segjast við aðvörun. Jafnframt má þá ákveða að leyfi verði ekki veitt til rekstrar á viðkomandi stað um tiltekinn tíma.

9. gr.

Brot gegn samþykkt þessari varðar sektum. Með mál út af brotum á samþykktinni skal farið að hætti opinberra mála.

Samþykkt þessi sem gerð er af bæjarstjórn Akraneskaupstaðar með heimild í 1. gr. laga nr. 17/1936 um samþykktir um lokunartíma sölubúða, staðfestist hér með til að öðlast þegar gildi með þeim takmörkunum sem lög nr. 32/1997 um helgidagafrið setja. Jafnframt er úr gildi felld samþykkt um afgreiðslutíma verslana á Akranesi nr. 433/1984.

Félagsmálaráðuneytinu, 15. desember 1997.

F. h. r.
Húnbogi Þorsteinsson.

Sesselja Árnadóttir.

STJÓRNARTÍÐINDI B 104 – 1997

19. desember 1997 1589 Nr. 694

REGLUGERÐ

um breytingu á reglugerð nr. 571/1996, um hámark lána og ábyrgða lánastofnana og fyrirtækja í verðbréfaþjónustu, með síðari breytingum.

1. gr.

Í stað núverandi skilgreiningar á hugtakinu eigið fé í 2. gr. komi eftirfarandi texti:
Eigið fé: Eigið fé samkvæmt eiginfjárákvæðum laga, sem gilda um viðkomandi lánastofnun eða fyrirtæki í verðbréfaþjónustu, en þó að frádregnum eiginfjárþætti C samkvæmt eiginfjárákvæðum sömu laga.

2. gr.

Reglugerð þessi, sem sett er samkvæmt heimild í 1. mgr. 46. gr. laga nr. 113/1996, um viðskiptabanka og sparisjóði, 5. mgr. 8. gr. laga nr. 123/1993, um lánastofnanir aðrar en viðskiptabanka og sparisjóði, og 2. mgr. 22. gr. laga nr. 13/1996 um verðbréfaviðskipti, öðlast þegar gildi.

Viðskiptaráðuneytinu, 19. desember 1997.

Finnur Ingólfsson.

Tryggvi Axelsson.

19. desember 1997 Nr. 695

REGLUGERÐ

um (2.) breytingu á reglugerð nr. 560/1997 um úthlutun á tollkvótum vegna innflutnings á grænmeti.

1. gr.

Aftan við upptalningu úr tollkafla 7 í 2. gr. reglugerðarinnar kemur:

	Vara	Tímabil	Vörumagn	Verðtollur	Magntollur
Úr tollnúmeri:			kg	%	kr./kg
0704.9002	Rauðkál	22.12.97-15.03.98	ótilgr.	30	0
0704.9003	Kínakál	05.01.98-15.03.98	ótilgr.	30	0

Gutenberg

2. gr.

Reglugerð þessi er sett samkvæmt heimild í lögum nr. 99/1993 um framleiðslu, verðlagningu og sölu á búvörum, sbr. breytingu með lögum nr. 87/1995 og öðlast þegar gildi.

Landbúnaðarráðuneytinu, 19. desember 1997.

F. h. r.
Guðmundur Sigþórsson.

Ólafur Friðriksson.

Nr. 696 15. desember 1997

REGLUGERÐ

um bann við rækjuveiðum á Héraðsflóa.

1. gr.

Frá og með 1. janúar 1998 til og með 30. apríl 1998 eru allar rækjuveiðar bannaðar á svæði á Héraðsflóa, sem markast af línu, sem dregin er milli eftirgreindra punkta:

1. 65°47,20 N - 14°18,60 V
2. 65°48,25 N - 14°12,30 V
3. 65°38,20 N - 13°51,20 V
4. 65°37,55 N - 13°54,90 V

Að vestan markast svæðið af fjöruborði meginlandsins.

2. gr.

Brot á reglugerð þessari varða viðurlögum samkvæmt 16. gr. laga nr. 79, 26. maí 1997, um veiðar í fiskveiðilandhelgi Íslands. Með mál út af brotum skal farið að hætti opinberra mála.

3. gr.

Reglugerð þessi er sett samkvæmt ákvæðum 9. gr. laga nr. 79, 26. maí 1997, um veiðar í fiskveiðilandhelgi Íslands til þess að öðlast þegar gildi og birtist til eftirbreytni öllum þeim sem hlut eiga að máli.

Sjávarútvegsráðuneytinu, 15. desember 1997.

Þorsteinn Pálsson.

Árni Kolbeinsson.

STJÓRNARTÍÐINDI B 105 – 1997

12. desember 1997 1591 Nr. 697

REGLUGERÐ

um breyting á reglugerð nr. 577/1989, um frjálsa og sérstaka skráningu, með breytingu skv. reglugerð nr. 180/1993.

1. gr.

Við 1. gr. reglugerðarinnar bætist ný málsgrein er verður 3. mgr. og orðast svo:

Yfirlýsingu og skuldbindingu skv. 2. og 3. tölul. 2. mgr. skal þinglýst á viðkomandi fasteign.

2. gr.

Eftirfarandi breytingar verða á 3. gr. reglugerðarinnar:

1. Í stað orðanna sem fullnægjandi er að mati skattstjóra í 2. málsl. 1. mgr. kemur: í formi skilyrðislausrar sjálfskuldarábyrgðar banka.
2. Við 2. mgr. bætist nýr stafliður sem verður c-liður og orðast svo: Taki byggingaraðili fasteign undir eigin skattskyldan rekstur.
3. Við bætist ný málsgrein er verður 3. mgr. og orðast svo:

   Tryggingu skv. 1. mgr. er ætlað að tryggja endurheimtu á endurgreiddum innskatti ásamt reiknuðum útskatti að teknu tilliti til framreiknings samkvæmt byggingarvísitölu, ef skilyrði fyrir skráningu eru ekki lengur fyrir hendi.

3. gr.

Eftirfarandi breytingar verða á 4. gr. reglugerðarinnar:

1. Við 2. mgr. bætist nýr töluliður er verður 3. tölul. og orðast svo: Vottorð um að leigusamningi hafi verið þinglýst.
2. Við bætist ný málsgrein er verður 4. mgr. og orðast svo:

   Ef eign sem skráð hefur verið frjálsri skráningu er seld og hinn nýi eigandi hefur sótt um frjálsa skráningu vegna eignarinnar er ekki nauðsynlegt að gögn skv. 2. mgr. fylgi umsókn enda varði umsóknin sama leigusamning og eldri skráning tók til. Við eigendaskipti samkvæmt þessari málsgrein skal þó leggja fram gögn til sönnunar á aðilaskiptum að leigusamningi.

4. gr.

5. gr. reglugerðarinnar orðast svo:

Frjáls skráning getur aldrei verið til skemmri tíma en tveggja ára.

Upphafsdagur frjálsrar skráningar skal að jafnaði vera sá dagur þegar leigutaki tekur eign í notkun. Ef um er að ræða nýbyggingu eða verulegar endurbætur á eign fyrir þann tíma getur leigutaki sótt um skráningu skv. I. kafla þessarar reglugerðar vegna þeirra framkvæmda. Sé leigusamningi rift áður en tveggja ára fresturinn skv. 1. mgr. er liðinn og eign því ekki í notkun í sex mánuði eða lengur reiknast sá tími ekki til leiðréttingartímabils skv. IV. kafla reglugerðar nr. 192/1993, um innskatt. Sama gildir ef eign sem skráð hefur verið frjálsri skráningu er ekki í notkun þar sem ekki hefur tekist að leigja hana að nýju að uppfylltum skilyrðum 1.-3. tölul. 2. mgr. 4. gr.

Gutenberg

5. gr.

Orðið „nýbyggingar," í 7. gr. reglugerðarinnar fellur brott.

6. gr.

Reglugerð þessi, sem sett er samkvæmt heimild í 6. og 49. gr. laga nr. 50/1988, um virðisaukaskatt, með síðari breytingum, öðlast gildi 1. janúar 1998.

Ákvæði til bráðabirgða.

Þrátt fyrir ákvæði 1. tölul. 2. gr. heldur trygging fyrir útskatti og innskatti sem skattstjóri hefur samþykkt fyrir gildistöku reglugerðar þessarar gildi sínu.

Fjármálaráðuneytinu, 12. desember 1997.

F. h. r.
Jón Guðmundsson.

Hermann Jónasson.

Nr. 698 16. desember 1997

REGLUGERÐ

um veiðar á úthafskarfa 1998.

1. gr.

Reglugerð þessi tekur til flotvörpuveiða íslenskra skipa á úthafskarfa á samningssvæði Norðaustur-Atlantshafs fiskveiðinefndarinnar (NEAFC), utan þeirra svæða sem falla undir fiskveiðilögsögu samningsaðila. Ennfremur til úthafskarfaveiða fiskiskipa, sem leyfi hafa til veiða í fiskveiðilandhelgi Íslands, er þau stunda veiðar á úthafskarfa með flotvörpu utan línu, sem dregin er milli eftirgreindra punkta:

1. 65°20'N - 29°45'V (við miðlínu milli Íslands og Grænlands).
2. 63°00'N - 26°00'V
3. 62°00'N - 27°00'V

og vestan línu, sem dregin er 180° réttvísandi úr punkti 3 að mörkum fiskveiðilandhelgi Íslands.

2. gr.

Íslenskum fiskiskipum er óheimilt að stunda flotvörpuveiðar á úthafskarfa skv. 1. gr. án sérstaks leyfis Fiskistofu.

Aðeins er Fiskistofu heimilt að veita þeim íslenskum fiskiskipum leyfi til veiða á úthafskarfa í flotvörpu, sem hafa aflamark í úthafskarfa, sbr. 3. og 4. gr.

Þá er skipum, sem fengið hafa heimild til veiða úr aflamarki annarra aðildarríkja NEAFC en Íslands, óheimilt að hefja veiðar skv. slíkri heimild fyrr en Fiskistofu hefur borist yfirlýsing frá viðkomandi aðildarríki NEAFC um slíkan rétt skipsins til veiða á úthafskarfa. Þrátt fyrir ákvæði 1. gr. skulu ákvæði 5. - 8. gr. gilda um þessar veiðar.

3. gr.

Á árinu 1998 er þeim skipum, sem leyfi fá frá Fiskistofu til veiða á úthafskarfa með flotvörpu, sbr. 2. gr., heimilt að veiða samtals 45.000 lestir af úthafskarfa á svæði því sem skilgreint er í 1. gr. Af því heildarmagni skal Fiskistofa úthluta hverju skipi aflamarki á grundvelli aflahlutdeildar þess í úthafskarfa.

4. gr.

Heimilt er að framselja aflahlutdeild og aflamark milli íslenskra fiskiskipa, samkvæmt þeim reglum, sem almennt gilda um framsal aflahlutdeildar og aflamarks samkvæmt l. nr. 38/1990, um stjórn fiskveiða, með síðari breytingum. Ákvæði 10. gr. l. nr. 38/1990 um stjórn fiskveiða, gilda ekki um aflamark, sem úthlutað er í úthafskarfa samkvæmt þessari reglugerð.

5. gr.

Í upphafi hverrar veiðiferðar skulu skipstjórar með skeyti eða símbréfi, tilkynna til Fiskistofu hvenær veiðar hefjast á úthafskarfa. Þá skulu þeir einnig tilkynna til Fiskistofu hvenær veiðum á úthafskarfa lýkur hverju sinni. Í þessum tilkynningum til Fiskistofu skal áætla magn og samsetningu afla um borð, m.v. afla úr sjó. Ennfremur skal tilkynna fyrirhugaðan löndunartíma og löndunarstað.

Hvern mánudag skal tilkynna Fiskistofu um heildarafla síðustu viku m.v. afla úr sjó, þ.e. frá upphafi síðasta mánudags til loka síðasta sunnudags, og hvort eða hve mikill hluti hans er fenginn innan landhelgi Íslands.

Stundi skip veiðar skv. 3. mgr. 2. gr. reglugerðar þessarar, skal það koma fram í tilkynningum skv. 1. mgr. þessarar greinar.

Skipstjórar skulu skrá í afladagbækur sem Fiskistofa leggur til, nákvæmar skýrslur um veiðarnar og skal upplýsingum skilað mánaðarlega. Í afladagbókum skal greinilega koma fram, hvort aflinn eða hve mikill hluti hans er fenginn innan landhelgi Íslands.

6. gr.

Skylt er að halda úthafskarfa aðgreindum frá öðrum karfa um borð í veiðiskipi og skal hann veginn og skráður sérstaklega við löndun.

Óheimilt er að nýta í sömu veiðiferð heimild til veiða skv. 2. mgr. 2. gr. þessarar reglugerðar og heimild til veiða skv. 3. mgr. 2. gr. hennar. Sé það gert eða afla er blandað saman sbr. 1. málslið þessarar málsgreinar, skal aflinn reiknaður til aflamarks sem úthlutað er skv. 3. gr.

Er afli reiknast til aflamarks skal miðað við 55% nýtingu, sé úthafskarfa landað hausskornum, 30% nýtingu sé honum landað flökuðum með roði og beinum og 26% nýtingu sé honum landað flökuðum roðlausum og beinlausum.

Þegar úthafskarfi er reiknaður til þorskígilda skal miðað við verðmætastuðulinn 0.70.

7. gr.

Brot á reglugerð þessari og ákvæðum leyfisbréfa gefnum út á grundvelli hennar, skulu varða viðurlögum samkvæmt III. kafla l. nr. 151, 27. desember 1996, um fiskveiðar utan lögsögu Íslands og l. nr. 38, 15. maí 1990, um stjórn fiskveiða, með síðari breytingum.

8. gr.

Reglugerð þessi er sett samkvæmt lögum nr. 151, 27. desember 1996, um fiskveiðar utan lögsögu Íslands og lögum nr. 38, 15. maí 1990, um stjórn fiskveiða, með síðari breytingum til þess að öðlast þegar gildi og koma til framkvæmda 1. janúar 1998. Jafnframt er felld úr gildi reglugerð nr. 27, 27. janúar 1997, um úthlutun veiðiheimilda í úthafskarfa á Reykjaneshrygg.

Sjávarútvegsráðuneytinu, 16. desember 1997.

Þorsteinn Pálsson.

Árni Kolbeinsson.

REGLUGERÐ

um veiðar á samningssvæði NAFO 1998.

I. KAFLI
Almenn ákvæði.

1. gr.

Reglugerð þessi tekur til veiða íslenskra skipa á svæði sem nefnt er „samningssvæðið“ í samningi um framtíðarsamvinnu ríkja varðandi fiskveiðar í Norðvestur-Atlantshafi sbr. auglýsingu nr. 17 í C-deild Stjórnartíðinda 29. desember 1978. Vísað er til viðauka III við þann samning um skiptingu þess svæðis í vísindaleg og tölfræðileg undirsvæði (tilgreind með tölustöfum), deilisvæði (hlutar undirsvæðis tilgreindir með tölustaf og stórum bókstaf) og undirdeilisvæði (hlutar deilisvæðis tilgreindir með litlum bókstaf) sem meðfylgjandi mynd í viðauka I sýnir. Veiðar á samningssvæðinu eru óheimilar íslenskum skipum, án sérstaks leyfis Fiskistofu. Skulu þau leyfi bundin þeim skilyrðum sem nauðsynleg eru til að fullnægja skuldbindingum Íslands á grundvelli framangreinds samnings.

II. KAFLI
Rækjuveiðar á Flæmingjagrunni.

2. gr.

Aðeins er Fiskistofu heimilt að veita þeim íslenskum fiskiskipum leyfi til rækjuveiða á deilisvæði 3M (Flæmingjagrunni), sem hafa aflamark í rækju á því svæði.

3. gr.

Á árinu 1998 er íslenskum skipum, sem veiðileyfi fá á deilisvæði 3M, sbr. 2. gr. heimilt að veiða samtals 6.800 lestir af rækju á deilisvæði 3M (Flæmingjagrunni). Af því heildarmagni skal Fiskistofa úthluta hverju skipi aflamarki í rækju á deilisvæði 3M (Flæmingjagrunni) á grundvelli aflahlutdeildar þess í þessum stofni.

4. gr.

Heimilt er að framselja aflahlutdeild og aflamark milli fiskiskipa, samkvæmt þeim reglum, sem almennt gilda um framsal aflahlutdeildar og aflamarks samkvæmt lögum nr. 38/1990, um stjórn fiskveiða með síðari breytingum. Ákvæði 10. gr. laga nr. 38/1990 um stjórn fiskveiða, gilda ekki um aflamark, sem úthlutað er í rækju samkvæmt þessari reglugerð.

Þegar rækja veidd á deilisvæði 3M (Flæmingjagrunni) er reiknuð til þorskígilda skal miðað við verðmætastuðulinn 1.20.

5. gr.

Skipstjóri skips sem heldur til rækjuveiða á deilisvæði 3M (Flæmingjagrunni) skal tilkynna það Fiskistofu með skeyti eða símbréfi, við upphaf hverrar veiðiferðar. Í tilkynningunni skal koma fram nafn skips og skipaskrárnúmer, nafn eiganda og útgerðaraðila, nafn skipstjóra, að fyrirhugað sé að stunda veiðar á framangreindu veiðisvæði og hvenær áætlað er að veiðar hefjist. Einnig skal skipstjóri tilkynna til Fiskistofu þegar veiðum lýkur og komi í þeirri tilkynningu fram nafn skips og skipaskrárnúmer, nafn skipstjóra, afli um borð og fyrirhugaður löndunarstaður og -tími.

Skylt er útgerð skips að tilkynna til Fiskistofu með að minnsta kosti 24 klukkustunda og í mesta lagi 48 tíma fyrirvara að það fari inn á samningssvæðið. Í tilkynningu skal tilgreina tíma, dagsetningu og staðsetningu skipsins, áætlaða komu þess inn á svæðið svo og afla um borð. Afli skal tilgreindur í hundruðum kílóa miðað við afla upp úr sjó og hann aðgreindur eftir tegundum.

Þegar skip yfirgefur samningssvæðið skal útgerð þess tilkynna Fiskistofu með a.m.k. 24 klukkustunda fyrirvara um slíkt. Skal í tilkynningu tilgreina tíma, dagsetningu og staðsetningu skipsins svo og afla um borð í skipinu sem veiddur hefur verið á samningssvæðinu. Afli skal tilgreindur í hundruðum kílóa miðað við afla upp úr sjó og skal hann aðgreindur eftir tegundum.

Ef afla skips skal umskipað á meðan það er statt á samningssvæðinu skal útgerð þess tilkynna Fiskistofu með a.m.k. 24 klukkustunda fyrirvara um slíkt. Skal í tilkynningu greina tíma, dagsetningu og staðsetningu skipsins svo og afla þann sem umskipa skal. Afli skal tilgreindur í hundruðum kílóa miðað við afla upp úr sjó og skal hann aðgreindur eftir tegundum.

Þá er útgerð skips skylt að tilkynna áður en skip fer af einu deilisvæði til annars. Þau skip sem búin eru sendingarbúnaði sem veitir Landhelgisgæslu Íslands sjálfvirkt upplýsingar um staðsetningu þeirra eru undanþegin því að senda tilkynningu samkvæmt þessari málsgrein.

6. gr.

Skylt er þeim er veiða á samningssvæðinu eða hafa stundað veiðar á því að veita aðstoð sína til þess að eftirlitsmenn samningsríkja Norðvestur-Atlantshafs fiskveiðistofnunarinnar, NAFO, sem sýnt geta fram á með skilríkjum að þeir séu til þess bærir, geti komist um borð eftir að skip eða þyrla sem þeir eru um borð í hefur gefið viðeigandi merki á alþjóðlegu merkjamáli um að þeir æski þess að koma um borð.

Um borð í hverju skipi skal vera stigi sem uppfyllir kröfur NAFO og önnur áhöld sem gera eftirlitsmönnum kleift að komast um borð með skjótum og öruggum hætti. Þá skulu í hverju skipi vera teikningar af fiskilestum og mælingar á rúmmáli þeirra, staðfestar af Siglingastofnun Íslands.

Skipstjórum er skylt að veita eftirlitsmönnum endurgjaldslaust alla þá starfsaðstöðu og aðstoð sem þeim er nauðsynleg í starfi sínu, m.a. greiðan aðgang að fjarskiptatækjum, staðsetningartækjum og kortum.

Eftirlitsmönnum skal leyft að skoða og mæla veiðarfæri skipsins og afla til að ganga úr skugga um að farið sé eftir reglum þeim er NAFO hefur sett. Þá skal eftirlitsmönnum gert kleift að skoða skjöl skipsins, skrifa í þau athugasemdir sínar um meint brot og gera skýrslu um skoðunina.

7. gr.

Hverju skipi er óheimilt að stunda veiðar á samningssvæðinu, nema eftirlitsmaður á vegum Fiskistofu sé um borð. Skal útgerð sjá eftirlitsmönnum á vegum Fiskistofu, án endurgjalds, fyrir fæði og aðstöðu meðan þeir eru við eftirlitsstörf um borð. Útgerðir skulu, fyrir þann tíma sem skipið er á deilisvæði 3M, greiða eftirlitskostnað sbr. 7. mgr. 8. gr. laga nr. 151, 26. maí 1996, um fiskveiðar utan lögsögu Íslands.

Útgerð skips skal tilkynna Fiskistofu ósk sína um að veiðieftirlitsmaður verði um borð í skipinu a.m.k. 7 dögum fyrir brottför þess frá Íslandi en a.m.k. 10 dögum fyrir brottför sé um að ræða brottför frá höfn utan Íslands.

8. gr.

Skipstjórar skulu skrá í afladagbækur sem Fiskistofa leggur til, nákvæmar skýrslur um veiðarnar.

9. gr.

Óheimilt er að nota vörpu með minni möskva en 40 mm, mælt með tveggja mm þykkri stiku með 5 kg átaki á þann hátt sem reglur NAFO kveða á um. Þá er óheimilt að hafa um borð slík veiðarfæri án leyfis Fiskistofu.

10. gr.

Skylt er að nota seiðaskilju við veiðarnar og má bil milli rimla ekki vera meira en 22 mm.

11. gr.

Ef samanlagður aukaafli allra tegunda sem eru undir stjórn stofnunarinnar (NAFO) verður meiri en 5% af þunga í hali er skylt að yfirgefa veiðistað. Ekki er heimilt að hefja veiðar innan 5 sjómílna frá þeim stað.

III. KAFLI

Ýmis ákvæði.

12. gr.

Þrátt fyrir ákvæði 2. gr. er sjávarútvegsráðuneytinu heimilt að veita leyfi til rækjuveiða á deilisvæðum 3L, 3N og 3O ef um er að ræða skip sem tekur þátt í rannsóknum sem veiðar eru nauðsynlegur þáttur í.

13. gr.

Brot á reglugerð þessari og ákvæðum leyfisbréfa gefnum út á grundvelli hennar, skulu varða viðurlögum samkvæmt III. kafla laga nr. 151, 27. desember 1996, um fiskveiðar utan lögsögu Íslands.

14. gr.

Reglugerð þessi er sett samkvæmt lögum nr. 151, 27. desember 1996, um fiskveiðar utan lögsögu Íslands til þess að öðlast þegar gildi og koma til framkvæmda 1. janúar 1998. Jafnframt falla úr gildi reglugerð nr. 676, 28. desember 1995, um veiðar íslenskra skipa utan fiskveiðilandhelgi Íslands og reglugerð nr. 685, 28. desember 1996, um úthlutun veiðiheimilda á Flæmingjagrunni.

Sjávarútvegsráðuneytinu, 16. desember 1997.

Þorsteinn Pálsson.

Árni Kolbeinsson.

VIÐAUKI

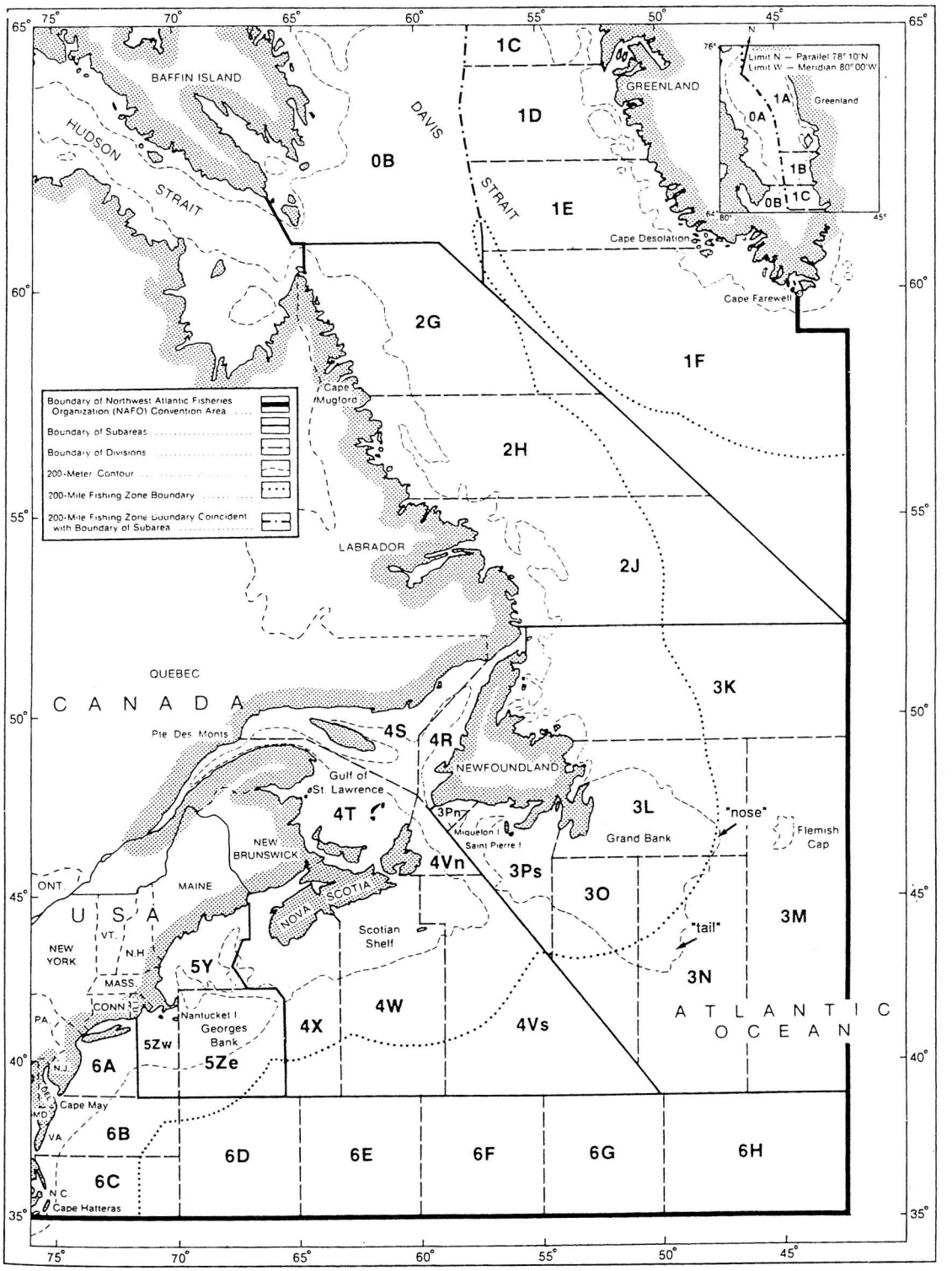
BAFFIN ISLAND
HUDSON STRAIT
DAVIS STRAIT
GREENLAND
Limit N — Parallel 78° 10'N
Limit W — Meridian 80° 00'W
Greenland
Cape Desolation
Cape Farewell
Cape Mugford
LABRADOR
QUEBEC
CANADA
Pte Des Monts
Gulf of St. Lawrence
NEWFOUNDLAND
Miquelon I
Saint Pierre I
Grand Bank
"nose"
"tail"
Flemish Cap
NEW BRUNSWICK
NOVA SCOTIA
Scotian Shelf
ONT.
MAINE
U S A
VT.
N.H.
NEW YORK
MASS.
CONN.
PA.
N.J.
MD.
VA.
N.C.
Cape May
Cape Hatteras
Nantucket I
Georges Bank
ATLANTIC OCEAN
1A
0A
1B
0B
1C
1D
1E
1F
2G
2H
2J
3K
3L
3M
3N
3O
3Ps
3Pn
4R
4S
4T
4Vn
4Vs
4W
4X
5Y
5Zw
5Ze
6A
6B
6C
6D
6E
6F
6G
6H
Boundary of Northwest Atlantic Fisheries Organization (NAFO) Convention Area
Boundary of Subareas
Boundary of Divisions
200-Meter Contour
200-Mile Fishing Zone Boundary
200-Mile Fishing Zone Boundary Coincident with Boundary of Subarea

REGLUGERÐ

um breyting á reglugerð varðandi umsóknir um einkaleyfi o.fl., nr. 574/1991, sbr. reglugerð nr. 661/1996, 268/1996 og 679/1996.

1. gr.

Á eftir kaflanum „Tilkynningar frá einkaleyfayfirvöldum“ komi nýr kafli: **Viðbótarvernd fyrir lyf og plöntuvarnarefni.**

2. gr.

50. gr. orðist svo:

Í kafla þessum er merking eftirfarandi hugtaka sem hér segir:

1) *viðbótarvottorð:* vottorð um viðbótarvernd fyrir lyf eða plöntuvarnarefni,
2) *reglugerðir ESB:* reglugerðir ESB-ráðsins nr. 1768/1992 um útgáfu viðbótarvottorðs um vernd lyfja og reglugerð ESB-ráðsins nr. 1610/1996 um útgáfu viðbótarvottorðs um vernd plöntuvarnarefna, með þeim breytingum og viðbótum sem leiðir af XVII. viðauka, liðum 6 og 6 a, við EES-samninginn um hugverkaréttindi, bókun I um altæka aðlögun og öðrum ákvæðum samningsins.

3. gr.

51. gr. orðist svo:

Umsókn um viðbótarvernd skal leggja inn skriflega til Einkaleyfastofunnar á þar til gerðu eyðublaði sem fæst afhent hjá stofnuninni.

Umsóknarblaðið skal vera undirritað af umsækjanda eða umboðsmanni hans.

Auk þess sem tilgreint er í 8. gr. reglugerða ESB, skal umsókn hafa að geyma upplýsingar um hver umsækjenda, ef fleiri en einn sækja sameiginlega um viðbótarvernd, fer með umboð til að taka á móti tilkynningum frá einkaleyfayfirvöldum.

Að beiðni einkaleyfayfirvalda skal umsækjandi veita þær viðbótarupplýsingar um afurðina sem nauðsynlegar eru við meðferð umsóknarinnar.

Dagsetning sem nefnd er í lið iv, a-lið, 1. mgr. 8. gr. og d-lið, 2. mgr., 9. gr. reglugerða ESB, telst vera sú dagsetning þegar heilbrigðisyfirvöld undirrita markaðsleyfið.

Ef umsækjandi hefur umboðsmann skal fylgja skriflegt umboð.

Með umsókninni skal fylgja tilskilið umsóknargjald.

4. gr.

52. gr. orðist svo:

Tilkynning um umsókn um viðbótarvernd skal birt í riti sem Einkaleyfastofan gefur út. Tilkynningin skal hafa að geyma þær upplýsingar sem tilgreindar eru í 2. mgr. 9. gr. reglugerða ESB ásamt umsóknarnúmeri og umsóknardegi.

5. gr.

53. gr. orðist svo:

Umsókn um viðbótarvernd skal vera á íslensku. Ef gögn með umsókn eru á öðru tungumáli en íslensku, dönsku, norsku, sænsku eða ensku skal fylgja þýðing á eitthvert þessara mála. Einkaleyfastofan getur þó fallið frá kröfu um þýðingu á fylgiskjölum. Einkaleyfastofan getur krafist þess að löggiltur skjalaþýðandi, eða annar aðili sem einkaleyfayfirvöld viðurkenna, staðfesti þýðinguna.

6. gr.

54. gr. orðist svo:

Umsókn um viðbótarvernd má ekki breyta þannig að sótt sé um viðbótarvottorð fyrir aðra afurð en tilgreind var upphaflega í umsókninni eða viðbótarvottorð samkvæmt öðru grunneinkaleyfi.

7. gr.

55. gr. orðist svo:

Einkaleyfastofan heldur dagbók yfir innlagðar umsóknir. Í dagbókina skal færa eftirtalin atriði:

1) upplýsingar sem taldar eru upp í a-e-lið í 2. mgr. 9. gr. reglugerða ESB,
2) umsóknarnúmer og umsóknardag,
3) nafn og heimilisfang umboðsmanns, hafi umsækjandi umboðsmann,
4) bréf er varða umsóknina og gjöld sem greidd hafa verið,
5) upplýsingar er varða afgreiðslu umsóknarinnar.

Dagbókin og einkaleyfisskjölin eru aðgengileg almenningi.

8. gr.

56. gr. orðist svo:

Við meðferð umsóknar geta einkaleyfayfirvöld tekið tillit til hvers konar upplýsinga sem þau eiga aðgang að.

Einkaleyfayfirvöld kanna ekki hvort skilyrði í d-lið í 3. gr. reglugerða ESB sé uppfyllt.

9. gr.

57. gr. orðist svo:

Um fresti í 3. mgr. 10. gr. reglugerðanna gilda ákvæði 2. og 3. mgr. 15. gr. laganna og 16. gr. Fyrir endurupptöku skal greiða tilskilið gjald.

10. gr.

58. gr. orðist svo:

Við birtingu um veitingu viðbótarvottorðs samkvæmt 1. mgr. 11. gr. reglugerðanna skal, auk þeirra upplýsinga er þar er getið, tilgreina númer umsóknar um viðbótarvottorð, umsóknardag og skráningarnúmer vottorðsins.

Viðbótarvottorð skal hafa að geyma þær upplýsingar sem um getur í 1. mgr.

11. gr.

59. gr. orðist svo:

Einkaleyfastofan heldur skrá um veitt viðbótarvottorð. Í skrána skal færa þær upplýsingar, sem um getur í 58. gr. og breytingar á þeim. Upplýsingar samkvæmt 47. og 48. gr. skulu einnig færðar í skrá yfir viðbótarvottorð.

12. gr.

60. gr. orðist svo:

Verði umsókn um viðbótarvottorð endanlega hafnað eða hún afskrifuð skal birta tilkynningu þar um ásamt þeim upplýsingum sem um getur í 4. gr.

13. gr.

61. gr. orðist svo:

Árgjöld skal greiða fyrir hvert ár sem byrjar að líða eftir að gildistími grunneinkaleyfisins er liðinn.

Árgjald gjaldfellur síðasta dag fyrsta almanaksmánaðar í gjaldári. Árgjald má greiða í fyrsta lagi þremur mánuðum fyrir gjalddaga.

Árgjald má, með tilskilinni hækkun, greiða innan sex mánaða frá gjalddaga.

14. gr.

62. gr. orðist svo:

Verði umsókn um viðbótarvottorð endanlega hafnað eða hún afskrifuð getur umsækjandi skotið þeirri ákvörðun Einkaleyfastofu til áfrýjunarnefndar innan tveggja mánaða frá því að honum var tilkynnt um ákvörðunina. Ef áfrýjunarnefnd staðfestir ákvörðun Einkaleyfastofu getur umsækjandi borið þá ákvörðun undir dómstóla. Ákvæði 25. gr. einkaleyfalaga gilda eftir því sem við á um slík málskot.

Ákvörðun um veitingu viðbótarvottorðs er ekki unnt að skjóta til áfrýjunarnefndar. Hver sem er getur höfðað dómsmál til ógildingar viðbótarvottorði.

Sá er höfðar mál í samræmi við 2. mgr. skal samtímis tilkynna það Einkaleyfastofunni. Ákvæði 63. gr. einkaleyfalaga gilda um slík mál eftir því sem við á.

15. gr.

63. gr. orðist svo:

Umsækjandi um viðbótarvottorð, sem hefur ekki heimilisfesti hér á landi, skal hafa umboðsmann sem búsettur er hérlendis. Ákvæði 66. gr. einkaleyfalaga gilda eftir því sem við á um þessa skyldu.

16. gr.

64. gr. orðist svo:

Ákvæði 72. gr. einkaleyfalaga eiga við um glataðan rétt þegar frestir reglugerða ESB hafa ekki verið virtir, eftir því sem við getur átt. Endurveiting getur einnig átt sér stað þegar viðbótarvottorð hefur fallið úr gildi samkvæmt c-lið í 14. gr. reglugerða ESB.

Fyrir beiðni um endurveitingu skal greiða tilskilið gjald.

17. gr.

50. gr. reglugerðarinnar verður 65. gr.

51. gr. verður 66. gr. o. s. frv.

18. gr.

Reglugerð þessi, sem sett er með heimild í lögum nr. 17/1991, um einkaleyfi, með síðari breytingum, öðlast gildi 2. janúar 1998.

Iðnaðarráðuneytinu, 30. desember 1997.

Finnur Ingólfsson.

Jón Ögmundur Þormóðsson.

Nr. 701 18. desember 1997

TILKYNNING

nr. 2/1997 um flutningsjöfnunargjald á olíuvörum.

Samkeppnisstofnun hefur á grundvelli laga nr. 103/1994 um jöfnun á flutningskostnaði olíuvara ákveðið eftirfarandi flutningsjöfnunargjald á neðangreindum olíuvörum frá og með 1. janúar 1998 og gildir gjaldið þar til annað verður ákveðið.

Aðrar olíur og blöndur til brennslu	0,80 kr. á kg

Samkvæmt 3. gr. laga nr. 103/1994 um jöfnun á flutningskostnaði olíuvara skulu dreifingaraðilar samkvæmt 1. gr. laganna, aðrir en þeir sem annast innanlandssölu á olíu í öllum landshlutum, greiða flutningsjöfnunargjaldið við innheimtu aðflutningsgjalda miðað við innflutt móttekið magn. Tollstjórinn í Reykjavík og sýslumenn utan Reykjavíkur annast samkvæmt sömu grein innheimtu gjaldsins og skulu skila því til flutningsjöfnunarsjóðs olíuvara.

Samkeppnisstofnun, Reykjavík, 18. desember 1997.

Gunnar G. Þorsteinsson.

9. desember 1997 Nr. 702

REGLUR

um Gunnarsstofnun, Stofnun Gunnars Gunnarssonar að Skriðuklaustri.

1. gr.

Gunnarsstofnun starfar á grundvelli gjafabréfs Gunnars Gunnarssonar skálds og Franziscu Gunnarsson, konu hans, frá 11. desember 1948.

2. gr.

Hlutverk Gunnarsstofnunar er:

1. Að leggja rækt við bókmenntir með áherslu á ritverk og ævi Gunnars Gunnarssonar.
2. Að reka dvalarstað fyrir lista- og fræðimenn.
3. Að stuðla að atvinnuþróun á Austurlandi.
4. Að efla rannsóknir á austfirskum fræðum.
5. Að stuðla að alþjóðlegum menningartengslum á verksviði sínu.
6. Að standa fyrir sýningum og öðrum listviðburðum.

3. gr.

Gunnarsstofnun lýtur stjórn þriggja manna, sem menntamálaráðherra skipar til þriggja ára í senn.

Einn stjórnarmanna skal tilnefndur af Safnastofnun Austurlands, annar af Atvinnuþróunarfélagi Austurlands. Hinn þriðji skal skipaður án tilnefningar og er hann formaður stjórnar.

Stjórnin ræður forstöðumann og setur honum erindisbréf.

Stjórnin setur stofnuninni markmið til fimm ára í senn og gerir áætlun um meginþætti starfseminnar ásamt kostnaðarmati.

Stjórnin gerir árlega fjárhags- og starfsáætlun. Skal hún send menntamálaráðuneytinu fyrir lok marsmánaðar ár hvert ásamt drögum að starfsáætlun næsta árs, skýrslu um starfsemi liðins árs og ársreikningi endurskoðuðum af löggiltum endurskoðanda. Samrit endurskoðaðs ársreiknings skal sent ríkisendurskoðun.

4. gr.

Markmiðum stofnunarinnar skal náð á grundvelli samnings milli menntamálaráðuneytisins og Gunnarsstofnunar. Skal þar kveðið á um kostnaðarhlutdeild ríkisins í rekstrar- og viðhaldskostnaði húsakosts. Miðað skal við að ríkissjóður greiði laun forstöðumanns og stjórnar en stofnunin afli sjálf tekna til rekstrarins að öðru leyti.

Menntamálaráðuneytinu, 9. desember 1997.

Björn Bjarnason.

Árni Gunnarsson.

REGLUGERÐ

um gjöld fyrir viðbótarvottorð fyrir lyf og plöntuvarnarefni.

1. gr.

Fyrir umsókn um viðbótarvottorð fyrir einkaleyfi skv. 65. gr. a í lögum um einkaleyfi greiðist..... kr. 28.700

2. gr.

Fyrir viðbótarvottorð skv. 65. gr. a í einkaleyfalögum og 51. gr. reglugerðar nr. 574/1991 varðandi umsóknir um einkaleyfi o.fl., með síðari breytingum, skal greiða eftirfarandi árgjald fyrir hvert byrjað gjaldár ..... kr. 30.000

Árgjald, sem greitt er eftir gjalddaga en innan sex mánaða frá honum, skal hækka um 20%.

3. gr.

Um önnur gjöld vegna viðbótarvottorða og meðferðar þeirra gilda ákvæði reglugerðar nr. 673/1996 fyrir einkaleyfi, vörumerki, hönnun o.fl., með síðari breytingum.

4. gr.

Reglugerð þessi, sem sett er samkvæmt heimild í 65. gr. a í lögum nr. 17/1991, um einkaleyfi, með síðari breytingum, skal öðlast gildi 2. janúar 1998.

Iðnaðarráðuneytinu, 30. desember 1997.

Finnur Ingólfsson.

Jón Ögmundur Þormóðsson.

Nr. 704 19. desember 1997

REGLUR

um gjaldeyrismarkað.

Reglur þessar eru settar skv. heimild í 18. gr. laga nr. 36/1986 um Seðlabanka Íslands með áorðnum breytingum, sbr. og ákvæði 8. gr. laga nr. 87/1992 um gjaldeyrismál.

1. gr.

Aðild að millibankamarkaði með gjaldeyri.

Aðilar að millibankamarkaði með gjaldeyri (markaðsaðilar) geta þeir orðið, auk Seðlabanka, sem hafa ótakmarkað starfsleyfi til gjaldeyrisviðskipta á grundvelli 2. mgr. 8. gr. laga nr. 87/1992, sbr. 1. mgr. 9. gr. reglugerðar nr. 679/1994, enda taki þeir á sig ábyrgð og skyldur viðskiptavaka með Bandaríkjadal gagnvart íslenskri krónu samkvæmt ákvæðum þessara reglna. Nefndir aðilar hafa einir rétt til gjaldeyrisviðskipta við Seðlabankann auk ríkissjóðs.

Hver sá, sem æskir þess að verða viðskiptavaki á gjaldeyrismarkaði skv. reglum þessum, skal sækja um það skriflega til Seðlabanka Íslands. Seðlabankinn sendir skriflegt svar við fullbúinni umsókn innan eins mánaðar frá því að hún berst. Samþykki bankinn umsóknina tilkynnir hann það öllum aðilum á markaðnum fimm viðskiptadögum áður en aðild umsækjanda tekur gildi.

Um uppsögn viðskiptavaka sjá 14. gr.

2. gr.

Skyldur viðskiptavaka.

Viðskiptavaka er skylt að gefa upp bindandi kaup- og söluverð Bandaríkjadals ef annar markaðsaðili óskar þess. Sé fjárhæð eigi tilgreind skal viðskiptavaki miða við 1.000.000 Bandaríkjadali, og er honum skylt að eiga viðskipti fyrir þá fjárhæð á tilgreindu verði. Hafi markaðsaðili aðra fjárhæð í huga skal hann tilgreina hana, en þarf ekki að segja til um hvort hann vill kaupa eða selja. Viðskiptavaka er ekki skylt að láta uppi verð fyrir aðra fjárhæð en 1.000.000 Bandaríkjadali. Að loknum viðskiptum er viðskiptavaka ekki skylt að gefa sama markaðsaðila verðtilboð aftur fyrr en eftir 5 mínútur. Seðlabankinn er undanþeginn þessu ákvæði og eru engin tímamörk á viðskiptum sem Seðlabankinn á frumkvæði að.

Viðskipti í öðrum gjaldmiðli en Bandaríkjadal eru háð samþykki beggja aðila, og getur viðskiptavaki þá vikist undan að gefa upp verð þótt þess sé óskað.

3. gr.

Markaðstími.

Millibankamarkaður með gjaldeyri stendur frá kl. 9.15 til 16.00 hvern viðskiptadag.

4. gr.

Leiðbeinandi verðtilboð.

Viðskiptavakar skuldbinda sig til þess að uppfæra reglulega leiðbeinandi verðtilboð á kaup- og sölugengi Bandaríkjadals á sérstakri síðu í upplýsingakerfi Reuters, Telerate, eða í öðru sambærilegu upplýsingakerfi, sem markaðsaðilar koma sér saman um að notað sé fyrir markaðinn. Einungis markaðsaðilar skulu hafa aðgang að þessum síðum. Leiðbeinandi verð skal uppfæra eigi sjaldnar en á 30 sekúndna fresti. Þar skal að öðru jöfnu sýnt það verð sem viðskiptavaki er reiðubúinn að kaupa og selja á 1.000.000 Bandaríkjadali.

5. gr.

Upplýsingakvöð viðskiptavaka.

Viðskiptavaki, sem gefið hefur upp verð er leitt hefur til viðskipta, skal tilkynna Seðlabanka símleiðis, með Reuter-mail eða eftir öðrum sambærilegum boðleiðum um þau viðskipti sem nema 500.000 Bandaríkjadölum eða meira eða jafngildi þess í öðrum gjaldmiðli eigi síðar en 5 mínútum eftir að viðskipti hafa átt sér stað. Þar skal koma fram í hvaða gjaldmiðli viðskiptin voru gerð, hver mótaðili var, fjárhæð og verð (gengi). Seðlabankinn ákveður hvaða boðleið skuli notuð í þessu skyni.

Viðskiptavakar skulu jafnframt skila Seðlabanka tvenns konar yfirliti, daglegu og mánaðarlegu, um gjaldeyrisviðskipti á millibankamarkaði og gjaldeyrisjöfnuð – í því formi sem Seðlabanki mælir fyrir um. Upplýsingar vegna hvers viðskiptadags skulu berast fyrir kl. 14.00 næsta dag, en yfirlit um hvern mánuð eigi síðar en kl. 16.00 sjöunda virkan dag næsta mánaðar.

Viðskiptavökum ber einnig að veita Seðlabankanum símleiðis aðrar upplýsingar um viðskipti og annað það sem líklegt er til þess að hafa umtalsverð áhrif á markaðinn. Viðskiptavökum ber að veita slíkum símtölum eðlilegan forgang.

6. gr.

Upplýsingakvöð Seðlabanka Íslands.

Í tengslum við ákvörðun opinbers viðmiðunargengis birtir Seðlabankinn vísitölu gengisskráningar einu sinni á dag á Reutersíðu og/eða í öðru sambærilegu upplýsingakerfi.

Seðlabankinn sendir reglulega öllum viðskiptavökum upplýsingar um heildarviðskipti á millibankamarki með gjaldeyri.

7. gr.

Skráning opinbers viðmiðunargengis.

Seðlabankinn skráir gengisvísitölu og opinbert viðmiðunargengi íslensku krónunnar með hliðsjón af leiðbeinandi verðtilboðum viðskiptavaka eða því verði sem myndast hefur í viðskiptum Seðlabanka og viðskiptavaka. Hvern viðskiptadag milli kl. 10.45 og 11.00 skoðar Seðlabankinn tilboð allra viðskiptavaka, reiknar út miðgengi Bandaríkjadals, skráir opinbert viðmiðunargengi á þeim grundvelli og reiknar út gengi annarra gjaldmiðla í hinni opinberu gengisskráningu sinni. Enn fremur getur Seðlabanki skráð opinbert viðmiðunargengi á grundvelli síðasta viðskiptaverðs á þessu tímabili.

Seðlabankinn ákveður hvaða gjaldmiðlar verða skráðir í opinberu viðmiðunargengi og birtir kaup- og sölugengi þeirra. Gengisbil hvers gjaldmiðils skal taka mið af meðalgengisbili almenns gengis allra viðskiptavaka í sama gjaldmiðli og skal endurskoðað mánaðarlega. Gengisbili Seðlabanka verður þó aðeins breytt ef gildandi gengisbil bankans víkur frá meðalgengisbili almenns gengis viðskiptavaka um meira en 0,05 af hundraði.

8. gr.

Viðskipti Seðlabanka Íslands.

Seðlabanka Íslands er ekki skylt að eiga viðskipti við aðra markaðsaðila þótt eftir því sé leitað. Viðskiptavaka er hinsvegar skylt að eiga viðskipti við bankann í samræmi við reglur þessar.

9. gr.

Gengisbil í viðskiptum.

Viðskiptavakar skulu gera með sér samkomulag um hámarksgengisbil í tilboðum sínum með 1.000.000 Bandaríkjadali á millibankamarkaði. Gengisbil skal vera hlutfallslega svipað í öðrum gjaldmiðli. Að fenginni samhljóða niðurstöðu viðskiptavaka á símafundi er heimilt að víkja frá þessu gengisbili tímabundið í neyð, t.d. vegna verulegs þrýstings á krónuna eða vegna áfalla á erlendum mörkuðum. Skal Seðlabanka tilkynnt um slík frávik eins fljótt og auðið er og eigi síðar en innan 5 mínútna.

Viðskiptavökum er heimilt að hliðra til verðtilboðum með ofangreindu gengisbili, m.a. til þess að lýsa áhuga á gjaldeyrisviðskiptum.

Viðskiptavakar skulu nota sama fjölda aukastafa í verðtilboðum og gert er við skráningu opinbers viðmiðunargengis hjá Seðlabanka Íslands.

10. gr.

Tímabundin stöðvun viðskipta.

Við sérstakar aðstæður getur meirihluti viðskiptavaka samþykkt að stöðva viðskipti á millibankamarkaði, og gildir þá slík ákvörðun fram til kvölds sama dag. Þó geta viðskipti hafist aftur samdægurs ef allir viðskiptavakar samþykkja það. Ákvarðanir skv. þessari grein skulu viðskiptavakar tilkynna Seðlabankanum án tafar.

11. gr.

Gildisdagsetning viðskipta.

Í viðskiptum með erlendan gjaldeyri skulu gilda sömu reglur og á erlendum gjaldeyrismörkuðum um gildisdagsetningar og millifærslur á erlenda bankareikninga.

12. gr.

Hæfniskröfur.

Viðskiptavakar skulu sjá til þess að starfsmenn þeirra, sem annast viðskipti á millibankamarkaði, hafi næga þekkingu til að annast gjaldeyrisviðskipti. Viðskiptavakar skulu hafa yfir að ráða fullnægjandi innri eftirlitskerfum til að meta og stýra áhættu í gjaldeyrisviðskiptum.

Þá skal innra skipulag viðskiptavaka vera þannig að skýr skil séu milli gjaldeyrisviðskipta og frágangs þeirra. Ef þess er óskað skal viðskiptavaki veita Seðlabanka upplýsingar um eftirlitskerfi og innri reglur sem viðskiptavaki hefur sett sér í gjaldeyrisviðskiptum. Ef starfsemi viðskiptavaka tekur breytingum eða skipt er um yfirmenn gjaldeyrisviðskipta skal Seðlabankanum tilkynnt um slíkt fyrirfram. Jafnframt skulu viðskiptavakar tilkynna Seðlabanka um hverjir sinna gjaldeyrisviðskiptum á millibankamarkaði fyrir þeirra hönd.

13. gr.

Fundir markaðsaðila, siðareglur o.fl.

Viðskiptavakar skulu tilnefna tengiliði vegna samskipta við Seðlabankann og skal við það miðað að þeir séu yfirmenn gjaldeyrisviðskipta viðskiptavaka. Með reglulegu millibili skal Seðlabankinn boða til funda tengiliða, þar sem fjallað verði um leikreglur markaðarins. Markaðsaðilar skulu stuðla að heilbrigðum viðskiptaháttum, m.a. með því að setja siðareglur fyrir millibankamarkað með gjaldeyri með hliðsjón af alþjóðlegum siðareglum.

Viðskiptavakar skulu fylgjast með öllum vísbendingum um óeðlilegt atferli að því er varðar umfang, tíðni og frágang viðskipta og tilkynna Seðlabankanum um slíkt verði þeir þess áskynja og enn fremur um hvaðeina annað sem óeðlilegt gæti talist.

14. gr.

Uppsögn viðskiptavaka og viðurlög.

Viðskiptavaki, sem hyggst segja upp aðild að millibankamarkaði samkvæmt reglum þessum, skal tilkynna Seðlabanka Íslands þá ákvörðun skriflega með a.m.k. mánaðar fyrirvara.

Telji Seðlabanki Íslands að viðskiptavaki standi ekki við skuldbindingar samkvæmt reglum þessum getur bankinn svipt hann rétti til viðskipta við sig.

15. gr.

Gildistaka.

Reglur þessar öðlast gildi hinn 1. janúar 1998. Jafnframt falla þá úr gildi reglur um gjaldeyrismarkað frá 8. júlí 1997.

16. gr.

Ákvæði til bráðabirgða.

Samkomulag er um að notast verði við upplýsingakerfi Reuter vegna leiðbeinandi verðtilboða sbr. 4. gr. og Reuter-mail vegna upplýsingagjafar skv. 5. gr.

Reykjavík, 19. desember 1997.
Seðlabanki Íslands,

Birgir Ísl. Gunnarsson. **Eiríkur Guðnason.** **Steingrímur Hermannsson.**

19. desember 1997 Nr. 705

REGLUGERÐ

um breytingu á reglugerð um Happdrætti Háskóla Íslands, nr. 348 8. október 1976.

1. gr.

17. gr., sbr. reglugerð nr. 638/1995, orðist svo:

Við útdrátt vinninga skal nota eftirfarandi gögn og tæki:

a. Tölvur, ásamt jaðartækjum, sem samþykktar eru af happdrættisráði og stjórnað af sérfróðum manni.

b. Dráttarforrit og annan hugbúnað, sem stýrir tölvum við útdrætti. Hugbúnaðurinn skal varðveittur á tölvutæku formi.
c. Stokk sem m.a. er notaður til útdráttar á lykiltölum fyrir útdráttarforrit. Stokkurinn skal vera með átta hólfum og í hverju hólfi skal vera reglulegur tvítugflötungur, en á hvern flöt hans skal skráð ein talnanna frá 0 til 9, þannig að sérhver tala er á tveimur flötum.
d. Stokk sem m.a. er notaður til útdráttar á einstökum númerum. Stokkurinn skal vera með fimm hólfum. Í fyrsta hólfi skulu vera kúlur sem á er skráð ein talnanna frá 0 til 5 en í öðrum hólfum skulu vera kúlur sem á er skráð ein talnanna frá 0 til 9. Þegar stokkurinn er notaður skal draga í röð úr hólfum, þannig að fyrst dragist út aftasta tala númers. Komi upp sú staða að talan 0 hafi verið dregin út fjórum sinnum í röð skal talan 0 í fyrsta hólfi jafngilda tölunni 6.

2. gr.

19. gr., sbr. reglugerð nr. 625/1996, orðist svo:

Útdráttur vinninga fer fram sem hér segir:

I. Fyrri hluti útdráttar vinninga í hverjum flokki happdrættisins fer fram með eftirfarandi hætti:
   A. Útdráttur hæstu vinninga:
      1. Vinningsnúmer vegna hæstu vinninga í 1., 2., 4.-8. og 10.-12. flokki eru dregin út með notkun fimm hólfa stokksins. Númerin skulu vera á bilinu 1 – 60.000. Tölur sem koma fram í hólfum stokksins mynda miðanúmerið.
      2. Vinningsnúmer vegna hæstu vinninga í 3. og 9. flokki eru dregin út með notkun tölvu:
         a. Valin er 48 stafa lykiltala. Fer valið fram með notkun átta hólfa stokksins og er sú átta stafa tala sem fram kemur skráð. Aðgerðin er endurtekin þar til fyrir liggur 48 stafa tala.
         b. Tölvan er hreinsuð og færð í upphafsstöðu.
         c. Valið er dráttarforrit og annar hugbúnaðaður sem tekinn er undan innsigli og búnaðurinn settur í tölvuna. Dráttarforritið skal hannað til að draga út miðanúmer úr skrá seldra miðanúmera (tölunúmer ásamt bókstöfunum B, E, F, G og H).
         d. Skrá seldra miðanúmera er flutt í tölvuna. Hvert selt trompmiðanúmer skal hafa verið skráð fimm sinnum í skrána þar eð trompmiði hefur sama gildi og fimm einfaldir miðar.
         e. Lykiltalan og upplýsingar varðandi útdráttinn, svo sem fjöldi númera og vinningsfjárhæðir, eru settar inn frá lyklaborði tengdu tölvunni og prentast jafnframt út.
         f. Tölvan dregur og prentar út skrá sem verður hluti af vinningaskrá. Í hvert sinn sem trompmiðanúmer er dregið út úr skránni hlýtur eigandi þess sömu fjárhæð og eigendur útdreginna einfaldra miðanúmera. Í útdrætti er mögulegt að fimm vinningar falli á sama trompmiðann.
   B. Útdráttur annarra vinninga en hinna hæstu fer fram með tvennum hætti:
      1. Með notkun tölvu:
         a. Valin er 48 stafa lykiltala. Fer valið fram með notkun átta hólfa stokksins og er sú átta stafa tala sem fram kemur skráð. Aðgerðin er endurtekin þar til fyrir liggur 48 stafa tala.
         b. Tölvan er hreinsuð og færð í upphafsstöðu.
         c. Valið er dráttarforrit og annar hugbúnaður sem tekinn er undan innsigli og búnaðurinn settur í tölvuna. Dráttarforritið skal hannað til að draga út önnur miðanúmer en þau sem hlotið hafa hæsta vinning, þó ekki í 3. og 9. flokki.

d. Lykiltalan og upplýsingar varðandi útdráttinn, svo sem fjöldi númera og vinningsfjárhæðir, eru settar inn frá lyklaborði tengdu tölvunni og prentast jafnframt út.
e. Tölvan dregur og prentar út skrá sem verður hluti af vinningaskrá.

2. Með notkun stokks:
Valdar eru tveggja stafa tölur. Valið fer fram með notkun fimm eða átta hólfa stokks og er sú tala, sem fram kemur og síðustu tveir stafir mynda, skráð. Þetta er endurtekið þar til tilskilinn fjöldi talna hefur fengist. Tölurnar verða hluti af vinningaskrá, en þær vísa til síðustu tveggja tölustafa í hverju miðanúmeri. Þau miðanúmer sem þannig er vísað til eru vinningsnúmer.

C. Að þessum útdrætti loknum er prentuð út heildarvinningskrá sem happdrættisráð staðfestir með undirskrift sinni.
Sé óskað eftir afriti skrárinnar á disklingi eða segulbandi skal það nú gert.
Dráttarforrit og annar hugbúnaður er tekinn til varðveislu af happdrættisráði.
Happdrættisráðið færir í gerðabók skýrslu um framkvæmd útdráttarins.

II. Síðari hluti útdráttar vinninga í hverjum flokki happdrættisins fer fram með eftirfarandi hætti:

A. Í 1.-11. flokki fer útdráttur vinninga þannig fram:
1. Vinningsnúmer vegna hæstu vinninga eru dregin út með notkun fimm hólfa stokksins. Númerin skulu vera á bilinu 1 – 60.000. Tölur sem koma fram í hólfum stokksins mynda miðanúmerið.
2. Útdráttur annarra vinninga fer fram með eftirfarandi hætti:
a. Valin er 48 stafa lykiltala. Fer valið fram með notkun átta hólfa stokksins og er sú átta stafa tala sem fram kemur skráð. Aðgerðin er endurtekin þar til fyrir liggur 48 stafa tala.
b. Tölvan er hreinsuð og færð í upphafsstöðu.
c. Valið er dráttarforrit og annar hugbúnaðaður sem tekinn er undan innsigli og búnaðurinn settur í tölvuna. Dráttarforritið skal hannað til að draga út önnur miðanúmer en þau sem hlotið hafa hæsta vinning.
d. Lykiltalan og upplýsingar varðandi útdráttinn, svo sem fjöldi númera og vinningsfjárhæðir, eru settar inn frá lyklaborði tengdu tölvunni og prentast jafnframt út.
e. Tölvan dregur og prentar út skrá sem verður hluti af vinningaskrá.

B. Í 12. flokki eru vinningsnúmer dregin út með notkun tölvu:
a. Valin er 48 stafa lykiltala. Fer valið fram með notkun átta hólfa stokksins og er sú átta stafa tala sem fram kemur skráð. Aðgerðin er endurtekin þar til fyrir liggur 48 stafa tala.
b. Tölvan er hreinsuð og færð í upphafsstöðu.
c. Valið er dráttarforrit og annar hugbúnaðaður sem tekinn er undan innsigli og búnaðurinn settur í tölvuna. Dráttarforritið skal hannað til að draga út miðanúmer úr skrá seldra miðanúmera (tölunúmer ásamt bókstöfunum B, E, F, G og H), þó þannig að aðeins dragist út eitt vinningsnúmer í hverri bókstafsröð.
d. Skrá seldra miðanúmera er flutt í tölvuna.
e. Lykiltalan og upplýsingar varðandi útdráttinn, svo sem fjöldi númera og vinningsfjárhæðir, eru settar inn frá lyklaborði tengdu tölvunni og prentast jafnframt út.
f. Tölvan dregur og prentar út skrá sem verður hluti af vinningaskrá.

C. Að þessum útdrætti loknum er prentuð út heildarvinningskrá sem happdrættisráð staðfestir með undirskrift sinni.
Sé óskað eftir afriti skrárinnar á disklingi eða segulbandi skal það nú gert.
Dráttarforrit og annar hugbúnaður er tekinn til varðveislu af happdrættisráði.
Happdrættisráðið færir í gerðabók skýrslu um framkvæmd útdráttarins.

3. gr.

Reglugerð þessi sem sett er samkvæmt lögum um Happdrætti Háskóla Íslands, nr. 13 13. apríl 1973, öðlast gildi 1. janúar 1998.

Dóms- og kirkjumálaráðuneytinu, 19. desember 1997.

Þorsteinn Pálsson.

Ólafur W. Stefánsson.

Nr. 706 18. desember 1997

REGLUGERÐ

um skráningar-, árgjöld og önnur leyfisgjöld vegna lyfja.

1. gr.

Skráningargjöld lyfja.

Umsóknir um skráningu lyfs, þ.e. sérlyfs, samhliða lyfs og náttúrulyfs, skal senda til lyfjanefndar ríkisins. Hver umsókn gildir aðeins fyrir eitt lyf í einu lyfjaformi og einum styrkleika. Nefndin sendir reikning fyrir tilskildum skráningargjöldum til ríkisfjárhirslu, sem sendir umsækjanda/umboðsmanni gíróseðil til greiðslu.

Rita skal nýja umsókn ef sótt er um eftirfarandi breytingar á forsendum markaðsleyfis lyfs á Íslandi; breytingar á virkum innihaldsefnum, ný ábending lyfs, nýr styrkleiki, nýtt lyfjaform eða ný aðferð við gjöf, og ef eftirfarandi breytingar verða á dýralyfi sem notað er fyrir dýr ef afurðir þess eru notaðar til manneldis; stytting á afurðarnýtingarbiðtíma eða ný dýrategund sem nota á lyfið fyrir.

Rita skal nýja umsókn þegar sótt er um endurskráningu á lyfi og gildir hver umsókn aðeins fyrir eitt lyf í einu lyfjaformi og í einum styrkleika.

Upphæðir skráningargjalda eru samkvæmt gjaldskrá í viðauka I við reglugerð þessa.

Skráningargjöld eru óafturkræf þótt umsókn sé synjað.

2. gr.

Breyting á forsendum markaðsleyfis.

Sækja skal um minniháttar breytingu á forsendum markaðsleyfis, tegund I og meiriháttar breytingu á forsendum markaðsleyfis, tegund II, (samkvæmt skilgreiningu Evrópusambandsins sbr. EC 541/95) á þar til gerðu eyðublaði.

Greiða skal gjald samkvæmt gjaldskrá í viðauka I við reglugerð þessa fyrir tegund I breytingar s.s. breytingar á lyfja- og efnafræðilegum gögnum eða breytingar á markaðsleyfishafa.

Greiða skal gjald samkvæmt gjaldskrá í viðauka I við reglugerð þessa fyrir eftirfarandi tegund II breytingar;

- breytt samsetning óvirkra innihaldsefna.
- allar viðameiri uppfærslur á lyfja- og efnafræðigögnum,
- samantekt um öryggi lyfsins (Periodic safety update),
- öllum viðameiri breytingum á texta fylgiseðils, samantekt um eiginleika lyfs eða sérlyfjaskrártexta,
- öllum viðameiri breytingum á innri og ytri umbúðum og er þá átt við ef um er að ræða breytingar sem krefjast nýrra lyfja- og efnafræðilegra upplýsinga.

Hver umsókn gildir fyrir eina breytingu nema um sé að ræða breytingu sem hefur aðrar í för með sér.

3. gr.

Árgjöld.

Af hverju formi og styrkleika sérlyfs, samhliða lyfs og náttúrulyfs sem hefur markaðsleyfi, 1. janúar ár hvert, skal handhafi markaðsleyfis þess greiða árlegt gjald, samkvæmt gjaldskrá í viðauka I við reglugerð þessa, er greiðist fyrir 1. mars ár hvert, skv. reikningi frá lyfjanefnd ríkisins. Reikningar fyrir árgjöldum lyfja skulu greiddir hjá ríkisfjárhirslu.

Árgjöldum er m.a. ætlað að standa undir kostnaði við afgreiðslu á umsóknum um viðaminni breytingar á forsendum markaðsleyfis og viðhaldi lyfjaskráa.

Sé handhafi markaðsleyfis lyfs erlendur ber umbjóðanda hans hér á landi að standa skil á greiðslu árgjalds.

4. gr.

Markaðsleyfi sérlyfja og samhliða lyfja og önnur vottorð.

Umsækjandi um markaðsleyfi sérlyfs og samhliða lyfs skal greiða fyrir markaðsleyfi lyfsins samkvæmt gjaldskrá í viðauka I við reglugerð þessa. Hvert markaðsleyfi gildir fyrir eitt lyf í einu lyfjaformi og í einum styrkleika.

Lyfjanefnd ríkisins gefur út markaðsleyfi fyrir sérlyf, samhliða lyf og náttúrulyf.

Lyfjanefnd ríkisins gefur út vottorð samkvæmt leiðbeiningum Alþjóða heilbrigðismálastofnunarinnar, til lyfjafyrirtækja því til staðfestingar að lyf hafi markaðsleyfi á Íslandi. Umsækjandi um slíkt vottorð greiðir gjald samkvæmt gjaldskrá í viðauka I við reglugerð þessa.

5. gr.

Klínískar lyfjarannsóknir og rannsóknir á aðgengi lyfja.

Sækja ber um heimild til klínískrar lyfjarannsóknar og rannsóknar á aðgengi lyfs til lyfjanefndar ríkisins, sbr. ákvæði 4. tl. 3. mgr. 4. gr. lyfjalaga nr. 93/1994, með síðari breytingum og skal greiða fyrir slíka umsókn samkvæmt gjaldskrá í viðauka I við reglugerð þessa.

Þessi gjöld eru óafturkræf þótt umsókn um heimild til klínískrar lyfjarannsóknar eða rannsóknar á aðgengi lyfs sé synjað.

6. gr.

Óskráð sérlyf.

Heimilt er að innheimta gjöld vegna innflutnings og sölu óskráðra sérlyfja, sbr. ákvæði 3. tl. 3. mgr. 4. gr. lyfjalaga nr. 93/1994.

Lyfjanefnd innheimtir 2% af heildarinnkaupsverði lyfsins á árinu ef heildarinnkaupsverð er umfram 10.000 kr. og er gjaldið innheimt eftir á. Gjald vegna heimildar til innflutnings og sölu óskráðs lyfs skal þó aldrei nema hærri upphæð en 75.000 kr.

Lyfjanefnd ríkisins getur í undantekningartilfellum fallið frá gjaldtöku vegna innflutnings óskráðra lyfja, t.d. ef um sjaldgæf, lífsnauðsynleg lyf er að ræða.

7. gr.

Undanþágur frá greiðslu árgjalda.

Lyfjanefnd ríkisins er heimilt að veita undanþágu frá greiðslu árgjalds lyfs, ef sérstakar ástæður eru fyrir hendi. Umsóknir um slíkar undanþágur sendist nefndinni með nákvæmum upplýsingum um heildarmagn, sem selt hefur verið af lyfinu árið á undan, auk upplýsinga um heildarupphæð heildsöluverðs lyfsins á ársgrundvelli.

8. gr.

Sértekjur lyfjanefndar ríkisins.

Gjöld samkvæmt reglugerð þessari skulu standa straum af kostnaði við starfsemi lyfjanefndar ríkisins, sbr. ákvæði 4. gr. lyfjalaga nr. 93/1994 og eru þau aðfararhæf.

9. gr.

Gildistaka.

Reglugerð þessi er sett samkvæmt heimild í 44. gr. lyfjalaga nr. 93/1994 og öðlast þegar gildi. Jafnframt fellur úr gildi reglugerð nr. 650/1996 um skráningar-, árgjöld og önnur leyfisgjöld vegna lyfja.

Heilbrigðis- og tryggingamálaráðuneytinu, 18. desember 1997.

Ingibjörg Pálmadóttir.

Einar Magnússon.

VIÐAUKI I

Flokkar gjalda.

Flokkur	Upphæð skráningargjalda í kr.
Nýtt sérlyf, nýtt efni (eitt lyfjaform í einum styrkleika)	75.000
Auka lyfjaform (í einum styrkleika)/styrkleiki	15.000
Nýtt sérlyf, þegar skráð virkt efni (eitt lyfjaform í einum styrkleika)	50.000
Auka lyfjaform (í einum styrkleika)/styrkleiki	10.000
Samhliða lyf (eitt lyfjaform í einum styrkleika)	30.000
Auka lyfjaform (í einum styrkleika)/styrkleiki	6.000
Náttúrulyf (eitt lyfjaform í einum styrkleika)	30.000
Auka lyfjaform (í einum styrkleika)/styrkleiki	6.000
Nýtt lyfjaform/styrkleiki þegar skráðs lyfs, breyting á virkum efnum, ný ábending, ný aðferð við gjöf.	30.000
Viðbótar lyfjaform/styrkleiki	10.000
Breyting á forsendum markaðsleyfis, tegund II samkvæmt skilgr. ES	4.000
Breyting á forsendum markaðsleyfis, tegund I samkvæmt skilgr. ES	2.000
Endurskráning lyfja	25.000
Auka lyfjaform (í einum styrkleika)/styrkleiki	5.000
Markaðsleyfi og önnur vottorð	2.000
Árgjald fyrir hvern styrkleika/lyfjaform	11.000
Klínísk lyfjaprófun	25.000
Klínísk frásogsprófun	12.500

REGLUGERÐ

um vitagjald.

1. gr.

Við ákvörðun vitagjalda samkvæmt stærð skipa skal miðað við brúttótonnatölu skips samkvæmt alþjóðlegu mælibréfi, sem gefið er út samkvæmt ákvæðum alþjóðasamþykktarinnar um mælingu skipa frá 1969.

Vitagjald kr. 60,70 af hverju brúttótonni skal greiða vegna skipa sem eru 10 brúttótonn eða stærri og taka höfn hér á landi og skal hálft tonn eða þar yfir teljast heilt tonn, en minna broti sleppt. Fyrir skip sem flytja engan farm fyrir borgun, annan en farþega, skal gjaldið þó vera kr. 15,20.

2. gr.

Undanþegin gjaldi þessu eru herskip, varðskip, tollgæslubátar og vitaskip. Sama gildir um skip sem leita hafnar í neyð, en taka engan farm úr landi né úr öðrum skipum né heldur flytja farm í land eða í önnur skip enda hafi sannast í sjóprófi eða með annarri lögfullri sönnun að þau hafi verið í nauðum stödd af árekstri eða sjóskemmdum eða af veikindum eða farmskekkju eða ófriði.

Heimil er niðurfelling gjaldsins vegna skipa, sem eigi eru notuð á gjaldárinu.

3. gr.

Vegna íslenskra skipa skal gjald þetta greitt eigi síðar en 1. apríl ár hvert og þá þar sem skipið er skrásett. Af erlendum skipum, sem setja farþega eða vörur á land, skal greiða 1/4 hluta vitagjaldsins við hverja komu til landsins, en þó aldrei oftar en fjórum sinnum á hverju almanaksári. Fyrir slík skip greiðist gjaldið í fyrstu höfn sem það tekur hér við land.

4. gr.

Lögreglustjórar, í Reykjavík tollstjórinn, sjá um innheimtu vitagjaldsins. Skyldur er skipstjóri að sýna innheimtumanni leiðarbók skipsins og skipsskjöl og er innheimtumanni rétt að halda eftir alþjóðamælibréfi og þjóðernisskírteini, nema gjaldið hafi verið greitt.

Ágreiningi um gjaldskyldu og útreikning má skjóta til úrskurðar ráðuneytisins.

5. gr.

Vitagjaldinu er varið til að standa straum af kostnaði við rekstur Siglingastofnunar Íslands.

6. gr.

Brot gegn reglugerð þessari varða sektum, nema þyngri refsing liggi við.

Reglugerð þessi, sem sett er skv. lögum nr. 56 frá 29. maí 1981 um vitagjald, staðfestist hér með til að öðlast gildi frá og með 1. janúar 1998 og birtist til eftirbreytni öllum þeim sem hlut eiga að máli. Jafnframt fellur úr gildi reglugerð um vitagjald nr. 188 frá 15. mars 1995.

Samgönguráðuneytinu, 22. desember 1997.

Halldór Blöndal.

Jón Birgir Jónsson.

REGLUGERÐ

um breytingu á reglugerð um vöruhappdrætti Sambands íslenskra berklasjúklinga, nr. 372 25. október 1976.

1. gr.

13. gr. breytist þannig:

a. 2. málsl. g - liðar falli brott.

b. Við greinina bætist tvær nýjar málsgreinar, svo hljóðandi:

Ákveða má að við útdrátt vinninga í hverjum flokki skuli draga sérstaklega út tiltekinn fjölda vinninga sem dregnir skulu eingöngu úr seldum miðum. Drátturinn fer fram með þeim hætti að stokknum er snúið. Ef fimm fyrstu stafir sem þá koma upp mynda tölu á bilinu 1 - 75.000 skal sú tala skráð. Telst hún vinningsnúmer ef happdrættismiði með því númeri er seldur. Valið skal endurtekið þar til slík tala hefur komið upp úr seldum miðum svo oft sem velja á.

Happdrættisráðið færir í gerðabók skýrslu um framkvæmd útdráttarins.

2. gr.

Við reglugerðina bætist svo hljóðandi:

Ákvæði til bráðabirgða.

Ákveða má að í 10. flokki 1998 skuli að loknum útdrætti samkvæmt a - f- liðum 1. mgr. 13. gr. draga sérstaklega út tiltekinn fjölda vinninga þannig að valdar eru tveggja stafa tölur. Drátturinn fer fram með notkun tölvu og í samræmi við ákvæði 13. gr. Þær tölur sem fram koma vísa til síðustu tveggja tölustafa í hverju miðanúmeri. Miðanúmer sem þannig er vísað til eru vinningsnúmer.

3. gr.

Reglugerð þessi sem sett er samkvæmt lögum um vöruhappdrætti Sambands íslenskra berklasjúklinga, nr. 18 22. apríl 1959, öðlast gildi 1. janúar 1998.

Dóms- og kirkjumálaráðuneytinu, 17. desember 1997.

Þorsteinn Pálsson.

Ólafur W. Stefánsson.

Nr. 709 17. desember 1997

REGLUGERÐ

um (4.) breytingu á reglugerð um búfjármörk, markaskrár og takmörkun á sammerkingum búfjár nr. 579/1989, með síðari breytingum.

1. gr.

1. mgr. 1. gr. reglugerðarinnar orðast svo:

1.1. Búfjármörk eru: Örmerki, frostmerki, brennimörk, plötumerki og eyrnamörk. Skylt er hverjum búfjáreiganda að hafa glöggt mark á búfé sínu. Lömb skulu eyrnamörkuð fyrir lok 12. viku sumars. Skylt er að brennimerkja eða plötumerkja allt ásett sauðfé og geitfé með brennimarki eða númeri lögbýlis eða eiganda, sýslutákni og númeri sveitarfélags. Að auki er heimilt að brennimerkja sömu númer og tákn á horn.

2. gr.

3. mgr. 5. gr. rg. nr. 579/1989, sbr. rg. nr. 410/1992 og 50/1994, orðast svo:

Við eigendaskipti skal frostmerkingarvottorð fylgja gripnum og tilkynna ber eigendaskipti til Bændasamtaka Íslands á þar til gerðu eyðublaði, sem Bændasamtök Íslands láta gera. Óheimilt er að slátra frostmerktu hrossi eða flytja úr landi nema vottorðinu sé framvísað svo og staðfestingu Bændasamtaka Íslands um hver sé skráður eigandi gripsins.

3. gr.

Á eftir 5. gr. reglugerðarinnar kemur ný grein um örmerkingar hrossa, er verður 6. gr. og breytist töluröð annarra greina til samræmis við það. Greinin er svohljóðandi:

6.1. Tilgangur örmerkinga er að tryggja sem best réttar skráningar, uppruna gripa og sönnun á eignarrétti.

6.2. Eingöngu er heimilt að nota örmerki, tæki til ísetningar og aflestrar þeirra, sem hlotið hafa opinbera vottun samkvæmt reglum Alþjóðlega staðlaráðsins, þ.e. ISO/DIS 11784/11785. Bændasamtök Íslands veita leyfi til örmerkinga og hafa umsjón með framkvæmd þeirra.

6.3. Bændasamtök Íslands annast skráningu örmerkja og dreifingaraðila og alla meðferð og vörslu upplýsinga um framkvæmd örmerkinga á hrossum. Skylt er þeim sem annast ísetningu örmerkja að fylla út þar til gerð vottorð í þríriti þar sem skráð er númer örmerkis og auðkenni gripsins. Frumrit skal senda Bændasamtökum Íslands sem skrá upplýsingarnar í gagnavörslukerfið Feng. Afrit fær eigandi eða umráðamaður gripsins og eitt afrit geymir sá aðili sem annast örmerkinguna.

6.4. Örmerki skal komið fyrir undir faxrót í eða við sinaband undir faxrót, vinstra megin á hálsi um miðjan makka. Við örmerkingu skal þess gætt að fara vel að gripnum og fylgja viðeigandi leiðbeiningum við ísetningu og aflestur örmerkis.

6.5. Við eigendaskipti skal örmerkingarvottorð fylgja gripnum og tilkynna ber eigendaskipti til Bændasamtaka Íslands á þar til gerðu eyðublaði, sem Bændasamtökin láta gera. Óheimilt er að slátra örmerktu hrossi eða flytja úr landi, nema framvísað sé örmerkingarvottorði og staðfestingu Bændasamtaka Íslands um skráðan eiganda. Sláturleyfishöfum ber að gæta þess að ætíð sé lesið af örmerkjum og frostmerkjum hrossa við slátrun, til að staðfesta réttan uppruna og eignarhald gripa. Þá skulu eftirlitsdýralæknar gæta þess að upplýsingar samkvæmt örmerkingu séu ávallt skráðar á heilbrigðisvottorð vegna útflutnings hrossa.

4. gr.

Reglugerð þessi er sett samkvæmt heimild í lögum um afréttamálefni, fjallskil o.fl. nr. 6/1986, með síðari breytingum, og öðlast gildi 1. janúar 1998.

Landbúnaðarráðuneytinu, 17. desember 1997.

Guðmundur Bjarnason.

Jón Höskuldsson.

19. desember 1997 Nr. 710

AUGLÝSING

um breytingu á gjaldskrá Orkubús Vestfjarða fyrir hitaveitur.

Samkvæmt orkulögum nr. 58/1967 og lögum nr. 66/1976 hefur ráðuneytið staðfest eftirfarandi breytingu á gjaldskrá Orkubús Vestfjarða fyrir hitaveitur er taki gildi 1. janúar 1998:

Gjaldskrá Orkubús Vestfjarða fyrir hitaveitur nr. 319 6. júní 1996, með áorðnum breytingum:

Allir hitaveitutaxtar hækka um 1,7% frá og með 1. janúar 1998.

Iðnaðarráðuneytinu, 19. desember 1997.

F. h. r.
Kristmundur Halldórsson.

Steinunn Bjarman.

Nr. 711 15. desember 1997

REGLUGERÐ

um (5.) breytingu á reglugerð um greiðslur almannatrygginga í lyfjakostnaði nr. 158/1996.

1. gr.

1. og 2. tl. 3. gr. orðast svo:

1. Fyrir hverja lyfjaávísun greiðir sjúkratryggður fyrstu 900 kr. af smásöluverði lyfsins. Af smásöluverði lyfsins umfram 900 kr. greiðir sjúkratryggður 30%, en þó aldrei meira en 1700 kr. Í þeim tilvikum, sem smásöluverð þess lyfs, sem ávísað er, er hærra en viðmiðunarverð lyfs, greiðir sjúkratryggður þann aukakostnað sem til fellur. Tryggingastofnun ríkisins greiðir það sem vantar á fullt smásöluverð eða viðmiðunarverð, sbr. viðmiðunarverðskrá.
2. Elli- og örorkulífeyrisþegar og börn með umönnunarkort skv. reglugerð nr. 504/1997 um fjárhagslega aðstoð við framfærendur fatlaðra og langveikra barna skulu greiða fyrstu 300 kr. fyrir hverja lyfjaávísun. Af smásöluverði lyfsins umfram 300 kr. skulu þeir greiða 15%, en þó aldrei meira en 500 kr. Í þeim tilvikum, sem smásöluverð þess lyfs, sem ávísað er, er hærra en viðmiðunarverð lyfs, greiðir sjúkratryggður þann aukakostnað sem til fellur. Tryggingastofnun ríkisins greiðir það sem vantar á fullt smásöluverð eða viðmiðunarverð, sbr. viðmiðunarverðskrá.

2. gr.

1. og 2. tl. 4. gr. orðast svo:

1. Fyrir hverja lyfjaávísun greiðir sjúkratryggður fyrstu 900 kr. af smásöluverði lyfsins. Af smásöluverði lyfsins umfram 900 kr. greiðir sjúkratryggður 60%, en þó aldrei meira en 3300 kr. Í þeim tilvikum, sem smásöluverð þess lyfs, sem ávísað er, er hærra en viðmiðunarverð lyfs, greiðir sjúkratryggður þann aukakostnað sem til fellur. Tryggingastofnun ríkisins greiðir það sem vantar á fullt smásöluverð eða viðmiðunarverð, sbr. viðmiðunarverðskrá.
2. Elli- og örorkulífeyrisþegar og börn með umönnunarkort skv. reglugerð nr. 504/1997 um fjárhagslega aðstoð við framfærendur fatlaðra og langveikra barna skulu greiða fyrstu 300 kr. fyrir hverja lyfjaávísun. Af smásöluverði lyfsins umfram 300 kr. skulu þeir greiða 30%, en þó aldrei meira en 900 kr. Í þeim tilvikum, sem smásöluverð þess lyfs, sem ávísað er, er hærra en viðmiðunarverð lyfs, greiðir sjúkratryggður þann aukakostnað sem til fellur. Tryggingastofnun ríkisins greiðir það sem vantar á fullt smásöluverð eða viðmiðunarverð, sbr. viðmiðunarverðskrá.

3. gr.

Við b. lið 5. gr. bætist eftirfarandi lyfjaflokkur:

R 06 AA 02 Dífenhýdramín

4. gr.

6. gr. reglugerðarinnar orðast svo:

1. Þegar sjúklingi er brýn nauðsyn að nota að staðaldri, eða um lengri tíma, lyf sem almannatryggingar greiða ekki eða aðeins að hluta, er Tryggingastofnun ríkisins heimilt að gefa út tímabundin lyfjaskírteini.
   Lyf sem auðkennd eru 0 í lyfjaskrá greiðast þá samkvæmt E merkingu (sbr. 4.gr.). Lyf sem auðkennd eru E í lyfjaskrá greiðast þá samkvæmt B merkingu (sbr. 3. gr.). Tryggingastofnun ríkisins skal setja sér starfsreglur um útgáfu lyfjaskírteina þessara.
2. Þegar sjúklingi er lífsnauðsyn að nota að staðaldri, eða um lengri tíma, lyf sem almannatryggingar greiða ekki eða aðeins að hluta, er Tryggingastofnun ríkisins heimilt að gefa út tímabundin lyfjaskírteini, sem undanþiggja sjúkling greiðslu tiltekinna lyfja eða lyfjaflokka.
   Sem dæmi má nefna sjúklinga með flogaveiki, Parkinsonsveiki, lokastigsnýrnabilun, krabbamein, alvarlega áunna eða meðfædda truflun á kyn- og innkirtlastarfsemi eða sambærilega sjúkdóma og í undantekningartilvikum sjúklinga sem þurfa að nota fjölda lyfja samtímis. Tryggingastofnun ríkisins skal setja sér starfsreglur um útgáfu lyfjaskírteina þessara.
3. Lyfjaávísanir útgefnar af göngudeildum geðdeilda greiðast að fullu af Tryggingastofnun ríkisins, hljóði þær á lyf sem falla undir eftirfarandi lyfjaflokka:
   N 04 A, andkólínvirk lyf,
   N 05 A, sterk geðlyf (neuroleptica),
   N 06 A, geðdeyfðarlyf (antidepressiva).
   Í þeim tilvikum, sem smásöluverð þess lyfs, sem ávísað er, er hærra en viðmiðunarverð lyfs, greiðir sjúkratryggður þann aukakostnað sem til fellur. Tryggingastofnun ríkisins greiðir það sem vantar á fullt smásöluverð eða viðmiðunarverð, sbr. viðmiðunarverðskrá.
4. Leysiefni sem nauðsynlegt er með virku inndælingarlyfi (þurrefni eða þykkni) skal greitt á sama hátt og viðkomandi inndælingarlyf.

5. gr.

8. gr. reglugerðarinnar orðast svo:

Tryggingastofnun ríkisins tekur ekki nema í undantekningartilfellum þátt í greiðslu lyfja sem ekki hafa markaðsleyfi á Íslandi, en sem heimilt er að nota samkvæmt undanþágu, sbr. 4. og 7. gr. lyfjalaga nr. 93/1994. Í slíkum tilvikum skal framvísa lyfjaskírteini sem Tryggingastofnun ríkisins gefur út í samræmi við þær starfsreglur sem stofnunin setur sér.

6. gr.

9. gr. reglugerðarinnar orðist svo:

Heilbrigðis- og tryggingamálaráðherra ákveður greiðslutilhögun lyfja vegna nýrra markaðsleyfa og breytinga á markaðsleyfum, að fenginni tillögu Tryggingastofnunar ríkisins í samræmi við 41. gr. lyfjalaga nr. 93/1994.

7. gr.

Reglugerð þessi, sem sett er með stoð í c. lið 36. gr. laga um almannatryggingar nr. 117/1993, öðlast gildi 1. janúar 1998.

Heilbrigðis- og tryggingamálaráðuneytinu, 15. desember 1997.

Ingibjörg Pálmadóttir.

Einar Magnússon.

AUGLÝSING

um breytingu á gjaldskrá Orkubús Vestfjarða fyrir raforku.

Samkvæmt lögum nr. 66/1976 hefur ráðuneytið staðfest eftirfarandi breytingu á gjaldskrá Orkubús Vestfjarða fyrir raforku er taki gildi 1. janúar 1998:

Gjaldskrá Orkubús Vestfjarða fyrir raforku nr. 318 6. júní 1996, með áorðnum breytingum:

Allir rafhitataxtar hækka um 1,7%.
Almennur taxti A1 lækkar um 4,2%.
Breytingin gildir frá og með 1. janúar 1998.

Iðnaðarráðuneytinu, 19. desember 1997.

F. h. r.
Kristmundur Halldórsson.

Steinunn Bjarman.

Nr. 713 19. desember 1997

AUGLÝSING

um breytingu á gjaldskrá Rafmagnsveitu Reykjavíkur, B-hluta.

Samkvæmt vatnalögum nr. 15/1923 og orkulögum nr. 58/1967, sbr. reglugerð Rafmagnsveitu Reykjavíkur nr. 451/1977, með síðari breytingum, hefur ráðuneytið staðfest eftirfarandi breytingu á gjaldskrá Rafmagnsveitu Reykjavíkur er taki gildi 1. janúar 1998.

Gjaldskrá Rafmagnsveitu Reykjavíkur, B-hluti, nr. 383 10. júní 1997, breytist þannig:
2. gr. Raforkugjöld lækka um 2,0%, önnur en B.2 Útilýsing, viðhaldsgjald.
3. gr. Heimtaugargjöld, mælaleiga, tengigjald, álestrargjald, innheimtugjald, verða óbreytt.

Iðnaðarráðuneytinu, 19. desember 1997.

F. h. r.
Kristmundur Halldórsson.

Steinunn Bjarman.

Nr. 714 18. desember 1997

REGLUGERÐ

um (28.) breytingu á reglugerð um gerð lyfseðla og ávísun lyfja, afgreiðslu þeirra og merkingu nr. 421/1988.

1. gr.

Eftirfarandi nýtt eyðublað fyrir umsókn til lyfjanefndar ríkisins um leyfi til að nota lyf sem ekki hefur markaðsleyfi á Íslandi bætist við viðauka 1 við reglugerðina:

Umsókn til lyfjanefndar ríkisins um leyfi til að nota lyf sem ekki hefur markaðsleyfi á Íslandi (sbr. 4. og 7. gr. lyfjalaga nr. 93/1994). Samþykkt leyfi gildir sem lyfseðill og/eða pöntun.

Upplýsingar um lyfið

Umsækjandi (læknir, tannlæknir, dýralæknir, stofnun). Fullt póstfang.

☐ Lyfseðill fyrir sjúkling/eiganda dýrs — Afhendist apóteki

☐ Pöntun fyrir sjúkrahús/stofnun — Sendist til lyfjanefndar ef það á við

☐ Pöntun frá dýralækni

☐ Pöntun vegna klínískrar rannsóknar — Sendist beint til lyfjanefndar ríkisins

Virkt/virk efni (INN-heiti (ef þekkt))

Sérheiti

Lyfjaform

Styrkleiki virks efnis

Pakkningarstærð

Fjöldi pakkninga, sem sótt er um

Afgreiðist sinni / sinnum á daga fresti

Framleiðandi/innflytjandi

ATC-flokkun (ef þekkt)

Vörunúmer

Upplýsingar um sjúkling/stofnun/dýr

Heiti sjúklings/stofnunar/sjúkradeildar/dýralæknis/eiganda dýrs

Heimilisfang

Kennitala

Ábending

Skömmtun og notkunarleiðbeiningar

Fyrir dýralyf þarf að upplýsa um biðtíma fyrir afurðanýtingu, ef það á við.

Mjólk: Slátrun:

Apótek/sjúkrahúsapótek

Útskýringar og rök

Rökstuðningur fyrir ósk læknis um notkun lyfsins (við endurtekna umsókn þarf rökstuðningur að koma fram í hvert skipti)

Áritun og undirskrift

Undirrituðum er að fullu ljóst að sá sem ávísar lyfi sem ekki hefur verið metið af heilbrigðisyfirvöldum, tekur á sig ábyrgð gagnvart sjúklingi. Honum ber að sýna sérlega aðgát hvað varðar gæði, eiturefnafræði, lyfjafræði, klínísk áhrif og aukaverkanir lyfsins. Dýralæknir er einnig ábyrgur fyrir því að dýraeigandi sé upplýstur um biðtíma fyrir afurðanýtingu.

Dagsetn. Undirskrift læknis/tannlæknis/dýralæknis

Læknanúmer Nafn

(einnig skrifað með prentstöfum eða stimplað, sé umsækjandi annar)

Stimpill apóteks:

Umsögn lyfjanefndar

☐ Umsókn samþykkt

☐ Umsókn endursend vegna eftirfarandi:

☐ Ófullnægjandi upplýsingar um lyfið

☐ Ófullnægjandi rök fyrir notkun

☐ Umsókn hafnað vegna eftirfarandi:

☐ Sambærilegt sérlyf skráð

☐ Annað

Skýringar

Dagsetning F.h. lyfjanefndar ríkisins

Útgefandi eyðublaðs: Lyfjanefnd ríkisins, Eiðistorg 13-15, Pósthólf 180, 172 Seltjarnarnes Frumrit. Eintak lyfjanefndar

2. gr.

Eftirfarandi lyf er fellt úr viðauka 4 við reglugerðina:

Ephedrinum
Terfenadinum

3. gr.

Eftirfarandi breytingar eru gerðar á viðauka 4 við reglugerðina:

Efni	Hámarksmagn og/eða takmarkanir.	Dæmi um lyf og lyfjaform er selja má án lyfseðils.	Áletrun og/eða upplýsingar á fylgiseðli, sem afhenda skal með lyfinu.
Levocabastinum	Augndropar. Í hverjum dropa 15 míkrog. Mest 4 ml handa einstaklingi.	**Livostin,** augndropar 0,5 mg/ml.	Samkvæmt ákvörðun lyfjanefndar ríkisins.
Lindanum (hexicidum)	Lyfjaform til útvortis notkunar, mest 10 mg/g eða 10 mg/ml (1%)	**Quellada,** hársápa	Samkvæmt ákvörðun lyfjanefndar ríkisins

4. gr.

Reglugerð þessi, sem sett er samkvæmt heimild í 44. gr. lyfjalaga nr. 93/1994, öðlast gildi 1. janúar 1998.

Heilbrigðis- og tryggingamálaráðuneytinu, 18. desember 1997.

Ingibjörg Pálmadóttir.

Einar Magnússon.

Nr. 715 22. desember 1997

AUGLÝSING

um breytingu á gjaldskrá Rafmagnsveitna ríkisins.

Samkvæmt orkulögum nr. 58 29. apríl 1967 hefur ráðuneytið staðfest eftirfarandi breytingu á gjaldskrá Rafmagnsveitna ríkisins er taki gildi 1. janúar 1998.

Gjaldskrá Rafmagnsveitna ríkisins nr. 365 24. júní 1996, með áorðnum breytingum, breytist þannig:

Gjaldskrá Rafmagnsveitna ríkisins fyrir smásölu og heildsölu orku hækkar um 1,7% með tveimur undantekningum:

Orkuverð vegna götulýsingar lækkar úr 7,75 kr. í 6,83 kr/kWh en við bætist nýr liður: viðhaldsgjald vegna götulýsingar 2,00 kr/kWh.

Orkuverð marktaxta hækkar að auki um 0,45 kr/kWh, en á móti er aukinn afsláttur á húshitun um sömu upphæð 0,45 kr/kWh.

Tengigjöld hækka frá sama tíma í samræmi við breytingu á byggingarvísitölu frá janúar 1997 til janúar 1998.

Iðnaðarráðuneytinu, 22. desember 1997.

F. h. r.
Jón Ingimarsson.

Steinunn Bjarman.

REGLUGERÐ

um breytingu á reglugerð um einkennisbúninga, merki og búnað lögreglumanna, nr. 528 18. ágúst 1997.

1. gr.

Við grein 18, ákvæði til bráðabirgða, bætist ný málsgrein, svohljóðandi:

Heimilt er til 1. apríl 1998 að bera einkennishúfu 1 með öðrum einkennisfatnaði en jakka 1 og regnfrakka.

2. gr.

Reglugerð þessi, sem sett er samkvæmt heimild í 40. gr. lögreglulaga nr. 90 13. júní 1996, öðlast gildi 1. janúar 1998.

Dóms- og kirkjumálaráðuneytinu, 23. desember 1997.

Þorsteinn Pálsson.

Símon Sigvaldason.

18. desember 1997 Nr. 717

AUGLÝSING

um sameiningu Dalabyggðar og Skógarstrandarhrepps.

Á grundvelli 2. mgr. 5. gr. sveitarstjórnarlaga nr. 8/1986 hefur félagsmálaráðuneytið ákveðið að sameina Dalabyggð og Skógarstrandarhrepp í eitt sveitarfélag.

Ákvörðun þessi er í samræmi við tillögur nefndar, sem skipuð var samkvæmt 107. gr. sveitarstjórnarlaga.

Vegna sameiningar þessarar hefur ráðuneytið ákveðið eftirfarandi:

1. Nafn hins nýja sveitarfélags verður Dalabyggð.
2. Dalabyggð hin nýja skal taka yfir allt það land sem nú tilheyrir Skógarstrandarhreppi og Dalabyggð.
3. Íbúar Skógarstrandarhrepps og Dalabyggðar skulu vera þegnar hinnar nýju Dalabyggðar.
4. Eignir, skuldir, skyldur og réttindi sem tilheyra hvoru sveitarfélagi, Dalabyggð og Skógarstrandarhreppi, skulu falla til hins nýja sveitarfélags.
5. Skjöl og bókhaldsgögn Skógarstrandarhrepps skulu afhent Dalabyggð til varðveislu.
6. Sveitarstjórn sú, sem var kjörin í Dalabyggð í kosningum þeim, er fram fóru 28. maí 1994, skal vera löglega kjörin sveitarstjórn hinnar nýju Dalabyggðar. Kjörtími hennar er til næstu almennu sveitarstjórnarkosninga.
7. Sameiningin skal taka gildi 1. janúar 1998.

Félagsmálaráðuneytinu, 18. desember 1997.

Páll Pétursson.

Húnbogi Þorsteinsson.

REGLUGERÐ

um viðauka við reglugerð um sektir og önnur viðurlög vegna brota á umferðarlögum, nr. 403 27. júní 1997.

1. gr.

Viðauki, sbr. 1. mgr. 1. gr. reglugerðarinnar, orðist eins og greinir í viðauka við reglugerð þessa.

2. gr.

Reglugerð þessi, sem sett er samkvæmt heimild í 4. mgr. 100. gr. umferðarlaga nr. 50 30. mars 1987, sbr. 3. gr. laga nr. 57 22. maí 1997, öðlast gildi 1. janúar 1998.

Dóms- og kirkjumálaráðuneytinu, 22. desember 1997.

Þorsteinn Pálsson.

Benedikt Bogason.

VIÐAUKI

Skrá um sektir og önnur viðurlög vegna brota á umferðarlögum

Brot á eftirfarandi ákvæðum umferðarlaga eða reglum samkvæmt þeim varða sektum og sviptingu ökuréttar samkvæmt þessari skrá.

5. gr. * Akstur gegn rauðu umferðarljósi * Ekið gegn einstefnu * Ekið fram úr þar sem bannað er * Óhlýðni ökumanns við leiðbeiningum lögreglu	**kr. 4.000-11.000**
8. gr. * Eigi vikið úr vegi fyrir ökutæki til neyðaraksturs sem gefur hljóð- eða ljósmerki	**kr. 5.000**
10. gr. * Brot á skyldum við umferðaróhapp	**kr. 5.000**
13. gr. * Bifreið ekið eftir gangstétt eða gangstíg og önnur brot gegn ákvæðum greinarinnar	**kr. 4.000**
14. - 17. gr. * Ekið á röngum vegarhelmingi, of stutt bil á milli ökutækja og önnur brot gegn ákvæðum þessara greina	**kr. 4.000**
18. gr. * Eigi virtur forgangur hópbifreiðar sem gefur merki um akstur frá auðkenndri biðstöð	**kr. 4.000**
19. gr. * Eigi vikið nægjanlega eða dregið úr hraða vegna ökutækis sem á móti kemur	**kr. 3.000**
20. gr. * Ekið ógætilega fram úr hópbifreið á biðstöð	**kr. 5.000**
21. gr. * Framúrakstur hindraður vísvitandi	**kr. 5.000**
22. gr. * Framúrakstur við vegamót	**kr. 5.000**
24. gr. * Framúrakstur við gangbraut	**kr. 8.000**
25. gr. * Eigi virtur almennur forgangur umferðar (hægri reglan) * Eigi virt biðskylda * Eigi virt stöðvunarskylda * Eigi vikið fyrir umferð á vegi sem ekið er inn á frá bifreiðastæði, lokaðri landareign o.þ.h.	**kr. 5.000-11.000**

26. gr. * Brot á skyldum gagnvart gangandi vegfarendum					**kr. 7.000**
27. gr. * Ökutæki lagt eða stöðvað þannig að það veldur óþægindum eða hættu fyrir umferðina					**kr. 3.000-5.000**
31. gr. * Brot á reglum um merki og merkjagjöf					**kr. 3.000**
32. gr. * Ökuljós eigi tendruð eða ekið með háum ljósgeisla í stað þess lága					**kr. 3.000**
36. gr. * Ekið hraðar en aðstæður leyfa					**kr. 7.000-13.000**
37. - 38. gr. * Ekið hraðar en 11 – 41 km á klst. yfir leyfilegum hámarkshraða * Ef ekið er enn hraðar gildir eftirfarandi tafla:					**kr. 7.000-12.000**
Hraði	***50 km***	***60 km***	***70 km***	***80 km***	***90 km***
92-101	16.000				
102-106 Svipting	20.000 1 mán.	16.000			
107-111 Svipting	24.000 1 mán.	16.000			
112-116 Svipting	28.000 2 mán.	20.000 1 mán.	16.000		
117-121 Svipting	32.000 3 mán.	24.000 1 mán.	16.000		
122-126 Svipting	36.000 4 mán.	28.000 2 mán.	20.000 1 mán.	16.000	
127-131 Svipting	40.000 4 mán.	32.000 3 mán.	24.000 1 mán.	16.000	
132-136 Svipting	40.000 6 mán.	36.000 4 mán.	28.000 2 mán.	20.000 1 mán.	16.000
137-141 Svipting	48.000 6 mán.	40.000 4 mán.	32.000 3 mán.	24.000 1 mán.	16.000
142-146 Svipting	48.000 8 mán.	40.000 6 mán.	36.000 4 mán.	28.000 2 mán.	20.000 1 mán.
147-151 Svipting	60.000 12 mán.	48.000 6 mán.	40.000 4 mán.	32.000 3 mán.	24.000 1 mán.
41. gr. * Bifhjóli ekið samhliða öðru ökutæki * Bifhjóli ekið um gangstíg eða gangstétt					**kr. 3.000**
42. gr. * Farþegi fluttur á léttu bifhjóli					**kr. 4.000**
43. gr. * Akstur torfærutækis á almennum umferðarleiðum					**kr. 4.000**
44. gr. * Lyfjaakstur (1. brot)					**kr. 20.000-47.000** **Svipting: 6-12 mán**

Endurprentað blað.

45. gr. * Ölvunarakstur (1. brot)		
Alkóhólmagn í blóði 0/00	***Sekt kr.***	***Svipting***
0,60-0,70	24.000	1 mán.
0,71-0,85	28.000	2 mán.
0,86-0,99	32.000	3 mán.
1,00-1,19	36.000	4 mán.
1,20-1,32	40.000	6 mán.
1,33 og yfir	47.000	12 mán.
48. gr. * Akstur bifreiðar og bifhjóls án réttinda í fyrsta og annað sinn * Ökuskírteini ekki meðferðis * Ekið án þess að hafa endurnýjað ökuskírteini * Akstur sviptur ökurétti (1. brot) Akstur sviptur ökurétti (2. brot)		**kr. 3.000-7.000** **kr. 47.000** **kr. 93.000**
50. gr. * Akstur bifreiðar til farþegaflutninga í atvinnuskyni án þess að hafa réttindi til þess * Akstur bifreiðar sem er meira en 3.500 kg að leyfðri heildarþyngd eða akstur annarra ökutækja án þess að hafa fengið tilskilin réttindi til þess		**kr. 7.000-13.000**
55. gr. * Akstur dráttarvélar, vinnuvélar, létts bifhjóls og torfærutækis án réttinda		**kr. 4.000**
58. gr. * Eigi gerð grein fyrir hver hafi stjórnað ökutæki á tilteknum tíma * Manni, sem ekki hefur réttindi til að stjórna ökutæki, falin stjórn þess		**kr. 16.000** **kr. 4.000**
59. gr. (sbr. reglur um gerð og búnað ökutækja) * Helstu stjórntækjum ökutækis áfátt, svo sem stýrisbúnaði og hemlum, eða ökutæki verulega áfátt merkjatækjum og ljósabúnaði * Fyrir hvern óhæfan hjólbarða * Nagladekk án heimildar		**kr. 3.000-7.000**
62. gr. (sbr. reglur um eftirvagna og tengitæki) * Of margir eftirvagnar eða tengitæki * Bifhjól notað til þess að draga eftirvagn eða tengitæki		**kr. 4.000-7.000**
63. gr. * Notkun skráningarskylds ökutækis, án skráningar þess		**kr. 7.000-13.000**
64. gr. * Vanrækt að tilkynna eigendaskipti * Skráningarmerki vantar eða eru ógreinileg * Skráningarmerki vísvitandi gerð ógreinileg		**kr. 3.000-5.000**
67. gr. * Vanrækt að færa ökutæki til aðalskoðunar eða endurskoðunar		**kr. 3.000-7.000**
71. gr. * Öryggisbelti eða annar öryggis- og verndarbúnaður ekki notaður þegar skylt er		**kr. 3.000-4.000**
72. gr. * Ökumaður eða farþegi á bifhjóli án hlífðarhjálms		**kr. 3.000**
73. - 75. gr. * Óhæfilega gengið frá farmi eða breidd eða hæð ökutækis of mikil * Fyrir hvern farþega sem ofaukið er		**kr. 3.000-7.000**
76. gr. * Ásþungi allt að 10% umfram leyfilegt hámark * Ásþungi allt að 20% umfram leyfilegt hámark * Ásþungi allt að 30% umfram leyfilegt hámark * Ásþungi meiri en 30% umfram leyfilegt hámark		 **kr. 11.000** **kr. 19.000** **kr. 27.000** **kr. 35.000**
77. gr. * Munir eða tæki skilin eftir á alfaraleið til hættu eða óþæginda fyrir umferð		**kr. 4.000**

Endurprentað blað.

REGLUGERÐ

um úthlutun á tollkvótum vegna innflutnings á blómum.

1. gr.

Fyrir það tímabil sem tilgreint er í 2. gr. úthlutar landbúnaðarráðherra tollkvótum skv. viðauka III B, við tollalög númer 55/1987, með síðari breytingum í samræmi við tillögur nefndar skv. 75. gr. laga nr. 99/1993, með síðari breytingum.

2. gr.

Ákvæði eftirfarandi töflu gilda um tollkvóta, tímabil innflutnings, verð- og magntoll:

	Vara	Tímabil	Vörumagn	Verðtollur	Magntollur
Tollnúmer:			kg	%	kr./stk
0602.2000	Tré, runnar og búskar, einnig ágrætt sem ber æta ávexti	01.01.-31.12.98	ótilgr.	30	0
0602.3000	Alparósir og glóðarrósir, einnig ágræddar	01.01.-31.12.98	ótilgr.	30	0
0602.4000	Rósir, einnig ágræddar	01.01.-31.12.98	ótilgr.	30	0
	Annað:				
0602.9030	Matjurta- og jarðarberjaplöntur	01.01.-31.12.98	ótilgr.	30	0
	Annað: Útiplöntur: - Tré, runnar og búskar				
0602.9041	Skógartré	01.01.-31.12.98	ótilgr.	30	0
	Annað:				
0602.9045	Græðlingar með rót og ungplöntur	01.01.-31.12.98	ótilgr.	30	0
0602.9049	Annars	01.01.-31.12.98	ótilgr.	30	0
	Aðrar útiplöntur:				
0602.9051	Fjölærar jurtkenndar plöntur	01.01.-31.12.98	ótilgr.	30	0
	Inniplöntur:				
0602.9070	Græðlingar með rót og ungpl. ekki kaktusar og þykkbl.	01.01.-31.12.98	ótilgr.	30	0
	Annað:				
0602.9091	Kaktusar og þykkblöðungar	01.01.-31.12.98	ótilgr.	30	0
0602.9092	Pottaplöntur af ættkvíslinni Bromilea	01.01.-31.12.98	ótilgr.	30	0
0602.9093	Aðrar pottaplöntur til og með 1 metri á hæð	01.01.-30.04.98	2.500	30	0
0602.9099	Annars (Pottapl. yfir 1. metri á hæð)	01.01.-31.12.98	ótilgr.	30	0
Úr tollnúmeri:					
0602.9093	Plönturnar Erica Gracilis og Calluna	01.01.-31.12.98	ótilgr.	30	0
0602.9093	Plöntur af ættkvíslum brönugrasa „orchids“	01.01.-31.12.98	ótilgr.	30	0
Tollnúmer:					
0603.1002	Innflutningur á öðrum tíma (Nellikur, lokaskegg o.fl.)	01.05.-30.11.98	ótilgr.	15	48
0603.1003	Ættkvíslimar Prote, Bankasía o.fl.	01.01.-31.12.98	ótilgr.	30	0
0603.1004	Afskornar greinar með berjum og ávöxtum	01.01.-31.12.98	ótilgr.	30	0
0603.1009	Annars (Afskorin blóm)	01.01.-30.04.98	5.500	30	0
0603.9000	Annað (Þurrkuð blóm)	01.01.-31.12.98	ótilgr.	30	0
Úr tollnúmeri:					
0603.1009	Blóm af ættkvíslum brönugrasa „orchids“	01.01.-31.12.98	ótilgr.	30	0
0603.1009	Forsythia (páskagreinar)	01.01.-31.12.98	ótilgr.	30	0
Tollnúmer:					
0604.9109	Annað	01.01.-31.12.98	ótilgr.	30	0
0604.9900	Annars	01.01.-31.12.98	ótilgr.	30	0

Við innflutning á vörum sem falla undir þau tollnúmer þar sem vörumagn er ekki tilgreint skal gilda sá verð- og/eða magntollur sem tilgreindur er í 1. mgr. yfir tilgreint tímabil. Fyrir þau tollnúmer sem vörumagn er tilgreint gildir tiltekinn verð- og/eða magntollur skv. útgefnum tollkvótum.

Tímabil þau sem tilgreind eru miðast við tollafgreiðslu en ekki við komu flutningsfars til landsins og skal tollafgreiðslu lokið innan tímabils. Hafi vara hlotið bráðabirgðatollafgreiðslu skv. reglugerð nr. 64/1991 skal þó miða við dagsetningu hennar.

3. gr.

Tollkvótum er úthlutað skv. auglýsingu landbúnaðarráðuneytisins þar sem tilgreindir eru skilmálar vegna úthlutunarinnar. Úthlutun er bundin við handhafa heildsöluleyfis og er ekki framseljanleg. Við úthlutun á tollkvótum sem fellur undir tollnúmer þar sem vörumagn er tilgreint skal auglýsa eftir umsóknum um tollkvóta.

Verði umsóknir um tollkvóta í þeim tollnúmerum þar sem magn er tilgreint meiri en það magn sem auglýst er skal leita tilboða í tollkvóta.

Innflutningur verður því aðeins leyfður að uppfyllt sé ákvæði reglugerðar um innflutning og útflutning á plöntum og plöntuafurðum nr. 189/1990.

4. gr.

Brot á reglugerð þessari varða viðurlögum samkvæmt 53. gr. og 70. gr. laga um framleiðslu, verðlagningu og sölu á búvörum nr. 99/1993, með síðari breytingum. Með mál út af brotum skal farið að hætti opinberra mála.

5. gr.

Reglugerð þessi er sett skv. heimild í 53. gr., 53. gr. A og 75. gr. laga nr. 99/1993 um framleiðslu, verðlagningu og sölu á búvörum með síðari breytingum, öðlast þegar gildi og gildir til 1. janúar 1999.

Landbúnaðarráðuneytinu, 17. desember 1997.

Guðmundur Bjarnason.

Jón Höskuldsson.

Nr. 720 23. desember 1997

REGLUGERÐ

um ábyrgðargjald atvinnurekenda.

1. gr.

Ábyrgðargjald atvinnurekenda vegna ábyrgðasjóðs launa vegna gjaldþrota skal árið 1998 vera 0,04% af gjaldstofni sbr. 6. gr. laga um tryggingagjald nr. 113/1990, með síðari breytingum.

2. gr.

Reglugerð þessi, sem sett er skv. 2. mgr. 3. gr. laga um ábyrgðasjóð launa vegna gjaldþrota nr. 53/1993, öðlast þegar gildi.

Félagsmálaráðuneytinu, 23. desember 1997.

Páll Pétursson.

Húnbogi Þorsteinsson.

REGLUGERÐ

um breytingu á reglugerð nr. 219/1978, um stimpilgjald af vátryggingaskjölum.

1. gr.

2. gr. fellur brott.

2. gr.

Við 1. mgr. 10. gr. bætist nýr töluliður er verður 8. tölul. og orðast svo:
Líftryggingar sbr. III. kafla laga um vátryggingasamninga.

3. gr.

Reglugerð þessi öðlast gildi 1. janúar 1998.

Fjármálaráðuneytinu, 22. desember 1997.

Friðrik Sophusson.

Áslaug Guðjónsdóttir.

REGLUGERÐ

um SMT-tollafgreiðslu.

I. KAFLI
Orðaskýringar.

1. gr.

Þegar eftirfarandi orð og orðasambönd eru notuð í þessari reglugerð hafa þau þá merkingu sem hér segir:

SMT-tollafgreiðsla: Tollafgreiðsla sem fer fram með þeim hætti að innflytjandi, útflytjandi eða annar sendir viðkomandi tollstjóra með skjalasendingum milli tölva (SMT) þær upplýsingar sem láta ber honum í té við tollafgreiðslu vara.

Tollstjórar: Tollstjórinn í Reykjavík og sýslumenn í sýslum utan Reykjavíkur.

Tollskýrsla: Aðflutnings-, umflutnings- eða útflutningsskýrsla.

Gjöld: Gjöld og skattar hvers konar sem greiða ber við tollmeðferð vöru t.d. tollur, virðisaukaskattur og vörugjald (aðflutningsgjöld eða útflutningsgjöld).

Leyfishafi: Aðili sem fær leyfi til samskipta við tollstjóra með skjalasendingum milli tölva og getur með þeim hætti ráðstafað vöru til tollmeðferðar.

Skjalasending milli tölva (SMT): Sendingar á gögnum milli gagnavinnslukerfa sem fylgja ákveðnum stöðlum.

Rammaskeyti: Safn samstæðra gagna sem raðað er saman samkvæmt ákveðnum stöðlum fyrir skeyti til flutnings með rafeindaboðum milli tölva og forsniðið er þannig að unnt sé að lesa það í tölvu og vinna sjálfvirkt á vélrænan og ótvíræðan hátt. Rammaskeytin skulu gerð samkvæmt viðurkenndum staðli sem samþykktur hefur verið til nota við tollafgreiðslu af ríkistollstjóra, sbr. staðal Sameinuðu þjóðanna (UN/EDIFACT) fyrir SÞ-rammaskeyti vegna tollafgreiðslu vara, og í þeim eiga að koma fram sömu upplýsingar og í þeim tollskjölum sem þau eiga að koma í staðinn fyrir og send eru á milli innflytjenda, útflytjenda, farmflytjenda, tollyfirvalda og annarra, auk annarra upplýsinga sem nefndar eru í reglugerðinni.

Gagnaflutningur: Sending rammaskeyta milli innflytjenda, útflytjenda, farmflytjenda, tollyfirvalda og annarra vegna tollafgreiðslu vara.

Gagnaflutningsnet: Almennt gagnaflutningsnet sem notar viðurkenndan alþjóðastaðal, t.d. X. 400, og fullnægir skilyrðum ríkistollstjóra að öðru leyti.

Gagnahólf leyfishafa: Gagnahólf í gagnaflutningsneti, skráð á nafn leyfishafa, þar sem unnt er að geyma rammaskeyti frá leyfishafa og tollyfirvöldum.

Lykilorð að gagnahólfi leyfishafa: Sérstakt stafrænt auðkenni sem gerir leyfishafa mögulegt að fá aðgang að gagnahólfi sínu í gagnaflutningsneti til að senda rammaskeyti eða veita þeim viðtöku.

Tölvukerfi ríkistollstjóra: Tölvukerfi og hugbúnaður sem notaður er af tollyfirvöldum við tollafgreiðslu vara, álagningu gjalda og innheimtu þeirra.

Tollalínan: Sérstakur aðgangur leyfishafa að tölvukerfi ríkistollstjóra sem gerir honum mögulegt að fá upplýsingar um tollafgreiðslu eigin vörusendinga.

II. KAFLI
Gildissvið.

2. gr.

Með reglugerð þessari er heimilað að aðilar sem um ræðir í III. kafla og til þess fá tilskilin leyfi láti tollyfirvöldum í té með skjalasendingum milli tölva þær upplýsingar sem afhenda ber við tollafgreiðslu. Upplýsingaskipti á milli tollyfirvalda og leyfishafa eða annarra fari þá fram með skjalasendingum milli tölva.

Þegar tollafgreiðsla fer fram skv. 1. mgr. skal viðkomandi leyfishafa, sem ráðstafar vöru eða sendingu til tollmeðferðar, veittur greiðslufrestur á gjöldum og skal hann skuldfærður fyrir þeim.

III. KAFLI
Leyfishafar.

3. gr.

Leyfi til SMT-tollafgreiðslu má veita þeim aðilum sem stunda innflutnings- eða útflutningsverslun, framleiðslu eða viðgerðarþjónustu í atvinnuskyni, enda uppfylli þeir eftirtalin skilyrði:

a. Þeir hafi tilskilin leyfi til viðkomandi atvinnustarfsemi, svo sem verslunarleyfi sbr. lög nr. 41/1968 um verslunaratvinnu, iðnaðarleyfi sbr. iðnaðarlög nr. 42/1978, vinnsluleyfi sbr. lög nr. 93/1992 um meðferð sjávarafurða og eftirlit með framleiðslu þeirra, eða önnur leyfi sem krafist er.
b. Þeir hafi tilkynnt Hagstofu Íslands um atvinnustarfsemi sína og hafi verið færðir á fyrirtækjaskrá, sbr. lög nr. 62/1969, um fyrirtækjaskrá.
c. Þeir hafi tilkynnt skattstjóra um starfsemi sína skv. 5. gr. laga nr. 50/1988, um virðisaukaskatt.
d. Þeir séu ekki í vanskilum við ríkissjóð með greiðslu opinberra gjalda eða skatta.
e. Ríkistollstjóri hafi samþykkt þann hugbúnað sem umsækjandi hyggst nota til samskipta við tollyfirvöld.
f. Þeir hafi á að skipa starfsliði sem hefur til að bera fullnægjandi þekkingu á lögum og reglum um tollmeðferð vara.

4. gr.

Flutningsmiðlurum og þeim sem hafa leyfi til að reka frísvæði eða almennar tollvörugeymslur má veita leyfi til að koma fram gagnvart tollyfirvöldum við SMT-tollafgreiðslu fyrir hönd innflytjenda eða útflytjenda vara eða sendinga.

Aðili, sem fengið hefur heimild skv. 1. mgr., getur að fenginni skriflegri heimild frá innflytjanda eða skriflegri staðfestingu hans á viðtöku vöru óskað þess að aðflutningsgjöld verði skuldfærð á innflytjanda, í samræmi við þær heimildir sem viðkomandi hefur til greiðslufrests á aðflutningsgjöldum.

Þegar tollmeðferð fer fram samkvæmt þessari grein ábyrgjast umboðsaðilar og innflytjendur eða útflytjendur vara eða sendinga in solidum greiðslu gjalda.

IV. KAFLI
Umsókn um leyfi og leyfisveiting.

5. gr.

Tollstjórar, hver í sínu umdæmi, veita leyfi til SMT-tollafgreiðslu.

Þeir sem óska eftir leyfi skulu sækja um það skriflega á þar til gerðu eyðublaði, sbr. 6. gr., til tollstjóra í því tollumdæmi þar sem þeir eiga lögheimili. Telji tollstjóri skilyrði uppfyllt gefur hann út staðfestingu til handa umsækjanda sem veitir honum leyfi til SMT-tollafgreiðslu í öllum tollumdæmum landsins. Hefja má tollmeðferð vara og sendinga með þessum hætti þegar ríkistollstjóri hefur veitt heimild til að tengja tölvukerfi leyfishafa við tölvukerfi ríkistollstjóra og leyfishafi hefur fengið lykilorð að gagnahólfi sem skráð er á hans nafn.

6. gr.

Í umsókn um leyfi til SMT-tollafgreiðslu skal greina:

a. Nafn umsækjanda, kennitölu, aðsetur og virðisaukaskattsnúmer.
b. Hverjir hafi umboð til að skuldbinda hann samkvæmt reglugerð þessari.
c. Aðrar þær upplýsingar sem eyðublaðið gefur tilefni til.

Ríkistollstjóri ákveður gerð eyðublaðs sem notað skal skv. 1. mgr.

Verði breytingar síðar á þeim upplýsingum sem fram koma í umsókn, skal það þegar tilkynnt þeim tollstjóra sem veitti leyfið, sbr. 5. gr.

V. KAFLI
Ábyrgðir vegna lánaðra gjalda.

7. gr.

Umsækjandi skal skila með umsókn sinni yfirlýsingu banka, sparisjóðs eða viðurkennds tryggingar- eða ábyrgðarfélags um að tekin sé skilyrðislaus sjálfskuldarábyrgð á tiltekinni fjárhæð lánaðra gjalda hans vegna, auk dráttarvaxta og annars kostnaðar sem leiða kann af vanefndum, sbr. 20. gr.

Fjárhæð ábyrgðar skv. 1. mgr. er jafnframt hámark fjárhæðar lánaðra gjalda. Ábyrgð skal vera ótímabundin en hún er uppsegjanleg af hálfu ábyrgðaraðila, enda hafi tilkynning um uppsögn sannanlega borist viðkomandi tollstjóra. Ef ábyrgð er sagt upp breytir það ekki ábyrgð á gjöldum sem eru lánuð fyrir gildistöku uppsagnar. Eftir uppsögn ábyrgðar er tollstjóra óheimilt að tollafgreiða vörur samkvæmt reglugerð þessari nema önnur ábyrgð sé sett í stað þeirrar sem sagt var upp, sbr. þó 8. gr.

8. gr.

Víkja má frá kröfu um sjálfskuldarábyrgð samkvæmt 7. gr., enda uppfylli umsækjandi eftirfarandi skilyrði:

a. Hann hafi leyfi til einfaldari tollmeðferðar samkvæmt reglum nr. 510/1990, um einfaldari tollmeðferð á vörum.
b. Hann sé ekki í vanskilum með opinber gjöld eða skatta til ríkissjóðs þegar beiðni um leyfi til tollmeðferðar samkvæmt reglugerð þessari er borin fram.

c. Hann hafi á sama tíma haft tilskilin leyfi til viðkomandi atvinnustarfsemi í a.m.k. þrjá mánuði.

Komi í ljós að leyfishafi uppfyllir ekki lengur ofangreind skilyrði skal tollstjóri þegar í stað krefjast ábyrgðar skv. 7. gr.

9. gr.

Ákvæði þessa kafla taka ekki til rekstraraðila frísvæða og almennra tollvörugeymslna, enda hafi þeir sett tryggingu skv. 3. mgr. 73. gr. tollalaga og hún taki til ábyrgðar á gjöldum þeirra vara sem þeir ráðstafa til tollmeðferðar samkvæmt reglugerð þessari.

10. gr.

Njóti umsækjandi greiðslufrests á virðisaukaskatti og öðrum gjöldum samkvæmt ákvæðum reglugerðar nr. 640/1989, um greiðslufrest á virðisaukaskatti og öðrum aðflutningsgjöldum í tolli, með síðari breytingum, gilda ákvæði 3. og 4. gr. hennar um ábyrgðir vegna lánaðra gjalda. Í umsókn um SMT-tollafgreiðslu skal umsækjandi vísa til leyfis sem honum hefur verið veitt samkvæmt reglugerð nr. 640/1989.

Að því leyti sem ekki er kveðið á um heimild og framkvæmd greiðslufrests á lánuðum gjöldum skv. 7.-9. gr. reglugerðar þessarar skulu gilda ákvæði reglugerðar nr. 640/1989.

VI. KAFLI
Tollmeðferð.

11. gr.

Þegar SMT-tollafgreiðsla fer fram sendir leyfishafi tollskýrslu um viðkomandi vöru eða sendingu með rammaskeyti um gagnaflutningsnet til tollstjóra þar sem tollmeðferð á að fara fram. Hann skal nota gagnahólf sem skráð er á nafn hans.

Auk leyfishafa mega þeir sem heimild hafa til að skuldbinda hann, sbr. b-lið 1. mgr. 6. gr., annast skjalasendingu milli tölva og notkun gagnahólfs fyrir hönd hans vegna SMT-tollafgreiðslu.

Í rammaskeyti skulu koma fram þær upplýsingar sem veita ber í tollskýrslu skv. 9. gr., sbr. 121. gr. tollalaga og fyrirmælum settum samkvæmt þeim, auk þess sem þar skal tilgreina tilvísunarnúmer leyfishafa og númer vörureikninga vegna vara í þeirri sendingu sem rammaskeytið tekur til. Tilvísunarnúmer skal gefið öllum tollskjölum sem eiga við um þá vöru eða sendingu sem tollskýrsla, sem send er tollstjóra með rammaskeyti, tekur til. Að öðru leyti ákveður viðkomandi leyfishafi sjálfur útfærslu númerakerfis í bókhaldi sínu.

Rammaskeyti samkvæmt þessari grein skal vera í samræmi við fyrirmynd að rammaskeyti fyrir tollskýrslu eins og ákveðið er af ríkistollstjóra skv. 26. gr.

12. gr.

Tollskýrsla sem send er með rammaskeyti skv. 11. gr. telst vera móttekin hjá tollstjóra við skráningu í tölvukerfi ríkistollstjóra. Vara eða sending telst þá vera tekin til tollmeðferðar, enda fullnægi upplýsingarnar sem veittar eru með þessum hætti að öllu leyti þeim skilyrðum sem þurfa að vera fyrir hendi til þess að unnt sé að heimila afhendingu eða útflutning vöru eða sendingar þegar í stað. Um ábyrgð leyfishafa á réttmæti þeirra upplýsinga sem koma fram í rammaskeyti fer eftir ákvæðum 16., sbr. 121. gr. tollalaga. Auk þess að bera ábyrgð á að upplýsingarnar séu réttar, ber hann ábyrgð á að um sé að ræða allar þær upplýsingar sem eiga að koma fram og að þær séu byggðar á þeim tollskjölum sem hefði átt að leggja fram með tollskýrslu ef hann hefði ráðstafað vöru eða sendingu til tollmeðferðar samkvæmt almennum reglum.

Leyfishafi telst með skeyti skv. 11. gr. samþykkja að tollstjóri skuldfæri öll gjöld af þeirri vöru eða sendingu sem skeytið tekur til, án frekari beiðni þess efnis og jafnframt felst í því skuldbinding af hans hálfu um greiðslu gjalda samkvæmt VII. kafla.

13. gr.

Tollstjóri sendir viðkomandi leyfishafa með rammaskeyti í gagnahólf hans heimild til að veita vöru eða sendingu viðtöku frá vörsluhafa vegna innflutnings og tilkynningu um skuldfærslu gjalda sé um það að ræða. Ef um útflutning er að ræða sendir tollstjóri útflytjanda útflutningsheimild og kvittun vegna útflutningstollafgreiðslu og tilkynningu um skuldfærslu gjalda sé um það að ræða. Ennfremur sendir tollstjóri farmflytjanda eða öðrum vörsluhafa vöru eða sendingar rammaskeyti þar sem afhending vöru eða útflutningur er heimiluð (afhendingarheimild/útflutningsheimild).

Rammaskeyti samkvæmt þessari grein skulu vera í samræmi við fyrirmynd slíkra skeyta eins og ákveðið er af ríkistollstjóra skv. 26. gr.

14. gr.

Vara eða sending sem fær tollmeðferð samkvæmt reglugerð þessari telst tollafgreidd þegar tollstjóri hefur heimilað afhendingu eða útflutning skv. 13. gr.

15. gr.

Leyfishafar skulu einungis ráðstafa þeim vörum eða sendingum til tollmeðferðar sem þeir hafa vissu fyrir að séu rétt tollflokkaðar samkvæmt tollskrá, sbr. viðauka I við tollalög, með áorðnum breytingum, og að aðrar tilskildar upplýsingar um þá vöru eða sendingu séu réttar, svo sem um verðmæti við ákvörðun tollverðs, sbr. 8.-10. gr. tollalaga og reglugerð nr. 374/1995, um tollverð og tollverðsákvörðun. Ennfremur þurfa leyfishafar að hafa vissu fyrir því að öllum innflutnings- eða útflutningsskilyrðum sé fullnægt hverju sinni, t.d. að fyrir liggi tilskilin innflutnings- eða útflutningsleyfi og að vottorð séu til staðar sé þeirra krafist við tollmeðferð viðkomandi vöru eða sendingar.

Ef leyfishafar eru í vafa um að öllum skilyrðum skv. 1. mgr. sé fullnægt, skulu þeir hafa samráð við viðkomandi tollstjóra áður en vöru eða sendingu er ráðstafað til tollmeðferðar.

16. gr.

Þeim sem leyfi fá til SMT-tollafgreiðslu er heimilt að senda tollskýrslur með rammaskeytum hvenær sem er, enda hafi ríkistollstjóri ekki stöðvað móttöku skeyta, sbr. 3. mgr. 26. gr.

Leyfishafar skulu hafa aðgang að tollalínu tölvukerfis ríkistollstjóra.

VII. KAFLI
Uppgjörstímabil, gjalddagar og skil lánaðra gjalda.

17. gr.

Um uppgjörstímabil og gjalddaga þeirra vegna greiðslufrests á gjöldum fer eftir ákvæðum reglugerðar nr. 640/1989, um greiðslufrest á virðisaukaskatti og öðrum aðflutningsgjöldum í tolli, með síðari breytingum, skv. 1. og 3. mgr. 4. gr., sbr. 2. mgr. 1. gr. þeirrar reglugerðar.

18. gr.

Þeir sem fengið hafa greiðslufrest á gjöldum skulu eigi síðar en á gjalddaga hvers uppgjörstímabils ótilkvaddir greiða tollstjóra þar sem þeir eiga lögheimili gjöld sem þeim hafa verið lánuð. Greiða má samkvæmt gíróseðli sem sendur er leyfishafa í lok uppgjörstímabils.

19. gr.

Greiðsla gjalda skv. 18. gr. telst fullnægjandi ef:

a. greitt er í banka, sparisjóði eða pósthúsi í síðasta lagi á gjalddaga,
b. greitt er hjá tollstjóra í síðasta lagi á gjalddaga eða
c. póstlögð greiðsla hefur borist tollstjóra í síðasta lagi á gjalddaga.

20. gr.

Verði um vanskil á greiðslu gjalda að ræða samkvæmt 18.-19. gr. skal tollstjóri synja leyfishafa um SMT-tollafgreiðslu á meðan vanskil vara.

Hafi vangreidd gjöld ásamt dráttarvöxtum ekki verið greidd innan 15 daga frá gjalddaga skal tollstjóri ganga að ábyrgð skv. 7. gr., hafi innflytjendur eða útflytjendur skv. 3. gr. eða flutningsmiðlarar skv. 4. gr. ráðstafað vöru eða sendingu til tollmeðferðar. Tollstjóri skal þá ganga að tryggingu rekstraraðila frísvæðis eða almennrar tollvörugeymslu, sbr. 4. gr., hafi þeir aðilar ráðstafað vörunni eða sendingunni til tollmeðferðar.

Einföld krafa tollstjóra til ábyrgðaraðila skv. 2. mgr. nægir og skal greiðsla hafa borist tollstjóra innan 7 daga frá dagsetningu kröfubréfs. Hafi greiðsla eigi borist tollstjóra innan þess tíma skal hvers konar tollafgreiðsla til þess aðila sem ráðstafaði vöru eða sendingu til tollmeðferðar þegar stöðvuð og ekki hefjast að nýju fyrr en fullnaðarskil hafa verið gerð.

Komi til vanskila af hálfu aðila sem 3. gr. tekur til og ekki er um að ræða ábyrgð skv. 7. gr., skulu um stöðvun tollafgreiðslu gilda ákvæði 11. gr. reglugerðar nr. 61/1989, um greiðslustað, gjalddaga og fullnustu aðflutningsgjalda vegna tollmeðferðar á innfluttum vörum, eftir því sem við getur átt.

Nú á innflytjandi eða útflytjandi rétt á endurgreiðslu virðisaukaskatts skv. 26. gr. laga nr. 50/1988 eða endurgreiðslu vegna ofgreiddra gjalda og skal tollstjóri þá skuldajafna endurgreiðslunni á móti kröfum um vangreidd opinber gjöld eða skatta til ríkissjóðs.

VIII. KAFLI
Bókhald og varðveisla gagna.

21. gr.

Þeir sem koma fram gagnvart tollyfirvöldum vegna SMT-tollafgreiðslu skulu varðveita í bókhaldi sínu á aðgengilegan og tryggilegan hátt öll gögn sem snerta tollmeðferð vara og sendinga, hvort sem þau eru skrifleg eða ekki.

Aðilar skv. 1. mgr. skulu halda fullkomna skrá eða gagnadagbók í réttri tímaröð og geyma óbreytt öll rammaskeyti sem þeir senda tollstjórum eða móttaka frá þeim. Þegar gagnadagbók er haldin á tölvutæku formi skal á auðveldan hátt vera unnt að nálgast rammaskeyti og endurmynda þau á læsilegan hátt og prenta þau, ef þess er óskað.

Leyfishafi skal prenta á pappír og varðveita tilkynningu tollstjóra um skuldfærslu gjalda, sbr. 13. gr., og varðveitist hún með tilheyrandi tollskjölum, sbr. m.a. VIII. kafla laga nr. 50/1988.

Varðveita ber bókhaldsgögn í samræmi við lög nr. 145/1994, um bókhald, með áorðnum breytingum, og fyrirmæli sett samkvæmt þeim.

22. gr.

Ákvæði 21. gr. um varðveislu gagna skulu ennfremur eiga við, eftir því sem við getur átt, um varðveislu gagna af hálfu flutningsmiðlara, farmflytjenda og rekstraraðila tollvörugeymslna og frísvæða, varðandi gögn og upplýsingar sem þessir aðilar hafa sent tollyfirvöldum eða móttekið frá þeim vegna SMT-tollafgreiðslu.

IX. KAFLI
Endurskoðun gjalda og ákvörðun gjalda að nýju.

23. gr.

Endurskoðun vegna SMT-tollafgreiðslu skal fara fram eftir á, nema gild rök réttlæti annað. Ríkistollstjóri getur sett nánari framkvæmdareglur um endurskoðun tollstjóra.

Komi í ljós við tollmeðferð vöru annmarki á upplýsingagjöf innflytjanda eða útflytjanda eða að frekari skýringa sé þörf á einhverju atriði, skal fara að fyrirmælum 98., sbr. 149. gr., tollalaga. Tollstjóri skal þá ekki heimila afhendingu vöru fyrr en bætt hefur verið úr annmörkum eða fullnægjandi skýringar hafa verið látnar í té.

Um heimild tollstjóra til að endurákvarða gjöld eftir afhendingu vöru fer eftir 99., sbr. 149. gr. tollalaga. Um heimild ríkistollstjóra til endurákvörðunar gjalda fer eftir 35. gr. tollalaga.

X. KAFLI
Ýmis ákvæði.

24. gr.

Leyfishafar skulu að kröfu tollyfirvalda leggja fram og veita aðgang að bókhaldi sínu og bókhaldsgögnum og öðrum gögnum sem varða innflutning vara sem tollmeðferð fá og veita allar þær upplýsingar sem nauðsynlegar eru að mati tollyfirvalda til að ganga úr skugga um að upplýsingar sem veittar eru með þessum hætti séu réttar.

25. gr.

Ákvæði tollalaga nr. 55/1987, með áorðnum breytingum, svo og fyrirmæli sett samkvæmt þeim, skulu gilda um tollmeðferð og tolleftirlit eftir því sem við getur átt.

26. gr.

Ríkistollstjóri hefur umsjón með tölvukerfi því sem notað er af hálfu tollyfirvalda við tollafgreiðslur. Getur hann sett nánari fyrirmæli um framkvæmd slíkra afgreiðslna og m.a. ákveðið gerð þeirra rammaskeyta sem nota ber af hálfu tollstjóra, innflytjenda, útflytjenda og annarra.

Ríkistollstjóri getur ákveðið til hvers konar tollafgreiðslna reglugerð þessi tekur.

Ríkistollstjóri getur ákveðið að stöðva móttöku skeyta sem send eru í tölvukerfi ríkistollstjóra vegna breytinga á gjöldum, tollskrá, tollgengi eða af öðrum ástæðum sem gera það nauðsynlegt að hans mati.

27. gr.

Tollstjóri getur svipt leyfishafa heimild til SMT-tollafgreiðslu vegna ítrekaðra vanskila á greiðslu gjalda sem veittur hefur verið greiðslufrestur á, ef hann fullnægir ekki lengur skilyrðum reglugerðar þessarar eða ef hann hefur af öðrum ástæðum að mati tollstjóra fyrirgert rétti sínum til tollmeðferðar.

Ákvörðun tollstjóra um sviptingu leyfis samkvæmt þessari grein skal vera rökstudd og ber að tilkynna hana í ábyrgðarbréfi. Leyfissvipting tekur gildi 7 dögum frá póstlagningardegi tilkynningar og hefur hún gildi í öllum tollumdæmum landsins.

Heimild til tollmeðferðar samkvæmt reglugerð þessari fellur jafnframt niður þegar ákvæði 3. mgr. 104. gr. tollalaga eiga við.

28. gr.

Misnotkun leyfis sem veitt hefur verið samkvæmt reglugerð þessari getur m.a. varðað við XIV. kafla tollalaga nr. 55/1987.

Um meðferð mála vegna brota á reglugerð þessari fer að hætti opinberra mála.

29. gr.

Reglugerð þessi er sett samkvæmt heimild í 14., 109. og 148. gr. tollalaga nr. 55/1987, með áorðnum breytingum, sbr. og heimild í 3. mgr. 34. gr. laga nr. 50/1988, um virðisaukaskatt, með áorðnum breytingum, til að öðlast gildi 1. janúar 1998. Frá sama tíma fellur úr gildi reglugerð nr. 309/1992, um tollafgreiðslu og greiðslufrest á aðflutningsgjöldum þegar tollskjöl eru send milli tölva, með áorðnum breytingum.

Fjármálaráðuneytinu, 22. desember 1997.

F. h. r.
Indriði H. Þorláksson.

Bergþór Magnúson.

Nr. 723 22. desember 1997

REGLUGERÐ

um tollafgreiðslugengi.

1. gr.

Sé tollverð eða einhver hluti þess við innflutning eða útflutning á vöru tilgreindur í erlendum gjaldmiðli skal breyta því eða hluta þess í íslenskar krónur miðað við tollafgreiðslugengi eins og það er ákveðið samkvæmt reglugerð þessari.

2. gr.

Tollafgreiðslugengi miðast við opinbert viðmiðunargengi krónunnar gagnvart erlendum gjaldmiðli, kaup- og sölugengi, sem skráð er af Seðlabanka Íslands og í gildi er við opnun banka hinn 28. hvers mánaðar eða næsta vinnudag þar á eftir ef ekki er opið í banka þann dag. Skal tollafgreiðslugengi, þannig ákveðið, gilda við ákvörðun tollverðs við innflutning eða útflutning næsta almanaksmánuð á eftir, enda fari fullnaðartollafgreiðsla á vöru fram í þeim mánuði, sbr. þó 5. gr. Tollafgreiðslugengi vegna útflutnings getur þó aldrei miðast við nýrra gengi en í gildi er á útflutningsdegi. Tollafgreiðslugengi vegna innflutnings er sölugengi, en kaupgengi vegna útflutnings.

3. gr.

Tollafgreiðslugengi viðkomandi erlends gjaldmiðils skv. 2. gr. fellur úr gildi ef skráning opinbers viðmiðunargengis Seðlabankans fellur niður.

Hafi skráning á opinberu viðmiðunargengi verið felld niður er fyrsta sölugengi og kaupgengi, sem Seðlabankinn skráir að nýju, það tollafgreiðslugengi sem gilda skal til loka mánaðarins. Sama gildir verði breyting á opinberu viðmiðunargengi, sölugengi og kaupgengi, 5% eða meira milli skráninga á gildistíma tollafgreiðslugengis.

4. gr.

Sé verð vöru tilgreint í erlendum gjaldmiðli sem Seðlabankinn hefur ekki skráð opinbert viðmiðunargengi fyrir skal tollafgreiða vöruna miðað við það sölugengi eða kaupgengi sem Seðlabankinn ákveður í hverju tilviki og skal það gilda til loka þess mánaðar þegar það var ákveðið, sbr. þó 5. gr.

5. gr.

Vöru, sem hlotið hefur bráðabirgðatollafgreiðslu gegn tryggingu skv. 21. gr. tollalaga nr. 55/1987, skal tollafgreiða miðað við það tollafgreiðslugengi sem gilti þegar

bráðabirgðatollafgreiðsla fór fram, enda hafi verið gætt þeirra frestskilyrða sem tollstjóri setti þegar heimild til bráðabirgðatollafgreiðslu var veitt.

Ökutæki, sem heimilaður hefur verið tímabundinn innflutningur á skv. 7. tölul. 1. mgr. 6. gr. tollalaga, skulu tollafgreidd miðað við það tollafgreiðslugengi sem í gildi var þegar heimild til tollfrjáls innflutnings var veitt, enda fari fullnaðartollafgreiðsla fram innan mánaðar frá komudegi flutningsfars til landsins. Ökutæki sem tímabundinn innflutningur hefur verið heimilaður á umfram einn mánuð og eigi eru endurútflutt, skulu tollafgreidd miðað við það tollafgreiðslugengi sem í gildi er þegar fullnaðartollafgreiðsla fer fram.

Vörur sem heimilaður er tímabundinn innflutningur eða útflutningur á samkvæmt öðrum ákvæðum tollalaga eða sérstökum heimildum skal tollafgreiða miðað við það tollafgreiðslugengi sem í gildi var þegar heimild til bráðabirgðatollafgreiðslu var veitt, enda hafi fjártrygging í peningum verið sett eða skuldarviðurkenning sem ber hæstu vexti verið gefin út til tryggingar greiðslu ríkissjóðsgjalda, verði vara eigi endursend og fullnaðartollafgreiðsla fari fram innan þess frests sem tollstjóri ákvað við veitingu heimildarinnar.

6. gr.

Þegar Seðlabankinn fellir niður skráningu opinbers viðmiðunargengis skal tollstjóri hætta móttöku tollskýrslna og fylgiskjala þeirra þar til opinbert viðmiðunargengi hefur verið skráð að nýju.

Tollstjóra er þó heimilt þegar svo stendur á, sem um ræðir í 1. mgr., að heimila bráðabirgða tollafgreiðslu á vörum gegn fjártryggingu í samræmi við 21. gr. tollalaga og þeim reglum sem settar hafa verið með stoð í henni. Í þeim tilvikum skal tollafgreiðslugengi vera það opinbera viðmiðunargengi sem síðast var skráð af Seðlabankanum að viðbættu því álagi sem viðkomandi viðskiptabanki eða -stofnun ákveður til bráðabirgða fyrir gjaldeyrisyfirfærslur vegna innflutnings eða útflutnings á vörum. Ríkissjóðsgjöld, við það miðað, skulu álögð og innheimt án frekara álags, enda séu tollskjöl að öðru leyti fullnægjandi. Fjártrygging, sem sett hefur verið samkvæmt ákvæðum þessarar greinar, skal gerð upp miðað við það tollafgreiðslugengi sem gildi tekur er opinbert viðmiðunargengi er skráð að nýju af Seðlabankanum. Skal innflytjandi eða útflytjandi afhenda viðkomandi tollstjóra vegna lokauppgjörs fullnægjandi tollskjöl innan fimm virkra daga frá gildistöku hins nýja tollafgreiðslugengis, nema lengri frestur hafi verið veittur. Liggi hins vegar fullnægjandi tollskjöl fyrir að mati tollstjóra skal hann gera ríkissjóðsgjöld upp samkvæmt hinu nýja gengi og senda innflytjanda eða útflytjanda mismun fjártryggingar og álagðra gjalda ásamt greiðslukvittun en krefja um viðbótargreiðslu reynist trygging ekki fullnægjandi.

7. gr.

Reglugerð þessi er sett samkvæmt heimild í 13. gr. tollalaga nr. 55/1987 til að öðlast gildi frá og með 1. janúar 1998. Frá sama tíma fellur úr gildi reglugerð nr. 605/1987 um sama efni.

Fjármálaráðuneytinu, 22. desember 1997.

F. h. r.
Indriði H. Þorláksson.

Bergþór Magnússon.

REGLUGERÐ

um bráðabirgðatollafgreiðslur.

I. KAFLI
Bráðabirgðatollafgreiðsla tollstjóra.

1. gr.

Geti innflytjandi eða útflytjandi vöru eigi lagt fram gögn þau sem áskilin eru í 18.-20. gr., sbr. 121. gr., tollalaga nr. 55/1987, eða gögnum er svo áfátt að fullnaðartollafgreiðsla getur eigi þegar farið fram, er tollstjóra heimilt að taka við greiðslu til bráðabirgða að eftirtöldum skilyrðum uppfylltum:

1. Upplýsingar séu veittar um sendingarnúmer eða þann hluta sendingarnúmers sem kunnur er. Sé um vörusendingu í flugi að ræða skal jafnframt veita upplýsingar um númer flugfarmbréfs.
2. Verðmæti sé tilgreint á sölureikningi, en annars í símskeyti, fjarriti (telex), myndriti (telefax) eða það upplýst á annan fullnægjandi hátt.
3. Vörutegund og vörumagn sé tilgreint.
4. Fyrir liggi heimildir þeirra stjórnvalda sem samþykkja þurfa inn- eða útflutning tiltekinna vörutegunda (t.d. lifandi dýra, lyfja o.fl.).

2. gr.

Greiðsla samkvæmt 1. gr. skal vera útreiknuð aðflutnings- eða útflutningsgjöld af viðkomandi vörusendingu að viðbættum 25%, þó aldrei lægri fjárhæð en 7.500 kr.

Tollstjóri ákveður frest til að ljúka fullnaðartollafgreiðslu og skal hann að jafnaði eigi vera lengri en 20 dagar frá komu- eða brottfarardegi flutningsfars til eða frá landinu. Heimilt er að framlengja frestinn eftir beiðni inn- eða útflytjanda ef sérstaklega stendur á. Að fresti liðnum er tollstjóra rétt að taka fjártrygginguna til lúkningar á gjöldum og er það fullnaðartollafgreiðsla.

II. KAFLI
Afhending farmflytjanda í neyðartilvikum.

3. gr.

Nú verður afgreiðslu samkvæmt I. kafla ekki við komið og er farmflytjanda þá heimilt að afhenda eða flytja úr landi vöru þegar brýnir hagsmunir eru í húfi og afhending hennar til nota innanlands eða til flutnings úr landi þolir ekki bið vegna ástands eða eðlis vörunnar, enda liggi fyrir upplýsingar og, eftir atvikum, leyfi sem áskilið er í 1. gr. Heimild þessi getur m.a. tekið til lyfja og lækningatækja vegna ákveðinna tilgreindra nota, lifandi blóma og dýra, fersks fisks og grænmetis, hráefnis til iðnaðarframleiðslu, vélavarahluta í atvinnutæki svo og hliðstæðra sendinga en hins vegar ekki til almennrar verslunarvöru.

4. gr.

Ríkistollstjóri ákveður gerð eyðublaðs fyrir beiðni um afhendingu neyðarsendinga. Skulu ákvæði tollalaga um aðflutnings- eða útflutningsskýrslu gilda um eyðublað þetta eftir því sem við getur átt.

Á eyðublaðinu skulu tilgreindar helstu upplýsingar um vöru þá sem óskað er afhendingar á, skuldbindingar inn- og útflytjanda og farmflytjanda um greiðslu gjalda af vörunni svo og samþykki tollstarfsmanns fyrir neyðarafgreiðslu samkvæmt reglum þessum.

5. gr.

Við afhendingu vöru skal farmflytjandi taka fjártryggingu að eigin mati til tryggingar greiðslu hins erlenda kaupverðs, ríkissjóðsgjalda og kostnaðar. Er hann ábyrgur gagnvart hinum erlenda eiganda og ríkissjóði, standi innflytjandi eða útflytjandi ekki sjálfur í skilum, sbr. 6. gr.

6. gr.

Fullnaðartollafgreiðsla vöru skal fara fram innan 20 daga frá afhendingu eða útflutningi hennar. Að þeim tíma loknum falla ríkissjóðsgjöld í eindaga og skal reikna dráttarvexti af þeim fram að greiðsludegi. Hafi skil eigi verið gerð innan 30 daga frá afhendingu vöru er tollstjóra heimilt að krefja farmflytjanda um öll áfallin gjöld, auk dráttarvaxta. Dráttarvextir skulu vera þeir sömu og Seðlabanki Íslands ákveður samkvæmt III. kafla vaxtalaga nr. 25/1987.

Við tollafgreiðslu vöru skal innflytjandi eða útflytjandi leggja fram eintak af eyðublaði samkvæmt 4. gr. og fá áritun tollstjóra á það um að fullnaðartollafgreiðsla hafi farið fram.

7. gr.

Tollstarfsmaður skal ekki samþykkja neyðarafgreiðslu samkvæmt reglum þessum, sbr. 2. mgr. 4. gr., nema hann telji að skilyrði reglnanna séu fyrir hendi.

III. KAFLI

Almenn ákvæði.

8. gr.

Um greiðslu kostnaðar vegna bráðabirgðatollafgreiðslu svo og vegna vinnu tollstarfsmanna við nauðsynlegt tolleftirlit og tollskoðun vegna tollmeðferðar vöru fer eftir ákvæðum reglugerðar nr. 107/1997, um greiðslu kostnaðar vegna tollafgreiðslu utan almenns afgreiðslutíma eða utan aðaltollhafna og vegna sérstakrar tollmeðferðar vöru.

9. gr.

Reglugerð þessi er sett samkvæmt 21. gr. tollalaga nr. 55/1987, með áorðnum breytingum, til að öðlast gildi frá og með 1. janúar 1998. Frá sama tíma fellur úr gildi reglugerð nr. 64/1991, um bráðabirgðatollafgreiðslur.

Fjármálaráðuneytinu, 22. desember 1997.

F. h. r.

Indriði H. Þorláksson.

Bergþór Magnússon.

22. desember 1997 Nr. 725

REGLUGERÐ

um breyting á reglugerð nr. 254/1993, um vörugjald af ökutækjum, með síðari breytingum.

1. gr.

Við 31. gr. reglugerðarinnar bætist ný málsgrein sem orðast svo:

Nú lækkar fjárhæð vörugjalds frá því sem hún var upphaflega ákveðin, t.d. vegna þess að ökutækið hefur breytt um gjaldflokk við aðvinnslu eða skilyrði reglugerðarinnar til

lækkunar eða niðurfellingar vörugjalds eru fyrir hendi. Skal þá jafnframt lækka, fella niður eða endurgreiða virðisaukaskatt af vörugjaldinu, þó einungis í þeim tilvikum er innflytjandi eða skráður eigandi hafa ekki getað dregið þegar ákvarðaðan virðisaukaskatt frá sem innskatt við virðisaukaskattsuppgjör.

2. gr.

Reglugerð þessi er sett samkvæmt heimild í 28. gr. laga nr. 29/1993, um vörugjald af ökutækjum, eldsneyti ofl., með síðari breytingum, öðlast gildi þegar í stað.

Fjármálaráðuneytinu, 22. desember 1997.

F. h. r.
Indriði H. Þorláksson.

Bergþór Magnússon.

Nr. 726 16. desember 1997

REGLUGERÐ

um breytingu á reglugerð nr. 588/1993 um merkingu, auglýsingu og kynningu matvæla, sbr. breytingu nr. 142/1995.

1. gr.

Við 9. gr. bætast tveir nýir tölul. 10. og 11. tl., sem hljóði svo:

10. Sérmerkingum vegna sætuefna, sbr. ákvæði 2. mgr. 13. gr. og 4. mgr. 28. gr., en borðsætuefni skulu merkt samkvæmt ákvæðum reglugerðar um aukefni í matvælum, nr. 579/1993.
11. Magni innihaldsefna eða flokka þeirra, sbr. ákvæði 3. mgr. 12. gr.

2. gr.

Í stað orðsins „hráefna“ í 2. mgr. 12. gr. komi orðið „innihaldsefna“ og í stað 3. mgr. 12. gr. kemur ný mgr. sem hljóði svo:

Ákvæði 2. mgr. eiga ekki við um innihaldsefni eða flokka þeirra þegar:

1. Nettóþyngd efnanna er tilgreind samkvæmt ákvæðum 18. gr.
2. Aðrar sérreglur hafa verið settar um merkingu þeirra eða að sérreglur gera kröfu um að efnið sé í vörunni í tilteknu magni, án þess að sérstök krafa sé gerð um merkingu.
3. Efnin eru notuð í litlu magni sem bragðefni.
4. Efnin koma fram í heiti vörunnar, en hafa ekki áhrif á fæðuval neytenda, þar sem magn þeirra er ekki mikilvægt til að auðkenna vöruna eða aðgreina hana frá öðrum sambærilegum vörum.
5. Innihaldsefni eru þannig að 4. mgr. 24. gr. getur átt við.

3. gr.

Við 13. gr. bætist ný mgr. sem hljóði svo:

Fyrir matvæli sem innihalda sætuefni skal í tengslum við heiti vörunnar koma fram merkingin „Með sætuefni“, en innihaldi varan bæði viðbættan sykur og sætuefni skal merking þessi vera „Með sykri og sætuefni“.

4. gr.

1. ml. 14. gr. hljóði svo:

Heiti og heimilisfang framleiðanda eða pökkunaraðila, eða dreifanda (seljanda) með aðsetur á Evrópska efnahagssvæðinu, skal koma fram.

5. gr.

Við 2. mgr. 16. gr. bætist nýr ml., svohljóðandi:

Það sama gildir um sykur og sykurvörur.

6. gr.

Við 28. gr. bætist ný mgr. sem hljóði svo:

Vörur sem innihalda sætuefnið aspartam skal merkja með orðunum „Inniheldur fenýlalanín“ og vörur með meira en 10% af viðbættum sykuralkóhólum skal merkja með orðunum „Mikil neysla getur haft hægðalosandi áhrif“.

7. gr.

Við 36. gr. bætist eftirfarandi:

Undantekning frá þessum ákvæðum er þegar sætuefni er notað í orkuskertar vörur. Þá skal orkugildi vörunnar vera skert um 30% eða meira af hefðbundnu magni í sams konar eða sambærilegri vöru.

8. gr.

C-liður 42. gr. hljóði svo:

c) Þegar hreinn safi er hráefni í gosdrykkjum, svaladrykkjum og drykkjum sem falla undir ákvæði reglugerðar nr. 561/1995, um ávaxtasafa og sambærilegar vörur, skal á umbúðum koma fram hlutfall af hreinum safa í vörunni tilbúinni til neyslu. Ef blanda á vöruna fyrir neyslu skal blöndunarhlutfall jafnframt koma fram.

9. gr.

Í stað flokksheitisins „sterkja“ í viðauka 1 kemur eftirfarandi texti:

„Sterkja“, ásamt tegundarheiti jurtar sem hún er unnin úr ef sterkjan inniheldur glúten.

10. gr.

Við viðauka 2 bætist eftirfarandi setning við neðanmálsgrein (2):

Ef umbreytt sterkja inniheldur glúten skal tegundarheiti jurtar, sem sterkjan er unnin úr, einnig koma fram í innihaldslýsingu.

Þá bætist flokksheitið „loftskiptar“ (packaging gas) við flokksheiti aukefna í viðauka 2, ásamt neðanmálsgrein sem hljóði svo:

(3) Ekki er skylt að tilgreina flokksheitið, en þegar loftskiptar eru notaðir til að hafa áhrif á geymsluþol, skal merkingin „Loftskiptar umbúðir“ eða „Pakkað í loftskiptar umbúðir“ koma fram á umbúðum.

11. gr.

Þrátt fyrir breytingu á tilskipun 93/102/EB á flokksheitum hráefna í I viðauka tilskipunar 79/112/EBE um merkingu, kynningu og auglýsingu matvæla er veitt undanþága til sölu vörutegunda sem framleiddar voru fyrir 30. júní 1996 í samræmi við áður gildandi flokksheiti.

12. gr.

Reglugerð þessi er sett með stoð í lögum nr. 93/1995 um matvæli og lögum nr. 81/1988 um hollustuhætti og heilbrigðiseftirlit, með síðari breytingum. Einnig voru höfð til hliðsjónar ákvæði samningsins um Evrópskt efnahagssvæði, grein 9 (1) (b) í tilskipun 73/437/EBE um sykur og sykurvörur, grein 3 (1) (6) í tilskipun 79/112/EBE um merkingu, kynningu og auglýsingu matvæla, grein 10 (4) (d) í tilskipun 93/77/EBE um ávaxtasafa og sambærilegar vörur, grein 1 (3) (2) í tilskipun 94/35/EB um sætuefni, tilskipun 94/54/EB um umbúðamerkingar, tilskipun 95/42/EB um breytingu á tilskipun 93/102/EB um umbúðamerkingar, tilskipun 96/21/EB um breytingu á tilskipun 94/54/EB og tilskipun 97/4/EB um breytingu á tilskipun 79/112/EBE.

Reglugerðin öðlast þegar gildi.

Ákvæði til bráðabirgða.

1. Breytingu á umbúðamerkingum vegna ákvæða þessarar reglugerðar um merkingu sætuefna skal lokið fyrir 31. desember 1998.
2. Breytingu á umbúðamerkingum vegna ákvæða 2. og 9.-10. gr. skal lokið fyrir 14. febrúar 2000.
3. Þrátt fyrir framangreindar dagsetningar er heimilt að selja birgðir af vöru sem framleidd hefur verið og merkt fyrir þann tíma samkvæmt áður gildandi reglum.

Umhverfisráðuneytinu, 16. desember 1997.

Guðmundur Bjarnason.

Ingimar Sigurðsson.

Nr. 727 16. desember 1997

GJALDSKRÁ

fyrir hundahald á Hellu fyrir árið 1998.

1. gr.

Gjald fyrir að halda hund, sbr. 1. lið 2. gr. samþykktar um hundahald á Hellu nr. 76/1975, skal á árinu 1998 vera kr. 6 682. Gjalddagi er 1. janúar og eindagi 28. febrúar.

Allur kostnaður vegna föngunar og vörslu hunda, sem teknir eru lausir, s.s. útkallskostnaður, bifreiðakostnaður, búrleiga og auglýsingar, skal greiddur af hlutaðeigandi leyfishafa eða umráðamanni hunds, sé um leyfislausan hund að ræða.

2. gr.

Gjaldskrá þessi sem er samin og samþykkt af hreppsnefnd Rangárvallahrepps er hér með staðfest samkvæmt 18. gr. laga nr. 81/1988 um hollustuhætti og heilbrigðiseftirlit, með síðari breytingum, til þess að gilda fyrir árið 1998.

Umhverfisráðuneytinu, 16. desember 1997.

F. h. r.
Ingimar Sigurðsson.

Sigurbjörg Sæmundsdóttir.

SAMÞYKKT

um sorphirðu á Akranesi.

1. gr.

Akraneskaupstaður annast sorphirðu (sorpeyðingu og sorphreinsun) á Akranesi samkvæmt ákvæðum þessarar samþykktar og fer sorphirða fram undir stjórn bygginga- og skipulagsdeildar og eftirliti Heilbrigðiseftirlits Akranessvæðis. Akraneskaupstaður getur falið verktökum að annast innsöfnun á sorpi (sorphreinsun) á Akranesi.

2. gr.

Verktakar sem annast sorphreinsun skulu hafa til þess starfsleyfi heilbrigðisnefndar.

3. gr.

Sérhver íbúðarhafi á Akranesi er skyldugur að nota þær aðferðir og ílát við sorpgeymslu og hreinsun sem bæjarstjórn, í samráði við heilbrigðisnefnd, ákveður.

4. gr.

Sorpgeymslur skulu vera aðgengilegar fyrir sorphirðumenn og skulu húsráðendur hreinsa snjó frá sorpgeymslum á vetrum og halda greiðfærri leið að þeim, svo unnt sé að annast hreinsun.

5. gr.

Akraneskaupstaður leggur til sorpílát við upphaf breyttrar sorphirðu til einstaklinga. Fyrirtækjum og aðilum, sem þurfa stærri sorpílát, gefst kostur á leigu á sorpílátum samkvæmt gjaldskrá sem bæjarstjórn setur.

6. gr.

Í sorpílátin má aðeins setja neysluúrgang, þ.e. venjulegt heimilissorp, í samræmi við nánari fyrirmæli sem kunna að verða sett um flokkun úrgangs, sbr. 3. gr. Ekki má setja í sorpílát mold, möl, grjót, byggingarúrgang, garðaúrgang o.þ.h. Spilliefni, lyf og annar hættulegur úrgangur má ekki fara í sorpílát. Glerbrotum og öðrum oddhvössum hlutum, sem hætta er á að skaði þá sem meðhöndla úrgang eða sorpílát, skal pakkað inn eða gengið frá þeim á annan tryggilegan hátt. Gæta skal þess að fylla sorpílátin ekki meira en svo að auðveldlega megi loka þeim.

7. gr.

Sorphreinsun almenns heimilissorps fer fram eigi sjaldnar en á 14 daga fresti. Flokkaðan úrgang er heimilt að hirða sjaldnar. Æski húsráðendur að úrgangur verði fjarlægður oftar bera þeir sjálfir kostnað af slíkum viðbótarhreinsunum.

8. gr.

Spilliefnum, hættulegum úrgangi og þess háttar skal skila á sorpmóttökusvæði í Berjadalsárnámu.

9. gr.

Fyrirtæki, stofnanir og aðrir þeir aðilar sem hafa með höndum starfsemi sem krefst tíðari og viðameiri sorphreinsunar en tilgreint er í 7. gr. ber sjálfum að annast og kosta þá hreinsun.

Ef fyrirtæki eða stofnanir óska, hirðir Akraneskaupstaður sorp, sem fellur undir 1. mgr. 6. gr., frá þeim, gegn gjaldi samkvæmt gjaldskrá sem ráðherra staðfestir. Akraneskaupstaður leggur til og leigir sorpílát þeim fyrirtækjum eða stofnunum sem hann hreinsar frá samkvæmt gjaldskrá. Frágangur og umgengni um sorpílát skal vera í samræmi við fyrirmæli heilbrigðiseftirlits. Annan flutning á úrgangi frá fyrirtækjum og stofnunum skal framkvæma eftir fyrirmælum heilbrigðiseftirlits.

10. gr.

Almenn sorphirða samkvæmt 7. gr. greiðist af bæjarsjóði. Bæjarstjórn er heimilt að leggja á sérstakt sorphirðugjald samkvæmt gjaldskrá sem umhverfisráðherra staðfestir. Sorphirðugjald skal lagt á hverja þá fasteign sem nýtur framangreindrar þjónustu og miðast við stærð og fjölda íláta og hvort um er að ræða flokkað eða óflokkað sorp. Heimilt er að innheimta sorphirðugjald hjá lögaðila samkvæmt rúmmáli, þyngd eða sérstöku samkomulagi við bæjaryfirvöld ef álagning gjaldsins verður ekki tengd innheimtu fasteignagjalda. Bæjarstjórn er heimilt að takmarka fjölda sorpíláta við hverja fasteign. Njóti íbúar í dreifbýli og eigendur sumarhúsa sorphirðuþjónustu þá greiði þeir samkvæmt gjaldskrá, sem umhverfisráðherra staðfestir, í samræmi við veitta þjónustu.

11. gr.

Hafi húsráðandi fram að færa kvörtun vegna sorphirðu, skal hann koma slíkri kvörtun til bygginga- og skipulagsdeildar, heilbrigðiseftirlits eða eftirlitsmanns sorphirðumála.

12. gr.

Brjóti húsráðandi ákvæði samþykktar þessarar um meðferð eða geymslu úrgangs skulu sorphirðumenn tilkynna það heilbrigðiseftirliti eða eftirlitsmanni sorphirðumála, sem hlutast til um að úr verði bætt. Sorphirðumönnum er óheimilt að hnýsast í sorpílát eða hirða úr þeim.

13. gr.

Með brot á samþykkt þessari skal farið samkvæmt ákvæðum laga nr. 81/1988, um hollustuhætti og heilbrigðiseftirlit, með síðari breytingum.

14. gr.

Samþykkt þessi er sett með heimild í 18. gr. laga nr. 81/1988, um hollustuhætti og heilbrigðiseftirlit, með síðari breytingum, til að öðlast þegar gildi. Frá sama tíma fellur úr gildi samþykkt um sorphreinsun á Akranesi nr. 168/1975.

Umhverfisráðuneytinu, 17. desember 1997.

F. h. r.
Ingimar Sigurðsson.

Sigurbjörg Sæmundsdóttir.

STJÓRNARTÍÐINDI B 106 – 1997

29. desember 1997 1641 Nr. 729

AUGLÝSING

um breytingu á gjaldskrá Orkuveitu Húsavíkur.

Samkvæmt orkulögum nr. 58, 29. apríl 1967 staðfestist eftirfarandi breyting á gjaldskrá Orkuveitu Húsavíkur er taki gildi 1. janúar 1998.

Gjaldskrá Orkuveitu Húsavíkur nr. 434, 4. júlí 1997, breytist þannig:
Sérgjöld rafveitu, liðir 2.1, 2.2 og 2.3 hækka um 1,7%.
Sérgjöld hitaveitu, liður 3.1 hækkar um 10%.

Iðnaðarráðuneytinu, 29. desember 1997.

F. h. r.
Baldur Pétursson.

Steinunn Bjarman.

29. desember 1997 Nr. 730

AUGLÝSING

um breytingu á gjaldskrá Hitaveitu Akraness og Borgarfjarðar.

Samkvæmt orkulögum nr. 58, 29. apríl 1967 staðfestist eftirfarandi breyting á gjaldskrá Hitaveitu Akraness og Borgarfjarðar er taki gildi 1. janúar 1998.

Gjaldskrá Hitaveitu Akraness og Borgarfjarðar nr. 163 3. mars 1997, með áorðnum breytingum, breytist þannig:
Gjald fyrir heitt vatn í smásölu lækkar um 5%.
Gjald fyrir heitt vatn í heildsölu lækkar um 3,85%.
Heimtaugagjöld og önnur gjöld hækka um 1,85%.

Iðnaðarráðuneytinu, 29. desember 1997.

F. h. r.
Baldur Pétursson.

Steinunn Bjarman.

B 114
Gutenberg

AUGLÝSING

um breytingu á gjaldskrá Akranesveitu.

Samkvæmt vatnalögum nr. 15 20. júní 1923 og orkulögum nr. 58, 29. apríl 1967 staðfestist eftirfarandi breyting á gjaldskrá Akranesveitu er taki gildi 1. janúar 1998.

Gjaldskrá Akranesveitu nr. 162 3. mars 1997, með áorðnum breytingum, breytist þannig:
Gjald fyrir heitt vatn lækkar um 5%.
Rafmagn hækkar um 1,15% nema þilofnahitun um 3%.
Heimtaugagjöld og önnur gjöld hækka um 1,85%.

Iðnaðarráðuneytinu, 29. desember 1997.

F. h. r.
Baldur Pétursson.

Steinunn Bjarman.

Nr. 732 30. desember 1997

REGLUGERÐ

um bann við veiðum milli lands og Vestmannaeyja.

1. gr.

Frá og með 1. janúar 1998 eru veiðar með öllum veiðarfærum bannaðar á svæði þar sem vatnsleiðsla og rafstrengur liggja milli lands og Vestmannaeyja. Að austan markast svæðið af línu sem dregin er þannig að Bjarnarey að vestan beri í Elliðaey að austan. Að vestan takmarkast svæðið af línu sem dregin er þannig að austurkant Ystakletts og Faxaskersvita beri saman.

2. gr.

Brot á reglugerð þessari varða viðurlögum samkvæmt 17. gr. laga nr. 79 26. maí 1997, um veiðar í fiskveiðilandhelgi Íslands. Mál út af brotum skulu sæta meðferð opinberra mála.

3. gr.

Reglugerð þessi er sett með stoð í 2. mgr. 8. gr. laga nr. 79 26. maí 1997, um veiðar í fiskveiðilandhelgi Íslands til þess að öðlast gildi 1. janúar 1998 og birtist til eftirbreytni öllum þeim, sem hlut eiga að máli.

Sjávarútvegsráðuneytinu, 30. desember 1997.

Þorsteinn Pálsson.

Árni Kolbeinsson.

STJÓRNARTÍÐINDI B 107 – 1997

30. desember 1997 1643 Nr. 733

AUGLÝSING

um áskriftargjald Lögbirtingablaðsins.

Áskriftargjald Lögbirtingablaðsins skal frá 1. janúar 1998 vera kr. 2.500,- árgangurinn. Einstök blöð kosta kr. 65,- í lausasölu.

Dóms- og kirkjumálaráðuneytinu, 30. desember 1997.

Þorsteinn Pálsson.

Jón Thors.

30. desember 1997 Nr. 734

AUGLÝSING

um verð Stjórnartíðinda.

Áskriftargjald Stjórnartíðinda, A-, B- og C-deilda, skal frá 1. janúar 1998 vera kr. 4.000,- árgangurinn.

Verð einstakra hefta er kr. 150,- séu þau 50 bls. eða minni, kr. 275,- séu þau allt að 150 bls. og kr. 550,- séu þau 150 bls. eða stærri.

Verð heildarútgáfu deildar árgangs skal vera kr. 1.300,- fyrir A-deild, kr. 2.000,- fyrir B-deild og kr. 700,- fyrir C-deild, allt að 500 bls., en kr. 1.400,- sé deildin stærri. Sérrit C-deildar eru ekki innifalin í þessu verði.

Verð þetta gildi einnig fyrir deildir eldri árganga.

Jafnframt fellur úr gildi auglýsing um verð Stjórnartíðinda, nr. 7 4. janúar 1994.

Dóms- og kirkjumálaráðuneytinu, 30. desember 1997.

Þorsteinn Pálsson.

Jón Thors.

Stjórnartíðindi B 107, nr. 733–734. Útgáfudagur 5. janúar 1998.

Gutenberg

STJÓRNARTÍÐINDI B 108 – 1997

Nr. 735 1644 16. desember 1997

REGLUGERÐ

um ungbarnablöndur og stoðblöndur.

I. KAFLI
Gildissvið og skilgreiningar.

1. gr.

Reglugerð þessi gildir um ungbarnablöndur og stoðblöndur (svo sem þurrmjólk) fyrir heilsuhraust ungbörn og smábörn. Ákvæði hennar ná þó ekki til slíkra vara sem ætlaðar eru til útflutnings til ríkja utan Evrópska efnahagssvæðisins.

2. gr.

Merking orða í reglugerð þessari eru sem hér segir:

Ungbörn eru börn yngri en 12 mánaða.

Smábörn eru börn á aldrinum eins til þriggja ára.

Ungbarnablanda er sérfæði sem fullnægir næringarþörf ungbarna fyrstu fjóra til sex mánuði ævinnar.

Stoðblanda er sérfæði sem er meginhluti af *fljótandi fæði* ungbarna eldri en fjögurra mánaða.

Ungbarnamjólk er ungbarnablanda sem eingöngu er framleidd úr kúamjólkurpróteinum.

Mjólkurstoðblanda er stoðblanda sem eingöngu er framleidd úr kúamjólkurpróteinum.

Sérfæði eru matvæli sem vegna tiltekinnar samsetningar eða framleiðsluaðferðar eru ætluð einstaklingum sem hafa sérstakar næringarfræðilegar þarfir. Það skal vera auðkennanlegt frá öðrum matvælum og uppfylla tiltekin næringarfræðileg skilyrði, sbr. reglugerð nr. 446/1994 um sérfæði.

Efnagildi próteina er lægsta hlutfall sem mælist milli magns lífsnauðsynlegrar amínósýru í því próteini sem mælt er og magns tilsvarandi amínósýru í viðmiðunarpróteini.

II. KAFLI
Samsetning.

3. gr.

Ungbarnablöndur og stoðblöndur skulu ekki innihalda nein efni í því magni að heilsu ungbarna geti stafað hætta af. Vörur þessar skulu framleiddar þannig að einungis þurfi að bæta í þær vatni fyrir neyslu.

4. gr.

Ungbarnablöndur og stoðblöndur er eingöngu heimilt að framleiða úr próteinum og öðrum innihaldsefnum sem viðurkennd eru, samkvæmt niðurstöðum vísindalegra rannsókna, sem sérfæði fyrir ungbörn og smábörn. Við framleiðsluna skal eingöngu nota þau orku- og bætiefni sem skilgreind eru í viðaukum 1-6 ásamt tilgreindum skilyrðum.

Gutenberg

III. KAFLI
Merking og markaðssetning.

5. gr.

Merking skal vera í samræmi við ákvæði reglugerðar nr. 588/1993 um merkingu, auglýsingu og kynningu matvæla, með síðari breytingum, og reglugerðar nr. 446/1994 um sérfæði og þær viðbætur sem um getur í þessari reglugerð. Ákvæði um merkingar samkvæmt þessari reglugerð gilda einnig um auglýsingar og kynningar á ungbarnablöndum og stoðblöndum.

6. gr.

Heiti þeirra vara sem hér um ræðir skal eftir því sem við á vera „ungbarnablanda" eða „stoðblanda" og merkjast á íslensku. Þegar um er að ræða vörur sem eingöngu eru framleiddar úr kúamjólk skal merkja þær sem „ungbarnamjólk" eða „mjólkurstoðblanda".

7. gr.

Ungbarnablöndur skulu merktar með eftirfarandi upplýsingum á íslensku:

1. Merkingin „Áríðandi" eða sambærilegt hugtak ásamt upplýsingum um ágæti brjóstagjafar. Merkingin skal vera greinileg og taka skal fram að leita beri ráðgjafar hjá fagfólki sem annast mæðra- og ungbarnavernd.
2. Yfirlýsingu þess efnis að varan sé ætluð sem sérfæði fyrir ungbörn sem ekki eru höfð á brjósti.
3. Nákvæmar leiðbeiningar um blöndun ásamt aðvörun um hættu samfara rangri blöndun.
4. Upplýsingar um að þegar ungbarnablöndur án viðbætts járns eru gefnar ungbörnum eldri en fjögurra mánaða er nauðsynlegt að fullnægja járnþörf þeirra með öðrum hætti.

8. gr.

Óheimilt er að gefa í skyn að ungbarnablöndur geti jafngilt móðurmjólk eða verið á nokkurn hátt betri. Einungis er heimilt að nota þær fullyrðingar sem uppfylla þau skilyrði sem fram koma í viðauka 7.

Við merkingu og markaðssetningu á ungbarnablöndum má ekki nota myndir af ungbörnum né nokkuð sem hvetur til notkunar á blöndunum. Hins vegar er leyfilegt að hafa skýringarmyndir er gefa til kynna um hvaða fæðutegund er að ræða og hvernig hún skuli meðhöndluð.

9. gr.

Stoðblöndur skulu merktar með eftirfarandi upplýsingum á íslensku:

1. Yfirlýsingu þess efnis að varan sé aðeins ætluð sem sérfæði fyrir ungbörn eldri en fjögurra mánaða og að hún komi ekki í stað móðurmjólkur fyrir ungbörn fyrstu fjóra mánuðina.
2. Nákvæmar leiðbeiningar um blöndun ásamt aðvörun um hættu samfara rangri blöndun.
3. Að stoðblandan sé eingöngu ætluð sem hluti af fjölbreyttu mataræði barnsins.

10. gr.

Við merkingu ungbarnablandna og stoðblandna skal tilgreina orkugildi vörunnar (kJ og kkal) og magn (g) próteina, fitu og kolvetna í 100 ml af blöndu tilbúinni til neyslu. Einnig skal magn þeirra steinefna og vítamína sem getið er um í viðaukum 1 og 2 koma fram og þar sem við á, magn kólíns, ínósítóls, karnitíns og táríns. Magn skal gefið upp í þyngdareiningum (g, mg, µg).

Auk þess er heimilt að fram komi magn þeirra bætiefna sem upp eru talin í viðauka 3 og ekki er gerð krafa um að merkja samkvæmt 1. mgr. Magn skal gefið upp í þyngdareiningum í 100 ml af blöndu tilbúinni til neyslu.

Einnig er heimilt að merkja umbúðir fyrir stoðblöndur með prósentuhlutfalli þeirra bætiefna sem fram koma í viðauka 8, reiknað út frá þeim viðmiðunargildum sem þar eru

tilgreind. Skilyrði fyrir slíka merkingu er að hlutfallið sé eigi lægra en 15% af viðmiðunargildinu í 100 ml af tilbúinni blöndu.

11. gr.

Einungis er heimilt að auglýsa ungbarnablöndur í sérritum um umönnun ungbarna og vísindaritum sem byggja á viðurkenndum rannsóknum.

Óheimilt er að auglýsa á sölustöðum, afhenda sýnishorn eða beita öðrum söluhvetjandi ráðum til að hafa áhrif á sölu ungbarnablandna í smásölu, t.d. með sérútstillingum, afsláttarmiðum, verðlaunum, söluherferðum, sölu undir kostnaðarverði eða sértilboðum. Þetta gildir einnig um hvers konar markaðssetningu beint eða óbeint í gegnum aðila innan heilsugæslunnar. Einnig er óheimilt að markaðssetja eða á nokkurn hátt gefa til kynna að önnur vara en ungbarnablanda geti ein og sér fullnægt næringarþörfum ungbarna fyrstu fjóra til sex mánuði ævinnar.

IV. KAFLI
Eftirlit og gildistaka.

12. gr.

Innlendur framleiðandi eða innflytjandi er ábyrgur fyrir því að þær vörur sem um getur í 1. gr. séu í samræmi við ákvæði þessarar reglugerðar og almenn ákvæði um hollustuhætti matvæla. Óheimilt er að dreifa vörum sem ekki uppfylla ákvæði reglugerðarinnar.

13. gr.

Heilbrigðisnefndir hafa undir yfirumsjón Hollustuverndar ríkisins, hver á sínum stað, eftirlit með því að ákvæðum þessarar reglugerðar sé framfylgt.

14. gr.

Með brot gegn reglugerð þessari skal farið samkvæmt lögum nr. 93/1995 um matvæli og lögum nr. 81/1988 um hollustuhætti og heilbrigðiseftirlit, ásamt síðari breytingum, nema þyngri refsing liggi við samkvæmt öðrum lögum. Með mál sem rísa út af brotum gegn reglugerð þessari skal farið að hætti opinberra mála.

15. gr.

Reglugerð þessi er sett með stoð í lögum nr. 93/1995 um matvæli og lögum nr. 81/1988 um hollustuhætti og heilbrigðiseftirlit, með síðari breytingum. Einnig var höfð hliðsjón af ákvæðum samningsins um Evrópskt efnahagssvæði, sem vísað er til í II. viðauka, XII. kafla, tilskipun 91/321/EBE um ungbarnablöndur og stoðblöndur og tilskipun 96/4/EB um breytingu á tilskipun 91/321.

Reglugerðin öðlast þegar gildi.

Ákvæði til bráðabirgða.

Fyrir vörutegundir sem eru hér á markaði við gildistöku þessarar reglugerðar og sem ekki eru í samræmi við ákvæði hennar, er veittur frestur til 1. janúar 1999 til að koma á nauðsynlegum breytingum. Hafi breytingar til samræmis við ákvæði reglugerðarinnar ekki verið gerðar að þeim tíma liðnum er sala vörunnar óheimil.

Umhverfisráðuneytinu, 16. desember 1997.

Guðmundur Bjarnason.

Ingimar Sigurðsson.

VIÐAUKI I
Samsetning ungbarnablandna.

EFTIRFARANDI GILDI MIÐAST VIÐ BLÖNDUR TILBÚNAR TIL NEYSLU.

1. Orka

Lágmark	Hámark
250 kJ[1])/100 ml	315 kJ/100 ml
(60 kkal/100 ml)	(75 kkal/100 ml)

2. Prótein

Prótein = köfnunarefni x 6,38, fyrir kúamjólkurprótein.
Prótein = köfnunarefni x 6,25, fyrir hrein sojaprótein og prótein sem eru að hluta vatnsrofin.

2.1. *Blanda framleidd úr kúamjólkurpróteinum (ungbarnamjólk).*

Lágmark	Hámark
0,45 g/100 kJ	0,7 g/100 kJ
(1,8 g/100 kkal)	(3 g/100 kkal)

Miðað við sama orkugildi skal magn af lífsnauðsynlegum amínósýrum fyrir ungbörn vera álíka mikið og í viðmiðunarpróteininu, sbr. viðauka 4. Við útreikninga er heimilt að leggja saman magn meþíóníns og systíns.

2.2. *Blanda framleidd úr próteinum sem eru að hluta til vatnsrofin.*

Lágmark	Hámark
0,56 g/100 kJ	0,7 g/100 kJ
(2,25 g/100 kkal)	(3 g/100 kkal)

Miðað við sama orkugildi skal magn af lífsnauðsynlegum amínósýrum fyrir ungbörn vera álíka mikið og í viðmiðunarpróteininu, sbr. viðauka 4. Við útreikninga er heimilt að leggja saman magn meþíóníns og systíns.
Nýtnihlutfall (PER og NPU)[2]) skal að minnsta kosti jafngilda nýtnihlutfalli fyrir kasein.
Magn táríns skal ekki vera minna en 10 µmól/100 kJ (42 µmól/100 kkal).
Magn L-karnitíns skal ekki vera minna en 1,8 µmól/100 kJ (7,5 µmól/100 kkal).

2.3. *Blanda framleidd úr sojapróteinum eða blöndu af sojapróteinum og kúamjólkurpróteinum.*

Lágmark	Hámark
0,56 g/100 kJ	0,7 g/100 kJ
(2,25 g/100 kkal)	(3 g/100 kkal)

Einungis skal nota hrein sojaprótein við framleiðslu þessara blandna. Efnagildið skal jafngilda minnst 80% af efnagildi viðmiðunarpróteins, sbr. viðauka 5.
Miðað við sama orkugildi skal magn af meþíóníni vera álíka mikið og í viðmiðunarpróteininu, sbr. viðauka 4. Magn L-karnitíns skal ekki vera minna en 1,8 µmól/100 kJ (7,5 µmól/100 kkal).

Einungis er heimilt að bæta við amínósýrum í ungbarnablöndur í þeim tilgangi að auka næringargildi próteinanna og þá aðeins í því magni sem nauðsynlegt er.

---

[1]) 1 kJ = 0,239 kkal.
[2]) Protein efficiency ratio (PER) og net protein utilization (NPU).

3. Fita

Lágmark	Hámark
1,05 g/100 kJ	1,5 g/100 kJ
(4,4 g/100 kkal)	(6,5 g/100 kkal)

3.1. Óheimilt er að nota sesamolíu og baðmullarfræsolíu.

3.2 *Viðmiðunargildi fyrir fitusýrur.*

	Lágmark	Hámark
Lársýra	---	15% af heildarmagni fitu
Mýristiksýra	---	15% af heildarmagni fitu
Línólsýra *	70 mg/100 kJ (300 mg/100 kkal)	285 mg/100 kJ (1200 mg/100 kkal)
Alfa-línólensýra	12 mg/100 kJ (50 mg/100 kkal)	---

* Á formi glýseríða.

3.3. Hlutfall línólsýru og alfa-línólensýru skal ekki vera minna en 5 og ekki meira en 15.

3.4. Hlutfall trans-fitusýra skal ekki vera meira en 4% af heildarmagni fitu.

3.5. Hlutfall erukasýru skal ekki vera meira en 1% af heildarmagni fitu.

3.6. Heimilt er að bæta í ungbarnablöndur löngum fjölómettuðum fitusýrum (20 til 22 kolvetni).
Í þeim tilvikum skal magn þeirra ekki vera meira en:
- 1% af heildarmagni fitu fyrir n-3 fjölómettaðar fitusýrur.
- 2% af heildarmagni fitu fyrir n-6 fjölómettaðar fitusýrur (1% af heildarfitu fyrir arakídónsýru).

Magn EPA (eicosapentaenoic acid; 20:5, n-3) skal ekki vera meira en DHA (docosahexaenoic acid; 22:6, n-3).

4. Kolvetni

Lágmark	Hámark
1,7 g/100 kJ	3,4 g/100 kJ
(7 g/100 kkal)	(14 g/100 kkal)

4.1. Einungis er heimilt að nota eftirtalin kolvetni:
- laktósa
- maltósa
- súkrósa
- maltódextrín
- glúkósasíróp eða þurrkað glúkósasíróp
- forsoðna sterkju (án glútens)
- hleypta sterkju (án glútens).

4.2. *Viðmiðunargildi fyrir kolvetni.*

	Lágmark	Hámark
Laktósi*	0,85 g/100 kJ	---
	(3,5 g/100 kkal)	---
Súkrósi	---	20% af heildarmagni kolvetna
Forsoðin sterkja og/eða hleypt sterkja	---	2 g/100 ml og 30% af heildarmagni kolvetna

* Gildir ekki um blöndur þar sem sojaprótein eru yfir 50% af heildarmagni próteina.

5. Steinefni

5.1. *Blanda framleidd úr kúamjólkurpróteinum (ungbarnamjólk).*

	Í 100 kJ		Í 100 kkal	
	Lágmark	Hámark	Lágmark	Hámark
Natríum (mg)	5	14	20	60
Kalíum (mg)	15	35	60	145
Klóríð (mg)	12	29	50	125
Kalsíum (mg)[1)]	12	--	50	--
Fosfór (mg)[1)]	6	22	25	90
Magníum (mg)	1,2	3,6	5	15
Járn (mg)[2)]	0,12	0,36	0,5	1,5
Sink (mg)	0,12	0,36	0,5	1,5
Kopar (µg)	4,8	19	20	80
Joð (µg)	1,2	--	5	--
Selen (µg)[3)]	--	0,7	--	3

1) Hlutfall kalsíums og fosfórs skal vera lægst 1,2 og hæst 2,0.
2) Mörkin gilda um blöndur með viðbættu járni.
3) Mörkin gilda um blöndur með viðbættu seleni.

5.1. *Blanda framleidd úr sojapróteinum eða blöndu af sojapróteinum og kúamjólkurpróteinum.*

Sjá lið 5.1. að undanskildu járni og sinki.

	Í 100 kJ		Í 100 kkal	
	Lágmark	Hámark	Lágmark	Hámark
Járn (mg)	0,25	0,5	1,0	2,0
Sink (mg)	0,18	0,6	0,75	2,4

6. Vítamín

	Í 100 kJ		Í 100 kkal	
	Lágmark	Hámark	Lágmark	Hámark
A-vítamín (µg-RJ)[1]	14	43	60	180
D-vítamín (µg)[2]	0,25	0,65	1	2,5
Þíamín (µg)	10	--	40	---
Ríbóflavín (µg)	14	--	60	--
Níasín (mg-NJ)[3]	0,2	--	0,8	--
Pantóþensýra (µg)	70	--	300	--
B_6-vítamín (µg)	9	--	35	---
Bíótín (µg)	0,4	--	1,5	--
Fólasín (µg)	1	--	4	--
B_{12}-vítamín (µg)	0,025	--	0,1	--
C-vítamín (mg)	1,9	--	8	--
K-vítamín (µg)	1	--	4	--
E-vítamín (mg α-TJ)[4]	0,1[5]	--	0,5[5]	---

1) A-vítamín gefið upp sem retinól jafngildi. RJ = 3,33 alþjóðaeiningar (a.e.).
2) D-vítamín gefið upp sem kólekalsíferól. 10 µg = 400 a.e.
3) Níasín gefið upp sem níasín jafngildi. NJ = 1 mg níkótínsýra + 1 mg tryptofan/60.
4) E-vítamín gefið upp sem α-tókóferól jafngildi. α-TJ = 1 mg d-α-tókóferól.
5) Þó aldrei lægra en 0,5 mg α-TJ/g af fjölómettuðum fitusýrum, reiknað sem línólsýra.

7. Núkleótíð

	Hámark*	
	(mg/100 kJ)	(mg/100 kkal)
Cytidín 5´-mónófosfat	0,60	2,50
Uridín 5´-mónófosfat	0,42	1,75
Adenósín 5´-mónófosfat	0,36	1,50
Guanósín 5´-mónófosfat	0,12	0,50
Inósín 5´-mónófosfat	0,24	1,00

* Heildarmagn núkleótíða skal ekki vera meira en 1,2 mg/100 kJ (5 mg/100 kkal).

VIÐAUKI II
Samsetning stoðblandna.

EFTIRFARANDI GILDI MIÐAST VIÐ BLÖNDUR TILBÚNAR TIL NEYSLU.

1. Orka

Lágmark	Hámark
250 kJ/100 ml	335 kJ/100 ml
(60 kkal/100 ml)	(80 kkal/100 ml)

2. Prótein

Prótein = köfnunarefni x 6,38, fyrir kúamjólkurprótein.
Prótein = köfnunarefni x 6,25, fyrir hrein sojaprótein.

Lágmark	Hámark
0,5 g/100 kJ	1 g/100 kJ
(2,25 g/100 kkal)	(4,5 g/100 kkal)

Efnagildi próteinanna skal jafngilda minnst 80% af efnagildi viðmiðunarpróteins (kasein eða brjóstamjólkurprótein, sbr. viðauka 5).
Í blöndur sem framleiddar eru úr sojapróteinum eða blöndum af sojapróteinum og kúamjólkurpróteinum má eingöngu nota hrein sojaprótein.
Einungis er heimilt að bæta við amínósýrum í þeim tilgangi að auka næringargildi próteinanna og þá aðeins í því magni sem nauðsynlegt er. Fyrir sama orkugildi skal blandan innihalda álíka mikið magn af meþíóníni og móðurmjólkurprótein, sbr. viðauka IV.

3. Fita

Lágmark	Hámark
0,8 g/100 kJ	1,5 g/100 kJ
(3,3 g/100 kkal)	(6,5 g/100 kkal)

3.1. Óheimilt er að nota sesamolíu og baðmullarfræsolíu.

3.2. *Viðmiðunargildi fyrir fitusýrur.*

	Lágmark	Hámark
Lársýra	---	15% af heildarmagni fitu
Mýristiksýra	---	15% af heildarmagni fitu
Línólsýra*	70 mg/100 kJ (300 mg/100 kkal)	---

* Á formi glýseríða, gildir fyrir stoðblöndur sem innihalda jurtaolíur.

3.3. Magn trans-fitusýra skal ekki vera meira en 4% af heildarmagni fitu.

3.4. Magn erukasýru skal ekki vera meira en 1% af heildarmagni fitu.

4. Kolvetni

Lágmark	Hámark
1,7 g/100 kJ	3,4 g/100 kJ
(7 g/100 kkal)	(14 g/100 kkal)

4.1. Við framleiðslu er óheimilt að nota efni sem innihalda glúten.

4.2. *Laktósi.*
Lágmark 0,45 g/100 kJ (1,8 g/100 kkal).

Gildir ekki um blöndur þar sem sojaprótein eru yfir 50% af heildarmagni próteina.

4.3. *Súkrósi, frúktósi, hunang.*
Hámark 20% af heildarmagni kolvetna, fyrir hvern þátt eða blöndu þeirra.

5. Steinefni

5.1. *Viðmiðunargildi fyrir járn og joð.*

	Í 100 kJ		Í 100 kkal	
	Lágmark	Hámark	Lágmark	Hámark
Járn (mg)	0,25	0,5	1	2
Joð (µg)	1,2	--	5	--

5.2. *Sink.*

5.2.1. Blanda sem einungis er framleidd úr kúamjólk.
Lágmark 0,12 mg/100 kJ (0,5 mg/100 kkal).

5.2.2. Stoðblanda sem inniheldur sojaprótein eða blöndu af sojapróteinum og kúamjólkurpróteinum.
Lágmark 0,18 mg/100 kJ (0,75 mg/100 kkal).

5.3. *Önnur steinefni.*
Magnið skal samsvara því sem er í kúamjólk, sbr. viðauka 6, en þar sem við á skal magn steinefna lækkað til samræmis við hlutfall milli magns próteina í blöndunni og próteina í kúamjólk.

5.4. Hlutfall kalsíums og fosfórs skal ekki vera hærra en 2,0.

6. Vítamín

	Í 100 kJ		Í 100 kkal	
	Lágmark	Hámark	Lágmark	Hámark
A-vítamín (µg-RJ)[1]	14	43	60	180
D-vítamín (µg)[2]	0,25	0,75	1	3
C-vítamín (mg)	1,9	--	8	--
E-vítamín (mg α-TJ)[3]	0,1[4]		0,5[4]	

1) A-vítamín gefið upp sem retinól jafngildi. RJ = 3,33 alþjóðaeiningar (a.e.).
2) D-vítamín gefið upp sem kólekalsíferól. 10 µg = 400 a.e.
3) E-vítamín gefið upp sem α-tókóferól jafngildi. α-TJ = 1 mg d-α-tókóferól.
4) Þó aldrei lægra en 0,5 mg α-TJ /g af fjölómettuðum fitusýrum, reiknað sem línólsýra).

7. Núkleótíð

Hámark*	(mg/100 kJ)	(mg/100 kkal)
Cytidín 5´-mónófosfat	0,6	2,5
Uridín 5´-mónófosfat	0,42	1,75
Adenósín 5´-mónófosfat	0,36	1,5
Guanósín 5´-mónófosfat	0,12	0,5
Inósín 5´-mónófosfat	0,24	1,0

* Heildarmagn núkleótíða skal ekki vera meira en 1,2 mg/100 kJ (5 mg/100 kkal).

VIÐAUKI III
Bætiefni sem heimilt er að nota við framleiðslu á ungbarnablöndum og stoðblöndum.

Nánari skilyrði geta komið fram í viðaukum 1 og 2.

Vítamín

Vítamín	Efnaform
A-vítamín	Retinýlasetat
	Retinýlpalmítat
	Beta-karótín
	Retinól
D-vítamín	D_2-vítamín (ergókalsíferól)
	D_3-vítamín (kólekalsíferól)
B_1-vítamín	Þíamínhýdróklóríð
	Þíamínmónónítrat
B_2-vítamín	Ríbóflavín
	Natríumríbóflavín-5´-fosfat
Níasín	Nikótínamíð
	Nikótínsýra
B_6-vítamín	Pyridoxínhýdróklóríð
	Pyridoxín-5´-fosfat
Fólat	Fólasín
Pantóþensýra	Kalsíum-D-pantóþenat
	Natríum-D-pantóþenat
	Dexpantenól
B_{12}-vítamín	Sýanókóbalamín
	Hýdroxókóbalamín
Bíótín	D-bíótín
C-vítamín	L-askorbínsýra
	Natríum-L-askorbat
	Kalsíum-L-askorbat
	6-palmítýl-L-askorbínsýra (askorbýlpalmítat)
	Kalíumaskorbat
E-vítamín	D-alfa-tókóferól
	DL-alfa-tókóferól
	D-alfa-tókóferýlasetat
	DL-alfa-tókóferýlasetat
K-vítamín	Fýllókínón (Fýtómenadíón)

Steinefni

Steinefni	*Efnaform*
Kalsíum (Ca)	Kalsíumkarbónat
	Kalsíumklóríð
	Kalsíumsítröt
	Kalsíumglúkónat
	Kalsíumglýserófosfat
	Kalsíumlaktat
	Kalsíumsölt af ortó-fosfórsýru
	Kalsíumhýdroxíð
Magnesíum (Mg)	Magnesíumkarbónat
	Magnesíumklóríð
	Magnesíumoxíð
	Magnesíumsölt af ortó-fosfórsýru
	Magnesíumsúlfat
	Magnesíumglúkónat
	Magnesíumhýdroxíð
	Magnesíumsítröt
Járn (Fe)	Ferrósítrat
	Ferróglúkónat
	Ferrólaktat
	Ferrósúlfat
	Ferríammóníumsítrat
	Ferrófúmarat
	Ferrídífosfat (Ferrípýrófosfat)
Kopar (Cu)	Koparsítrat
	Koparglúkónat
	Koparsúlfat
	Koparlýsín-komplex
	Koparkarbónat
Joð (I)	Kalíumjoðíð
	Natríumjoðíð
	Kalíumjoðat
Sink (Zn)	Sinkasetat
	Sinkklóríð
	Sinklaktat
	Sinksúlfat
	Sinksítrat
	Sinkglúkónat
	Sinkoxíð
Mangan (Mn)	Mangankarbónat
	Manganklóríð
	Mangansítrat
	Mangansúlfat
	Manganglúkónat
Natríum (Na)	Natríumbíkarbónat
	Natríumklóríð
	Natríumsítrat
	Natríumglúkónat
	Natríumkarbónat
	Natríumlaktat
	Natríumsölt ortó-fosfórsýru
	Natríumhýdroxíð
Kalíum (K)	Kalíumbíkarbónat
	Kalíumkarbónat
	Kalíumklóríð
	Kalíumsítröt
	Kalíumglúkónat
	Kalíumlaktat
	Kalíumsölt ortó-fosfórsýru
	Kalíumhýdroxíð
Selen (Se)	Natríum selenat
	Natríum selenít

3. Amínósýrur og önnur köfnunarefnissambönd

L-arginín og hýdróklóríð þess
L-systín og hýdróklóríð þess
L-histidín og hýdróklóríð þess
L-ísóleusín og hýdróklóríð þess
L-leusín og hýdróklóríð þess
L-systín og hýdróklóríð þess
L-meþíónín
L-fenýlalanín
L-þreónín
L-trýptófan
L-týrósín
L-valín
L-karnitín og hýdróklóríð þess
Tárín
Cytidín 5´-mónófosfat og natríum salt þess
Uridín 5´-mónófosfat og natríum salt þess
Adenósín 5´-mónófosfat og natríum salt þess
Guanósín 5´-mónófosfat og natríum salt þess
Inósín 5´-mónófosfat og natríum salt þess.

4. Önnur efni

Kólín
Kólínklóríð
Kólínsítrat
Kólínbítartrat
Ínósítól

VIÐAUKI IV
Viðmiðunargildi fyrir lífsnauðsynlegar amínósýrur fyrir ungbörn í móðurmjólk.

	mg/100 kJ	mg/100 kkal
Arginín	16	69
Systín	6	24
Histidín	11	45
Ísóleusín	17	72
Leusín	37	156
Lýsín	29	122
Meþíónín	7	29
Fenýlalanín	15	62
Þreónín	19	80
Tryptófan	7	30
Týrósín	14	59
Valín	19	80

VIÐAUKI V
Viðmiðunargildi fyrir amínósýrusamsetningu kaseins og móðurmjólkurpróteins.

	Kasein (g/100 g)	Móðurmjólk (g/100 g)
Arginín	3,7	3,8
Systín	0,3	1,3
Histidín	2,9	2,5
Ísóleusín	5,4	4,0
Leusín	9,5	8,5
Lýsín	8,1	6,7
Meþíónín	2,8	1,6
Fenýlalanín	5,2	3,4
Þreónín	4,7	4,4
Trýptófan	1,6	1,7
Týrósín	5,8	3,2
Valín	6,7	4,5

VIÐAUKI VI
Viðmiðunargildi fyrir steinefni í kúamjólk.

	Í 100 g af fitulausu þurrefni	Í 1 g af próteinum
Natríum (mg)	550	15
Kalíum (mg)	1680	43
Klóríð (mg)	1050	28
Kalsíum (mg)	1350	35
Fosfór (mg)	1070	28
Magníum (mg)	135	3,5
Kopar (µg)	225	6
Joð	*	*

* Háð náttúrulegum sveiflum.

VIÐAUKI VII
Næringarfræðilegar fullyrðingar fyrir ungbarnablöndur.

Fullyrðingar	Skilyrði
Meðhöndluð prótein	Próteininnihald er lægra en 0,6 g/100 kJ (2,5 g/100 kkal) og hlutfallið mysuprótein/kasein ekki minna en 1,0.
Lítið natríum	Natríuminnihald er lægra en 9 mg/100 kJ (39 mg/100 kkal).
Án súkrósa	Inniheldur engan súkrósa.
Eingöngu laktósi	Inniheldur engin kolvetni önnur en mjólkursykur (laktósa).
Án laktósa	Inniheldur engan mjólkursykur (laktósa).
Járnbætt	Inniheldur viðbætt járn.
Minni hætta á ofnæmi fyrir mjólkurpróteinum. Heimilt er að nota hugtök sem vísa til skertra mótefnisvaka eiginleika ofnæmisvaldsins.	–Blandan skal uppfylla þær kröfur sem fram koma í viðauka 1, tl. 2.2. Hlutfall próteina sem valda ónæmissvörun í líkamanum mælt með viðurkenndum aðferðum, skal vera innan við 1% af öllum efnum í blöndunni sem innihalda köfnunarefni. –Á umbúðum skal koma fram að blandan sé ekki ætluð ungbörnum sem hafa ofnæmi fyrir þeim próteinum sem hún er unnin úr, nema viðurkenndar ofnæmisprófanir sýni að yfir 90% barna (95% vikmörk) með ofnæmi fyrir próteinunum sýni engin ofnæmisviðbrögð við neyslu blöndunnar. –Í rannsóknum á dýrum á inntaka blöndunnar ekki að valda aukinni næmni fyrir próteinum sem hún er unnin úr. –Hlutlæg og vísindalega staðfest gögn sem styðja fullyrðinguna skulu liggja fyrir og vera aðgengileg.

VIÐAUKI VIII

Vítamín og steinefni sem heimilt er að tilgreina fyrir stoðblöndur og viðmiðunargildi þeirra (RDS)*.

Næringarefni		Viðmiðunargildi
A-vítamín	(µg)	400
D-vítamín	(µg)	10
C-vítamín	(mg)	25
Þíamín	(mg)	0,5
Ríbóflavín	(mg)	0,8
Níacín jafngildi	(mg)	9
B_6-vítamín	(mg)	0,7
Fólínsýra	(µg)	100
B_{12}-vítamín	(µg)	0,7
Kalsíum	(mg)	400
Járn	(mg)	6
Sínk	(mg)	4
Joð	(µg)	70
Selen	(µg)	10
Kopar	(mg)	0,4

* RDS-gildi sem hér koma fram eru viðmiðunargildi til notkunar við umbúðamerkingar og geta sem slík verið frábrugðin ráðlögðum dagskömmtum gefnum út af Manneldisráði Íslands og heilbrigðis- og tryggingamálaráðuneytinu.

Nr. 736 16. desember 1997

GJALDSKRÁ

fyrir sorphirðu í Rangárvallahreppi fyrir árið 1998.

1. gr.

Gjald fyrir sorphirðu (sorphreinsun og sorpeyðingu) í Rangárvallahreppi, sbr. samþykkt nr. 344/1987 um sorphreinsun á Hellu, fyrir árið 1998, skal vera sem hér segir og innheimtast með fasteignagjöldum:

	kr.
a) Íbúðir í þéttbýli m.v. 1 poka á viku	7.298
b) Íbúðir í dreifbýli þar sem pokahirða er ekki	3.649
c) Sumarhús.....	3.649
d) Fyrirtæki (þar sem pokahirða er) m.v. 1 poka á viku	7.298
e) Fyrirtæki með gáma, eyðingargjald (aðgang að urðunarstað).....	27.309
(annast sjálf leigu gáma og flutning á urðunarstað)	
Gjalddagar eru sömu og fasteignagjalda.	

2. gr.

Gjaldskrá þessi sem er samin og samþykkt af hreppsnefnd Rangárvallahrepps er hér með staðfest samkvæmt 18. gr. laga nr. 81/1988 um hollustuhætti og heilbrigðiseftirlit, með síðari breytingum til þess að gilda fyrir árið 1998.

Umhverfisráðuneytinu, 16. desember 1997.

F. h. r.
Ingimar Sigurðsson.

Sigurbjörg Sæmundsdóttir.

REGLUGERÐ

um skipulagsgjald.

1. gr.

Greiða skal skipulagsgjald 0,3% af brunabótamati í eitt sinn af hverri nýbyggingu sem reist er. Nýbygging telst hvert nýreist hús sem virt er til brunabóta, svo og viðbyggingar við eldri hús ef virðingarverð hinnar nýju viðbyggingar nemur a.m.k. 1/5 verðs eldra hússins. Skipulagsgjald af mannvirkjum, sem ekki eru virt til brunabóta, skal nema 0,3% af stofnverði þeirra.

Ekki skal greitt skipulagsgjald af þeim mannvirkjum sem ekki eru háð byggingarleyfi nema stofnkerfum rafveitna, hitaveitna, vatnsveitna og fjarskipta utan þéttbýlis. Með stofnkerfi er í reglugerð þessari átt við flutningskerfi, frá upptökum að dreifikerfi. Með þéttbýli er samkvæmt reglugerð þessari átt við þyrpingu húsa þar sem búa a.m.k. 50 manns og fjarlægð milli húsa fari að jafnaði ekki yfir 200 metra.

2. gr.

Sé um að ræða flutning húsa á nýja lóð skal greitt skipulagsgjald ef virðingarverð hinnar fluttu húseignar hækkar sem nemur a.m.k. 1/5 verðs á fyrri stað. Sama gildir verði heimilað að byggja ný hús eða endurbæta hús hafi fallið á þau snjóflóð eða skriður.

3. gr.

Eigendur nýrra stofnkerfa rafveitna, hitaveitna, vatnsveitna og fjarskipta utan þéttbýlis skulu tilkynna Fasteignamati ríkisins um stofnverð þegar mannvirkin hafa verið tekin í notkun. Eigendur skulu skila sundurliðaðri greinargerð um kostnað þ.á m. um hönnunar- og eftirlitskostnað.

4. gr.

Skipulagsgjald fellur í gjalddaga þegar brunabótavirðing hefur farið fram eða stofnverð tilkynnt og Fasteignamat ríkisins hefur tilkynnt innheimtumanni ríkissjóðs þær fjárhæðir. Eindagi er mánuði síðar. Því fylgir lögveð í eigninni og gengur það fyrir öllum öðrum veðböndum er á henni hvíla. Innheimta má gjaldið með fjárnámi samkvæmt lögum nr. 90/1989.

5. gr.

Sýslumaður lögsagnarumdæmis sem húseign er í eða þar sem lögheimili eiganda stofnkerfis er annast innheimtu skipulagsgjalds, en í Reykjavík tollstjóri. Gera skal skil á gjaldinu til ríkisféhirðis með skilagrein sem og öðrum ríkissjóðstekjum.

6. gr.

Fasteignamat ríkisins skal tilkynna innheimtumanni fjárhæð brunabótavirðingar húseignar eða stofnverðs þar sem það á við, þegar eftir að virðing hefur farið fram eða tilkynnt hefur verið um stofnverð og veita þeim þær upplýsingar sem nauðsynlegar eru vegna innheimtu gjaldsins, þ.á m. skráða eigendur húseigna samkvæmt fasteignaskrá.

Skipulagsstofnun skal aðstoða Fasteignamat ríkisins við framkvæmd þessarar reglugerðar.

7. gr.

Úrskurðarnefnd skv. 8. gr. skipulags- og byggingarlaga nr. 73/1997 sker úr ágreiningi sem upp kann að koma vegna álagningar og innheimtu skipulagsgjalda.

8. gr.

Reglugerð þessi, sem sett er skv. 6. mgr. 35. gr. skipulags- og byggingarlaga nr. 73/1997 öðlast gildi frá og með 1. janúar 1998.

Frá þeim tíma fellur úr gildi reglugerð nr. 676/1994 um gjald af nýreistum húsum til greiðslu skipulagsgjalds, með breytingu frá 21. september 1995.

Umhverfisráðuneytinu, 29. desember 1997.

Guðmundur Bjarnason.

Ingimar Sigurðsson.

Nr. 738 23. desember 1997

AUGLÝSING

um breytingu á aðalskipulagi Garðabæjar 1995-2015.

Samkvæmt skipulagslögum nr. 19, 21. maí 1964 hefur ráðherra, þann 23. desember 1997, staðfest breytingar á aðalskipulagi Garðabæjar 1995-2015, frá 17. nóvember 1997.

Breytingin er sú að á Hraunsholti er gert ráð fyrir lóðum fyrir leikskóla, hjúkrunarheimili og safnaðarheimili.

Uppdráttur þessi og greinargerð hafa hlotið þá meðferð sem skipulagslög nr. 19/1964 mæla fyrir um og samþykki bæjarstjórnar Garðabæjar. Skipulagsstjórn ríkisins hefur afgreitt breytinguna til staðfestingar.

Umhverfisráðuneytinu, 23. desember 1997.

Guðmundur Bjarnason.

Magnús Jóhannesson.

Nr. 739 23. desember 1997

AUGLÝSING

um breytingu á staðfestu deiliskipulagi Kvosarinnar, Reykjavík.

Samkvæmt ósk borgarstjórnar Reykjavíkur hefur skipulagsstjórn ríkisins þann 17. desember 1997 staðfest breytingu á staðfestu deiliskipulagi Kvosarinnar, frá 22. janúar 1988, sbr. 3. og 4. mgr. 19. gr. skipulagslaga nr. 19/1964.

Breytingin er fólgin í því að breytt er þaki hússins á lóðinni nr. 17 við Hafnarstræti úr mænisþaki í Mansardþak, gera millibyggingu að húsi nr. 19 og gera kvist og svalir á norðurhlið hússins.

Borgarstjórn Reykjavíkur hefur lýst því yfir, að hún taki að sér að bæta það tjón, er einstakir aðilar kunna að verða fyrir við breytinguna.

Umhverfisráðuneytinu, 23. desember 1997.

F. h. r.
Magnús Jóhannesson.

Hrafn Hallgrímsson.

REGLUGERÐ

um bótarétt sjálfstætt starfandi einstaklinga úr Atvinnuleysistryggingasjóði.

I. KAFLI
Orðskýringar.

1. gr.

Hugtök.

Í reglugerð þessari er merking hugtaka sem hér segir:

1. *Sjálfstætt starfandi einstaklingur;* sá sem starfar við eigin rekstur, án tillits til félagsforms, í því umfangi að honum eða félagi er gert að standa mánaðarlega, eða með öðrum reglubundnum hætti samkvæmt ákvörðun skattyfirvalda, skil á tryggingagjaldi.
2. *Rekstur;* rekstur með eða án sérstaks atvinnutækis.
3. *Nákominn;* sá sem er tengdur eða skyldur sjálfstætt starfandi einstaklingi, sbr. 3. gr. laga um gjaldþrotaskipti nr. 21/1991.

II. KAFLI
Bótaréttur sjálfstætt starfandi einstaklinga.

2. gr.

Skilyrði bótaréttar.

Atvinnuleysisbætur sjálfstætt starfandi einstaklings sem verður atvinnulaus, er í atvinnuleit, er fullfær til vinnu og uppfyllir skilyrði reglugerðar þessarar ákvarðast á eftirfarandi hátt:

1. Hafi sjálfstætt starfandi einstaklingur greitt tryggingagjald mánaðarlega af reiknuðu endurgjaldi miðað við fullt starf, sbr. 4. gr., vegna síðustu 12 mánaða fyrir skráningu hjá svæðisvinnumiðlun, á hann rétt á hámarksbótum, sbr. 7. gr. laga um atvinnuleysistryggingar, en hlutfallslega ella miðað við fjölda mánaða sem tryggingagjaldi var skilað. Hafi umsækjandi dregið greiðslu tryggingagjalds lengur en þrjá mánuði fellur bótaréttur niður vegna viðkomandi tímabils.
2. Hafi umsækjandi á liðnum 12 mánuðum verið bæði í launavinnu og rekstri þá skal hver mánuður sem tryggingagjald hefur verið greitt fyrir miðað við fullt starf samsvara fullri dagvinnu þann mánuð við ákvörðun bóta.
3. Hafi umsækjandi fengið leyfi til að hefja rekstur á nýjan leik samkvæmt 12. gr. geta greiðslur bóta aldrei hafist á ný fyrr en 10 virkum dögum eftir að hann skráði sig aftur atvinnulausan og ekki fyrr en 70 virkum dögum eftir að hann var síðast skráður atvinnulaus.

3. gr.

Ársmaður.

Hafi umsækjandi um atvinnuleysisbætur fengið samþykki ríkisskattstjóra fyrir því að greiða tryggingagjald vegna reiknaðs endurgjalds einu sinni á ári (ársmaður), skal hann hafa gert upp skuld sína í tryggingagjaldi vegna síðastliðinna 12 mánaða áður en umsókn hans um atvinnuleysisbætur er afgreidd hjá úthlutunarnefnd.

4. gr.

Útreikningur bótahlutfalls.

Þegar bótahlutfall umsækjanda er ákveðið, sbr. 4. tl. 2. gr. laga um atvinnuleysistryggingar, skal byggja á viðmiðunarreglum ríkisskattstjóra samkvæmt 6. gr. laga nr. 45/1987, um staðgreiðslu opinberra gjalda, um ákvörðun á endurgjaldi sem maður sem vinnur við

eigin atvinnurekstur eða sjálfstæða starfsemi skal reikna sér sem laun. Hafi fullt tryggingagjald miðað við lágmark reiknaðs endurgjalds í viðkomandi starfsgrein verið greitt skal það talið jafngilda fullri vinnu þann mánuð.

Hafi fullt tryggingagjald ekki verið greitt skal upphæðinni sem greiða átti deilt í upphæðina sem greidd var og þannig fengið út starfshlutfall viðkomandi fyrir þann mánuð.

Hafi umsækjandi einnig verið launamaður skal heimilt að leggja saman starfshlutfall hans sem launamanns við starfshlutfall hans sem sjálfstætt starfandi við endanlega ákvörðun bótahlutfalls, þó að hámarki samanlagt sem nemur 100% starfi í sama mánuði.

Að öðru leyti vísast til laga um atvinnuleysistryggingar um bótarétt og útreikning bóta.

III. KAFLI
Lok sjálfstæðrar starfsemi.

5. gr.
Meginregla.

Árstíðabundin stöðvun starfsemi eða tímabundin hlé vegna verkefnaskorts eða af öðrum ástæðum veita sjálfstætt starfandi einstaklingum ekki rétt til atvinnuleysisbóta.

6. gr.
Atvinnuleysi sjálfstætt starfandi einstaklinga.

Sjálfstætt starfandi einstaklingur telst vera atvinnulaus, þegar hann uppfyllir öll eftirtalin skilyrði:

1. Er hættur rekstri, sbr. 7. - 10. gr.,
2. hefur ekki tekjur af rekstri,
3. hefur ekki hafið störf sem launamaður,
4. er sannanlega í atvinnuleit og er reiðubúinn að ráða sig til allra almennra starfa,
5. hefur tilkynnt lok rekstrarins til opinberra aðila, sbr. 7. gr.

7. gr.
Tilkynning um lok rekstrar.

Til að tilkynning um lok rekstrar teljist fullnægjandi þarf hún að bera með sér að:

1. Lok sjálfstæðrar starfsemi hafi verið tilkynnt launagreiðendaskrá ríkisskattstjóra og
2. virðisaukaskattsskyldri starfsemi hafi verið hætt.

8. gr.
Staðfesting á sölu eða afskráningu atvinnutækja.

Staðfesting á sölu eða afskráningu atvinnutækja er að öllu jöfnu fullnægjandi trygging fyrir því að rekstri hafi verið hætt. Hafi atvinnutæki ekki verið selt eða afskráð verður viðkomandi að sýna fram á að honum sé ekki lengur mögulegt að nýta atvinnutæki í rekstri, sbr. 9. gr.

9. gr.
Afhending eða lokun reksturs.

Sjálfstætt starfandi einstaklingur telst hættur rekstri ef hann sannar að rekstri hafi verið hætt, hann framseldur öðrum eða tekinn til gjaldþrotaskipta.

Sjálfstætt starfandi einstaklingur getur talist vera hættur rekstri áður en til afhendingar eða lokunar kemur, ef hann leggur fram skriflega sönnun fyrir því að honum hafi verið gert ókleift að halda rekstrinum áfram t.d. vegna vörslusviptingar atvinnutækis.

Viðkomandi getur ekki uppfyllt skilyrði 1. og 2. mgr. með því að afhenda reksturinn nákomnum í merkingu 3. tl. 1. gr.

Sjálfstætt starfandi einstaklingur getur uppfyllt skilyrði 1. og 2. mgr. með því að afhenda reksturinn afkomendum eða öðrum nákomnum ef sýnt þykir að reksturinn framfleyti aðeins þeim sem tóku við rekstrinum þegar afhendingin átti sér stað. Skal miðað við að dregið hafi úr veltu á hvoru undangenginna tveggja reikningsára er nemi samtals að lágmarki 40% yfir tímabilið. Leggja skal fram vottorð skattstofu og/eða löggilts endurskoðanda um heildarveltu síðastliðinna þriggja reikningsára.

10. gr.

Starfi haldið áfram með launavinnu.

Einstaklingur sem hefur haldið áfram starfi sínu við rekstur eftir að hafa byrjað í launavinnu telst ekki atvinnulaus í skilningi laga um atvinnuleysistryggingar þó hann missi launavinnuna nema hann uppfylli skilyrði 6. sbr. 7. gr. eða sýnt þyki að reksturinn framfleyti aðeins öðrum aðila sem hefur starfað að fullu við reksturinn.

Miða skal við að hreinar tekjur af atvinnurekstri og reiknuð laun fyrir hvern þann aðila, sem hefur tekjur af rekstrinum og er í fullu starfi við hann, séu að jafnaði minni en fullar atvinnuleysisbætur á mánuði. Skal því til sönnunar lagt fram vottorð frá skattstofu.

11. gr.

Um þá sem starfa hjá fyrirtæki sem þeir eiga hlut í og/eða stjórna.

Maður sem starfar við eigin atvinnurekstur, einn eða ásamt maka sínum, eða við starfsemi sem hann rekur í sameign með öðrum aðila eða sem fer fram á vegum lögaðila sem hann á jafnframt 50% eða meiri eignarhluta í og/eða er aðili að stjórnun fyrirtækisins, skal ekki á sama tíma eiga rétt á atvinnuleysisbótum. Sama gildir um þann sem vinnur við eigin atvinnurekstur og á, einn eða ásamt maka, börnum eða öðrum nákomnum, sbr. 3. tl. 1. gr., 10% eða meiri eignarhluta í fyrirtæki gegni hann jafnframt stöðu framkvæmdastjóra, hafi prókúru þess eða eigi sæti í stjórn þess.

Til að öðlast rétt til atvinnuleysisbóta verður hlutaðeigandi að sýna fram á að hann hafi framselt eignarhluta sinn og/eða sagt sig í raun frá stjórn fyrirtækisins að uppfylltum skilyrðum 3. mgr. 9. gr. og að hann uppfylli að öðru leyti skilyrði laga um atvinnuleysistryggingar og þessarar reglugerðar til bótaréttar.

12. gr.

Beiðni um að hefja rekstur að nýju.

Sjálfstætt starfandi einstaklingur sem telst atvinnulaus samkvæmt 6. gr. og þegið hefur atvinnuleysisbætur getur sótt um það til stjórnar Atvinnuleysistryggingasjóðs að hefja sjálfstæða starfsemi að nýju áður en 12 mánuðir eru liðnir frá fyrstu skráningu hjá svæðisvinnumiðlun, án þess að sæta viðurlögum samkvæmt IV. kafla, enda hafi skapast forsendur fyrir því að hefja rekstur á nýjan leik í a.m.k. 60 virka daga. Skal hann leggja fram yfirlýsingu þess efnis að hann telji að rekstrargrundvöllur sé fyrir atvinnustarfsemi sinni og verkefnaáætlun sem nái samfellt yfir a.m.k. 60 virka daga.

Sé um að ræða sjálfstæða starfsemi sem er sú sama eða hliðstæð þeirri sem hann stundaði áður skal viðkomandi jafnframt sýna fram á að verulegar breytingar hafi orðið sem útilokað hafi verið að sjá fyrir þegar hann hætti þeim rekstri og sótti um atvinnuleysisbætur.

IV. KAFLI
Viðurlög.
13. gr.
Endurkrafa greiddra bóta.

Ef maður hefur sjálfstæða starfsemi í starfsgrein sem hann áður stundaði eða hliðstæðri starfsgrein innan 12 mánaða frá því að hann sótti um atvinnuleysisbætur skal litið svo á að um tímabundið hlé hafi verið að ræða, sbr. 5. gr., sem ekki veitti rétt til atvinnuleysisbóta, sbr. þó 12. gr. Ef stjórn Atvinnuleysistryggingasjóðs hefur ekki veitt samþykki sitt fyrir að rekstur sé hafinn á nýjan leik sbr. 12. gr. skal eftir úrskurði úthlutunarnefndar endurkrefja hlutaðeigandi um allt að tvöfaldri fjárhæð greiddra atvinnuleysisbóta á því tímabili í samræmi við ákvæði 27. gr. laga um atvinnuleysistryggingar. Jafnframt skal svipta hlutaðeigandi bótarétti samkvæmt 15. gr. laganna. Sama gildir ef í ljós kemur að hlutaðeigandi hefur haldið áfram sjálfstæðri starfsemi án tilskilinnar skattalegrar skráningar.

V. KAFLI
Gildistaka.
14. gr.
Gildistaka.

Reglugerð þessi sem sett er með stoð í 30. sbr. 1. gr. laga nr. 12/1997 um atvinnuleysistryggingar, öðlast þegar gildi. Jafnframt fellur úr gildi reglugerð nr. 304/1994, um skilyrði þess að sjálfstætt starfandi einstaklingar fái atvinnuleysisbætur.

Félagsmálaráðuneytinu, 29. desember 1997.

F. h. r.
Húnbogi Þorsteinsson.

Elín Blöndal.

Nr. 741 29. desember 1997

REGLUGERÐ

um Tryggingasjóð sjálfstætt starfandi einstaklinga.

1. gr.

Reglugerð nr. 740 um bótarétt sjálfstætt starfandi einstaklinga úr Atvinnuleysistryggingasjóði gildir um bótarétt bænda, vörubifreiðastjóra og smábátaeigenda sem falla undir gildissvið laga nr. 46/1996 um Tryggingasjóð sjálfstætt starfandi einstaklinga.

2. gr.

Reglugerð þessi er sett með heimild í 31. gr. laga nr. 46/1997 um Tryggingasjóð sjálfstætt starfandi einstaklinga og öðlast þegar gildi. Skal hún eiga við um bótarétt samkvæmt lögum nr. 46/1997 þar til sérstök reglugerð um Tryggingasjóð sjálfstætt starfandi einstaklinga hefur tekið gildi.

Félagsmálaráðuneytinu, 29. desember 1997.

F. h. r.
Húnbogi Þorsteinsson.

Elín Blöndal.

GJALDSKRÁ

vegna hundahalds í Djúpavogshreppi árið 1998.

1. gr.

Gjald fyrir að halda hund í Djúpavogshreppi, sbr. staflið e, 1. gr. samþykktar nr. 75/1995 um hundahald í Djúpavogshreppi, skal vera kr. 7.400 pr/hund á árinu 1998.

Gjaldið greiðist fyrirfram og óskipt fyrir tímabilið þó eigi síðar en á eindaga, sem er 31. maí 1998.

Innifalið í leyfisgjaldinu er hundahreinsunargjald.

2. gr.

Handsömunargjald, samkvæmt 2. gr. framangreindrar samþykktar, skal vera kr. 3.500 í fyrsta skipti, en síðar hækkar það í 7.000 ef til handsömunar kemur aftur.

3. gr.

Um vexti af vangreiddum gjöldum samkvæmt gjaldskrá þessari gilda almennar reglur.

4. gr.

Gjaldskrá þessi sem er samin og samþykkt af sveitarstjórn Djúpavogshrepps staðfestist hér með samkvæmt 18. gr. laga nr. 81/1988 um hollustuhætti og heilbrigðiseftirlit, með síðari breytingum til þess að gilda árið 1998.

Umhverfisráðuneytinu, 18. desember 1997.

F. h. r.
Ingimar Sigurðsson.

Sigurbjörg Sæmundsdóttir.

23. desember 1997 Nr. 743

AUGLÝSING

um breytingu á aðalskipulagi Reykjavíkur 1996-2016, Suður-Selás.

Samkvæmt ósk borgarstjórnar Reykjavíkur hefur skipulagsstjórn ríkisins þann 17. desember 1997 staðfest breytingu á aðalskipulagi Reykjavíkur frá 18. ágúst 1997, staðgreinireitur 4.723, sbr. 3. og 4. mgr. 19. gr. skipulagslaga nr. 19/1964.

Breytingin er fólgin í því að íbúðarsvæði og almenn útivistarsvæði breytast í stofnanasvæði og almennt útivistarsvæði breytist í íbúðasvæði. Fyrirhugað er að afmarka lóð og reisa fjögurra deilda leikskóla á stofnanasvæðinu.

Borgarstjórn Reykjavíkur hefur lýst því yfir, að hún taki að sér að bæta það tjón, er einstakir aðilar kunna að verða fyrir við breytinguna.

Umhverfisráðuneytinu, 23. desember 1997.

F. h. r.
Magnús Jóhannesson.

Hrafn Hallgrímsson.

SKIPULAGSSKRÁ

fyrir styrktar- og mannúðarsjóð hjónanna Þorkels J. Sigurðssonar fyrrverandi kaupfélagsstjóra og Kristínar G. Kristjánsdóttur ljósmóður.

1. gr.

Þorkell J. Sigurðsson, kt. 180908-4479, Hátúni 8, Reykjavík stofnar hér með líknarsjóð er ber heitið „Styrktar- og mannúðarsjóður hjónanna Þorkels J. Sigurðssonar fyrrverandi kaupfélagsstjóra og Kristínar G. Kristjánsdóttur ljósmóður."

2. gr.

Heimili og varnarþing sjóðsins er í Grundarfirði.

3. gr.

Hlutverk sjóðsins er að veita styrki og gjafir til fólks sem búsett er í Eyrarsveit á Snæfellsnesi sem á þarf að halda eftir mati sjóðstjórnar. Sjóðstjórn skal hafa frjálst val um það hvort hún veitir einum aðila eða fleirum árlega þá fjárhæð sem er til ráðstöfunar.

Leitast skal við að framlögum úr sjóðnum sé ráðstafað til fólks sem á um sárt að binda eða á í erfiðleikum vegna sjúkdóma, slysa eða annarra atvika svo og til aldraðra.

4. gr.

Stofnframlag sjóðsins er kr. 2.000.000,00 (tvær milljónir 00/100) og greiðist það af stofnanda. Skal sú fjárhæð standa inni á innlánsreikningi í banka eða sparisjóði á hagstæðustu kjörum sem í boði eru á hverjum tíma.

Til úthlutunar árlega skulu vera áfallnir vextir á reikningi þeim sem stofnframlag er inni á að frádregnum 20,0%-30,0% af áföllnum vöxtum hvers árs sem skulu bætast við höfuðstól stofnframlag sjóðsins og kostnaði við sjóðstjórn. Sjóðstjórn tekur ákvarðanir um hversu hátt hlutfall vaxta skuli bætast við stofnframlag í samræmi við ákvæðið hverju sinni.

Vextir til úthlutunar skulu á hverjum tíma reiknast af stofnframlagi með áföllnum vöxtum og/eða verðbótum.

Óheimilt er við úthlutun að ganga á höfuðstól sjóðsins eins og hann er á hverjum tíma.

5. gr.

Úthlutun úr sjóðnum skal fara fram í desember ár hvert. Framlög skulu afhent í umslögum merktum með nafni sjóðsins. Stofnandi leggur til á eigin kostnað umslög til sjóðstjórnar meðan hann lifir. Að honum gengnum skal kostnaður þessi greiddur af tekjum sjóðsins.

6. gr.

Í sjóðstjórn skulu sitja starfandi prestur í Setbergsprestakalli sem jafnframt skal vera formaður, starfandi ljósmóðir eða hjúkrunarfræðingur í Grundarfirði og formaður Kvenfélags Eyrarsveitar. Þá skulu sitja í stjórn tvö ættmenni stofnanda, Guðni Hallgrímsson rafvirkjameistari, Grundarfirði og Ragnheiður Þórarinsdóttur kennari, Grundarfirði.

Við lok setu þeirra í sjóðstjórn skal stjórnin leitast við að fá til setu í sjóðstjórn í þeirra stað ættmenni stofnanda ef kostur er. Ef það reynist ekki unnt skal stjórn einungis skipuð þeim er fyrst eru upp talin.

Verði eitthvert tilgreindra embætta lögð niður skulu þeir stjórnarmenn sem eftir eru tilnefna stjórnarmann/menn.

Formaður sjóðstjórnar skal boða til funda og stjórna þeim. Hlutverk sjóðstjórnar er að fara með fjárreiður sjóðsins, taka ákvarðanir um ávöxtun stofnframlags og veitingu styrkja og gjafa.

Meirihluti atkvæða stjórnarmanna skal ráða við ákvarðanir séu ekki allir sammála. Falli atkvæði jafnt í sjóðstjórn ræður atkvæði formanns niðurstöðu.

Sjóðstjórn er heimilt að taka ákvarðanir séu að minnsta kosti þrír stjórnarmenn mættir á stjórnarfund.

Fyrir setu í sjóðstjórn skal greiðast af tekjum sjóðsins árlega kr. 2.400,00 til formanns stjórnar en kr. 1.200,00 til annarra stjórnarmanna. Greiðslur þessar skulu vera verðtryggðar með vísitölu neysluverðs með grunnvísitölu desembermánaðar 1997 og skulu þær greiðast um leið og úthlutun fer fram samkvæmt 4. gr.

7. gr.

Sjóðstjórn skal árlega tilnefna tvo aðila til þess að endurskoða fjárreiður sjóðsins. Endurskoðendur sjóðsins mega ekki vera tengdir stjórnarmönnum ættar- eða sifjatengslum. Endurskoðendur skulu fá sömu þóknun fyrir starfa sinn og meðstjórnendur samkvæmt 6. gr.

8. gr.

Heimilt er að breyta skipulagsskrá þessari með samþykki allra stjórnarmanna.

9. gr.

Samþykki allra stjórnarmanna þarf til að leggja sjóðinn niður.

Verði sjóðurinn lagður niður samkvæmt 1. mgr. eða vegna óviðráðanlegra atvika skal sjóðstjórn ráðstafa stofnframlagi ásamt áföllnum vöxtum og/eða verðbótum að jöfnu á milli Setbergssóknar og heilsugæslu Eyrarsveitar.

10. gr.

Um sjóð þennan fer samkvæmt lögum nr. 19/1988.

Leita skal staðfestingar dómsmálaráðherra á skipulagsskrá þessari í samræmi við lög nr. 19/1988.

Reykjavík, 5. desember 1997.
Þorkell J. Sigurðsson.

Skipulagsskrá þessi staðfestist hér með samkvæmt lögum um sjóði og stofnanir sem starfa samkvæmt staðfestri skipulagsskrá, nr. 19/1988.

Dóms- og kirkjumálaráðuneytinu, 17. desember 1997.

F. h. r.
Þorsteinn Geirsson.

Fanney Óskarsdóttir.

GJALDSKRÁ

fyrir hundahald í Ísafjarðarbæ.

1. gr.

Af hundum í Ísafjarðarbæ skal hundaeftirlitsmaður Ísafjarðarbæjar innheimta gjöld samkvæmt gjaldskrá þessari, sem er ætlað að standa undir kostnaði við framkvæmd heilbrigðissamþykktar um hundahald nr. 567/1997.

2. gr.

Við leyfisveitingu hunds skal innheimta gjald sem hér segir:

	kr.
Fyrsta leyfisveiting	9.000
Leyfisveiting eftir útrunninn frest	13.500
Bráðabirgðaleyfi	2.000

3. gr.

Af leyfðum hundum skal innheimta árlegt eftirlitsgjald sem hér segir:

Einn hundur kr. 9.000

4. gr.

Greiðslur vegna hundahreinsunar og trygginga eru innifaldar í leyfisgjaldi.

5. gr.

Við afhendingu handsamaðs hunds skal innheimta handsömunargjald sem hér segir:

	kr.
Fyrsta afhending hunds	5.000
Önnur afhending hunds	10.000
Þriðja afhending hunds	15.000
Fyrsta afhending hunds án leyfis	12.000

Óheimilt er að afhenda hunda án leyfis nema gengið verði frá leyfisveitingu við afhendingu. Að auki skal greiða þann kostnað sem leggst á vegna fæðis, geymslu, auglýsinga og ferðakostnaðar handsamaðs hunds.

6. gr.

Gjalddagi samkvæmt 3. gr. er 15. febrúar og eindagi 15. mars ár hvert.

Dráttarvextir reiknast frá gjalddaga séu gjöldin ekki greidd á eindaga.

7. gr.

Skilgreining á því að leitarhundur sé undanþeginn leyfisgjaldi er að viðkomandi hundur hafi að minnsta kosti B viðurkenningu útgefna af viðurkenndum leiðbeinanda og skal ljósrit af viðurkenningu afhendast við umsókn um niðurfellingu leyfisgjalda. Heimilt er að ógilda niðurfellingu leyfisgjalda sé viðkomandi hundur ekki lengur á skrá sem leitarhundur samkvæmt skilgreiningu þessari.

8. gr.

Hundaeftirlitsmaður Ísafjarðarbæjar sér um innheimtu gjalda samkvæmt gjaldskrá þessari.

9. gr.

Gjaldskrá þessi sem er samin og samþykkt af bæjarstjórn Ísafjarðarbæjar er hér með staðfest samkvæmt 18. gr. laga nr. 81/1988 um hollustuhætti og heilbrigðiseftirlit, með síðari breytingum, til þess að öðlast þegar gildi.

Umhverfisráðuneytinu, 17. desember 1997.

F. h. r.
Ingimar Sigurðsson.

Sigurbjörg Sæmundsdóttir.

18. desember 1997 Nr. 746

GJALDSKRÁ

fyrir sorphirðu (sorphreinsun og eyðingu) á Akranesi.

1. gr.

Bæjarstjórn Akraness er heimilt að leggja á sérstakt sorphirðugjald (hreinsunar-, flutnings- og sorpeyðingargjald).

2. gr.

Gjaldið greiðist árlega sem hér greinir:

a) Íbúðir, íbúðarhúsnæði: kr. 7.900 á íbúð, m.v. 240 lítra tunnu. Gjaldið skal innheimta með fasteignagjöldum.

b) Fyrirtæki, stofnanir, félög og aðrir sambærilegir lögaðilar. Gjaldið miðast við magn úrgangs og er samkvæmt eftirfarandi flokkum og 240 lítra einingu:

Flokkur	**Kr.**	**Flokkur**	**Kr.**
1, (1,0 eining)	11.000	11, (35,0 einingar)	385.000
2, (2,0 einingar)	22.000	12, (40,0 einingar)	440.000
3, (2,8 einingar)	31.625	13, (45,0 einingar)	495.000
4, (6,0 einingar)	66.000	14, (50,0 einingar)	550.000
5, (9,4 einingar)	104.000	15, (60,0 einingar)	660.000
6, (14,3 einingar)	158.125	16, (75,0 einingar)	825.000
7, (18,7 einingar)	206.250	17, (90,0 einingar)	990.000
8, (24,0 einingar)	261.250	18, (105,0 einingar)	1.155.000
9, (28,0 einingar)	309.375	19, (120,0 einingar)	1.320.000
10, (33,0 einingar)	364.375	20, (135,0 einingar)	1.485.000

Aðilar, sem sjálfir annast flutning á úrgangi sínum á gámastað greiða 75% af gjaldi viðkomandi flokks.

Bæjarstjórn skipar aðilum í flokka.

Gjaldið skal innheimt með álagningu fasteignagjalda.

3. gr.

Leiga 660 lítra kerja er kr. 11.500 með vsk. á ári, kr. 958 pr. mánuð.

Leiga 1100 lítra kerja er kr. 12.900 með vsk. á ári, kr. 1.075 pr. mánuð.

Verð er með virðisaukaskatti og tekur breytingum skv. byggingarvísitölu í janúar ár hvert. (Grunnvísitala 225,6 stig, 1. áfangi starfsgreinavísitölu 08 og 09).

4. gr.

Fyrir flokkaðan brotamálm greiðast kr. 2.000 fyrir tonnið, ekki mega vera neinar olíur, eldsneyti né kælivökvi á vélum.

Fyrir dekk greiðast kr. 4.000 fyrir hvern rúmmetra.

Fyrir flokkað timbur greiðast kr. 3.000 fyrir tonnið.

Fyrir flokkaðan pappír greiðast kr. 3.200 fyrir tonnið.

Skila skal vigtarseðlum frá Hafnarvog á móttökustað og er vigtarkostnaður innifalinn í verði. Fyrir blandaðan úrgang greiðast kr. 7.500 fyrir tonnið.

5. gr.

Fyrir grófan úrgang (steypu- og múrbrot, gler, jarðveg o.fl.) greiðast kr. 500 á rúmmetra. Innheimta samkvæmt 4., 5. og 6. gr. er með sérstökum reikningi, eindagi 30 dögum eftir útskrift reiknings.

6. gr.

Tekið er á móti spilliefnum án endurgjalds. Þó skal greiða fyrir móttöku ís- og frystiskápa, meðan ekki er komið á kerfi fyrir ósoneyðandi kælimiðla í samræmi við lög um spilliefnagjald.

7. gr.

Íbúar geta afhent allt að tveimur rúmmetrum af forflokkuðum úrgangi í einu án þess að greiða sérstaklega fyrir það.

8. gr.

Húseigendum er í upphafi afhent 240 lítra sorptunna án endurgjalds og fyrirtæki eiga kost á 660 lítra og 1100 lítra íláti. Endurnýjun sorpíláta er á kostnað húseigenda.

9. gr.

Gjaldskrá þessi, sem er samin og samþykkt af bæjarstjórn Akraness, staðfestist hér með samkvæmt 18. gr. laga nr. 81/1988, um hollustuhætti og heilbrigðiseftirlit, með síðari breytingum, og samþykkt um sorphreinsun á Akranesi, til þess að öðlast gildi þegar í stað.

Umhverfisráðuneytinu, 18. desember 1997.

F. h. r.
Ingimar Sigurðsson.

Sigurbjörg Sæmundsdóttir.

Nr. 747 29. desember 1997

REGLUGERÐ

um störf prófnefndar mannvirkjahönnuða.

I. KAFLI
Prófnefnd.

1. gr.

Umhverfisráðherra skipar nefnd, prófnefnd mannvirkjahönnuða til fjögurra ára í senn. Í nefndinni eiga sæti þrír menn og jafn margir varamenn, allir sérfróðir um byggingarmálefni. Nefndin skiptir með sér verkum, ennfremur getur hún ráðið sér starfsmann.

Kostnaður vegna nefndarinnar skal borinn af staðfestingar-, kennslu- og prófgjöldum.

2. gr.

Hlutverk prófnefndar er að hafa umsjón með og ákveða tilhögun námskeiða fyrir væntanlega mannvirkjahönnuði, þ.m.t. að ákveða námsgreinar og prófkröfur, semja kennsluskrá, útbúa kennsluefni og ráða leiðbeinendur. Nefndin getur falið öðrum aðila námskeiðahaldið.

3. gr.

Prófnefnd heldur gerðabók. Í hana skal færa ákvarðanir nefndarinnar og niðurstöður prófa.

II. KAFLI
Námskeið og próf.

4. gr.

Eftirfarandi mannvirkjahönnuðir geta sótt námskeið og gengist undir próf samkvæmt reglugerð þessari:

Arkitektar, byggingarfræðingar, tæknifræðingar, verkfræðingar, rafiðnfræðingar, innanhúshönnuðir og landslagshönnuðir sem hlotið hafa heimild iðnaðarráðherra til starfsheita í tækni- og hönnunargreinum.

5. gr.

Námskeið skal að jafnaði halda ár hvert. Skal það auglýst rækilega s.s. í dagblöðum. Prófnefnd ákveður það efni sem prófað er úr og hvernig því efni er skipt á milli námshluta. Til grundavallar ákvörðun sinni hefur prófnefnd til hliðsjónar að væntanlegir mannvirkjahönnuðir skuli búa yfir þekkingu í eftirfarandi greinum:

Tilteknum atriðum í skipulags- og byggingarlögum og reglugerðum settum samkvæmt þeim, tilteknum stöðlum og notkun þeirra og skráningu fasteigna samkvæmt lögum um fasteignamat.

Heimilt er prófnefnd að færa námsgreinar á milli hluta svo og að bæta greinum við námshluta eða fækka þeim.

6. gr.

Prófnefnd er heimilt að veita þátttakanda, sem um það sækir, undanþágu frá því að þreyta tiltekinn hluta prófs. Skilyrði slíkrar undanþágu er að þátttakandi framvísi vottorði frá viðurkenndri menntastofnun um að hann hafi staðist sambærilegar námskröfur og gerðar eru til þátttakenda á námskeiðinu, að mati prófnefndar.

7. gr.

Próf skulu haldin innan mánaðar eftir að námskeiði er lokið. Skal próftími vera 4 klukkustundir og vægi einstakra þátta námsefnisins tilkynnt a.m.k. 7 virkum dögum fyrir próf. Til að standast próf skal þátttakandi hljóta einkunnina 5,0 úr hverjum þætti námsefnisins og að lágmarki 6,0 í samanlagðri meðaleinkunn. Gefa skal einkunnir með einum aukastaf.

8. gr.

Prófnefnd er skylt að gangast fyrir sjúkraprófi hafi þátttakandi ekki getað sótt próf vegna veikinda. Skal hann framvísa læknisvottorði vegna veikindanna.

Prófnefnd er heimilt að halda sérstakt upptökupróf fyrir þá þátttakendur sem ekki ná tilskilinni lágmarkseinkunn. Ef slíkt próf er ekki haldið er þeim heimilt að þreyta próf úr viðkomandi þáttum námsefnisins, næst þegar próf eru haldin.

III. KAFLI
Námskeiðagjöld o. fl.

9. gr.

Umhverfisráðherra ákveður að fenginni tillögu prófnefndar námskeiðagjöld. Þau skiptast í staðfestingargjald, kennslugjald og prófgjald.

Staðfestingargjald greiðir þátttakandi er hann skráir sig á námskeiðið og er það óafturkræft þótt hann hætti við þátttöku.

Kennslugjald greiðir þátttakandi eigi síðar en 7 virkum dögum eftir að kennsla hefst. Kennslugjald endurgreiðist vegna brottfalls úr námskeiði ef sérstakar ástæður mæla með.

Prófgjald greiðir þátttakandi eigi síðar en 7 virkum dögum fyrir próf. Skal þátttaka óheimil í prófi nema hann hafi staðið skil á prófgjaldi.

Er það óafturkræft þótt þátttakandi þreyti ekki prófið.

Þeir er fengið hafa undanþágu frá prófi í einstökum þáttum námsefnisins skulu greiða hlutfallslegt prófgjald.

Við ákvörðun námskeiðagjalda skal miða við að nemendur greiði allan kostnað af námskeiði og prófi.

10. gr.

Prófnefnd skal fjalla um umsókn mannvirkjahönnuðar um löggildingu áður en hún er veitt.

11. gr.

Ákvæði reglugerðar þessarar hrófla ekki við eldri rétti hönnuða til þess að leggja teikningar fyrir byggingarnefnd.

Þeir aðilar sem taldir eru upp í 4. gr. og við gildistöku reglugerðarinnar hafa lokið hluta reynslutíma sem nauðsynlegur er samkvæt byggingarlögum nr. 54/1978, með síðari breytingum, til að öðlast löggildingu skulu eiga kost á að ljúka honum eftir eldri reglum.

12. gr.

Reglugerð þessi er sett samkvæmt 48. gr. skipulags- og byggingarlaga nr. 73/1997 með breytingu nr. 135/1997 og öðlast gildi 1. janúar 1998.

Umhverfisráðuneytinu, 29. desember 1997.

Guðmundur Bjarnason.

Ingimar Sigurðsson.

Nr. 748 29. desember 1997

REGLUGERÐ

um innheimtu þinggjalda á árinu 1998.

1. gr.

Álögð þinggjöld á tekjur og eignir ársins 1997 skulu greidd á tíu gjalddögum á árinu 1998. Eru gjalddagar fyrsti dagur hvers mánaðar nema mánuðina janúar og júlí.

2. gr.

Þar til álagning ársins 1998 liggur fyrir skal hver gjaldandi greiða fyrirfram upp í álagningu ársins. Greiðslan skal nema á hverjum gjalddaga 10,5% af þeim þinggjöldum, sbr. 1.

gr., er honum bar að greiða á árinu 1997. Að því er menn varðar er átt við önnur þinggjöld gjaldársins 1997 en tekjuskatt, sbr. lög nr. 75/1981, um tekjuskatt og eignarskatt, með síðari breytingum.

Ekki skal innheimta fyrirframgreiðslu skv. 1. mgr. ef hún er undir 1.000 kr. á mánuði hjá hverjum gjaldanda.

3. gr.

Heimilt er gjaldanda að sækja um lækkun á þeirri fjárhæð þinggjalda sem honum hefur verið gert að greiða fram að álagningu 1998 skv. 2. gr.

Umsókn um slíka lækkun skal senda skattstjóra er úrskurðar um lækkun greiðsluskyldunnar.

4. gr.

Skattstjóri skal að jafnaði ekki taka til greina umsókn gjaldanda, sbr. 3. gr., nema þeir skattstofnar sem um er að ræða hafi lækkað svo mjög milli áranna 1996 og 1997 að þeir séu meira en 25% lægri en þeir voru á tekjuárinu 1996. Frá þessari reglu má þó víkja ef sérstaklega stendur á að mati skattstjóra.

Ríkisskattstjóra er heimilt að setja nánari reglur um ákvörðun á takmörkun greiðsluskyldu og önnur atriði varðandi framkvæmd þessarar greinar.

5. gr.

Ákvörðun varðandi umsókn skal skattstjóri tilkynna gjaldanda og ef fallist er á umsókn skal niðurstaða einnig tilkynnt innheimtuaðila.

6. gr.

Allir þeir, er hafa menn í þjónustu sinni og greiða laun fyrir starfa, sbr. 1. mgr. 92. gr. laga nr. 75/1981, um tekjuskatt og eignarskatt, með síðari breytingum, eru skyldugir að kröfu innheimtumanns að halda eftir af kaupi launþega til lúkningar gjöldum þeirra aðila sem launþegar bera sjálfskuldarábyrgð á og innheimta ber samkvæmt ákvæðum 110. sbr. og 113. gr. sömu laga.

Þrátt fyrir ákvæði 1. mgr. skulu launagreiðendur aldrei halda eftir meira en nemur 75% af heildarlaunagreiðslu hverju sinni til greiðslu á gjöldum samkvæmt lögum nr. 75/1981, um tekjuskatt og eignarskatt, gjöldum samkvæmt IV. kafla laga nr. 4/1995, um tekjustofna sveitarfélaga, og afdrætti opinberra gjalda samkvæmt ákvæðum laga nr. 45/1987, um staðgreiðslu opinberra gjalda. Afdráttur af launum vegna staðgreiðslu skal ávallt ganga fyrir afdrætti af launum vegna eldri skattskulda og gjalda.

7. gr.

Um greiðslur þinggjalda á árinu 1998 fer að öðru leyti samkvæmt ákvæðum XIII. kafla laga nr. 75/1981, um tekjuskatt og eignarskatt, með síðari breytingum.

8. gr.

Reglugerð þessi, sem sett er samkvæmt heimild í 110., 113. og 119. gr. laga nr. 75/1981, um tekjuskatt og eignarskatt, með síðari breytingum, öðlast þegar gildi.

Fjármálaráðuneytinu, 29. desember 1997.

F. h. r.
Indriði H. Þorláksson.

Ragnheiður Snorradóttir.

REGLUGERÐ

um skil og birtingu ársreikninga á árinu 1998.

Almennt.

1. gr.

Á árinu 1998 skal ríkisskattstjóri annast þau störf félagaskrár, sbr. VIII. kafla laga nr. 144/1994, um ársreikninga, með síðari breytingum, sem varða móttöku, geymslu og birtingu ársreikninga, úrtakskannanir og athuganir.

Skilaskyldir aðilar.

2. gr.

Félögum sem tilgreind eru í 1. og 2. gr. laga nr. 144/1994, um ársreikninga, ber að skila til ríkisskattstjóra gögnum samkvæmt reglugerð þessari til birtingar.

Skilaskyldan hvílir á stjórn og framkvæmdastjóra. Hjá félögum sem ekki hafa formlega stjórn hvílir skilaskyldan á öllum félagsaðilum sameiginlega.

Birtingarskyld gögn.

3. gr.

Ársreikning eða eftir atvikum samstæðureikning ásamt skýrslu stjórnar, áritun endurskoðenda eða skoðunarmanna og upplýsingar um hvenær ársreikningurinn var samþykktur skal senda ríkisskattstjóra.

Ef samþykkt á ráðstöfun hagnaðar eða jöfnun taps kemur ekki fram í ársreikningnum eða skýrslu stjórnar skal til viðbótar gögnum skv. 1. mgr. senda staðfest endurrit úr gerðabók aðalfundarins þar sem greint er frá ráðstöfun hagnaðar eða jöfnun taps.

4. gr.

Þrátt fyrir ákvæði 3. gr. er félagi, sem tvö ár í röð fer ekki fram úr tvennum af eftirfarandi stærðarmörkum á reikningsskiladegi, heimilt að senda ríkisskattstjóra samandregna útgáfu af rekstrarreikningi, efnahagsreikningi og skýringum sbr. reglugerð nr. 694/1996, um framsetningu ársreikninga í samandregnu formi:

1. eignir nema 200 milljónum króna;
2. rekstrartekjur nema 400 milljónum króna;
3. fjöldi ársverka á reikningsári nemur a.m.k. 50.

Heimild þessi nær þó hvorki til félaga sem hafa hlutabréf sín eða skuldabréf skráð á opinberu verðbréfaþingi né til félaga sem leggja ekki hömlur á viðskipti með eignarhluta sína.

5. gr.

Þegar sérstakar samkeppnisaðstæður mæla með því geta félög sem fara tvö reikningsár í röð á reikningsskiladegi ekki fram úr tvennum af eftirfarandi stærðarmörkum, sent ríkisskattstjóra samandreginn rekstrarreikning sbr. reglugerð nr. 694/1996:

1. eignir nema 500 milljónum króna;
2. rekstrartekjur nema 1.000 milljónum króna;
3. fjöldi ársverka á reikningsári er a.m.k. 250.

6. gr.

Ársreikninga dótturfélaga, sem haldið er utan samstæðureiknings samkvæmt 3. mgr. 5. gr. laga nr. 144/1994, um ársreikninga, skal senda ríkisskattstjóra með ársreikningi eða samstæðureikningi móðurfélags.

Form birtingar og fyrirvarar.

7. gr.

Ef félag birtir ársreikning sinn eða samstæðureikning í heild skal hann vera í sama formi og hann var samþykktur á aðalfundi og með áritun endurskoðenda eða skoðunarmanna. Vekja skal athygli á hvers konar fyrirvara endurskoðenda eða fyrirsvarsmanna og tilgreina ástæður þeirra.

Nú er ársreikningur eða samstæðureikningur ekki birtur í heild, sbr. 4. og 5. gr., skal þá koma fram með ótvíræðum hætti að hann sé samandreginn. Áritun endurskoðenda eða skoðunarmanna þarf ekki að fylgja með samandreginni útgáfu en koma skal fram ef áritun var með fyrirvara og hvers efnis hann er.

Heimilt er að birta ársreikning á tölvutæku formi. Skal þá fylgja með yfirlýsing frá endurskoðanda eða skoðunarmanni um að skjalið sé í samræmi við frumrit ársreiknings og skýrslu stjórnar.

Skilafrestur.

8. gr.

Félagi sem skylt er að gera ársreikninga eða samstæðureikning samkvæmt lögum nr. 144/1994, um ársreikninga, skal eigi síðar en mánuði eftir samþykkt ársreiknings, þó eigi síðar en átta mánuðum eftir lok reikningsárs, senda ríkisskattstjóra gögn samkvæmt 3. gr.

Félag, sem hefur hlutabréf sín eða skuldabréf skráð á opinberu verðbréfaþingi, skal senda ársreikning sinn þegar í stað eftir samþykkt þeirra og eigi síðar en sex mánuðum eftir lok reikningsárs.

Ríkisskattstjóri skal árlega birta í Lögbirtingablaði lista yfir þau félög sem skilað hafa ársreikningi samkvæmt reglugerð þessari til ríkisskattstjóra.

Aðgangur að gögnum.

9. gr.

Ríkisskattstjóri skal veita aðgang að þeim gögnum sem skilað er samkvæmt reglugerð þessari. Heimilt er að afhenda ljósrit af gögnum þessum gegn gjaldi, sbr. lög nr. 88/1991, um aukatekjur ríkissjóðs, með síðari breytingum.

Skoðun gagna.

10. gr.

Ríkisskattstjóri skal gera úrtakskannanir og athuganir á ársreikningum, samstæðureikningum og skýrslum stjórna í því skyni að sannreyna að þessi gögn séu í samræmi við ákvæði laga nr. 144/1994, um ársreikninga. Hann getur krafist þeirra upplýsinga hjá hverju félagi sem nauðsynlegar eru í þessu sambandi.

Hafi ársreikningur verið tekinn til skoðunar samkvæmt þessari grein skal það koma fram í gögnum ásamt athugasemdum og niðurstöðum ríkisskattstjóra.

Erlend félög og sameignar- og samlagsfélög.

11. gr.

Útibú erlendra félaga, erlend dótturfélög og sameignar- og samlagsfélög sem skráð eru hér á landi skulu með sama hætti senda ríkisskattstjóra ársreikninga sína eða eftir atvikum samstæðureikninga eftir þeim reglum sem tilgreindar eru í 73. - 76. gr. laga nr. 144/1994, um ársreikninga.

Skattstjórar.
12. gr.

Ríkisskattstjóri hefur heimild til að ákveða að félög skv. 2. gr. megi skila þessum gögnum til skattstjóra þess umdæmis þar sem félögin eru framtalsskyld.

Viðurlög og málsmeðferð.
13. gr.

Brot gegn ákvæðum reglugerðar þessarar varða sektum sbr. 83. gr. laga nr. 144/1994, um ársreikninga. Ef ekki er sinnt ákvæðum reglugerðar þessarar skal ríkisskattstjóri senda skattrannsóknarstjóra ríkisins málið til meðferðar skv. 2. mgr. 1. gr. reglugerðar nr. 361/1995, um skattrannsóknir og málsmeðferð hjá skattrannsóknarstjóra ríkisins, sbr. 88. gr. laga nr. 144/1994, um ársreikninga, með síðari breytingum.

Gildistaka.
14. gr.

Reglugerð þessi sem sett er samkvæmt heimild í 89. gr. laga nr. 144/1994, um ársreikninga, með síðari breytingum, öðlast þegar gildi.

Fjármálaráðuneytinu, 31. desember 1997.

F. h. r.
Magnús Pétursson.

Ragnheiður Snorradóttir.

Nr. 750 16. desember 1997

GJALDSKRÁ

fyrir sorphirðu (sorphreinsun og sorpeyðingu) í Reykhólahreppi.

1. gr.

Árgjald fyrir sorphirðu (sorphreinsun og sorpeyðingu) í Reykhólahreppi skal vera sem hér segir og innheimtast með fasteignagjöldum:

A.	Íbúðir	kr. 7 500.
B.	Sumarhús	kr. 3 750.

2. gr.

Gjaldskrá þessi sem er samin og samþykkt af hreppsnefnd Reykhólahrepps, staðfestist hér með samkvæmt ákvæðum 18. gr. laga nr. 81/1988 um hollustuhætti og heilbrigðiseftirlit, með síðari breytingum, til þess að öðlast gildi 1. janúar 1998.

Umhverfisráðuneytinu, 16. desember 1997.

F. h. r.
Ingimar Sigurðsson.

Sigurbjörg Sæmundsdóttir.

REGLUGERÐ

um greiðslu barnabóta á árinu 1998.

1. gr.

Almennt.

Ríkissjóður skal á árinu 1998 greiða barnabætur vegna hvers barns innan 16 ára aldurs til framfæranda barnsins eins og nánar er kveðið á um í reglugerð þessari.

2. gr.

Réttur til barnabóta.

Greiða skal barnabætur með hverju barni innan 16 ára aldurs á tekjuárinu 1997, sem heimilisfast er hér á landi og er á framfæri þeirra manna sem skattskyldir eru skv. 1. gr. laga nr. 75/1981.

Framfærandi barns samkvæmt 1. mgr. telst sá sem hefur barnið hjá sér og annast framfærslu þess í lok tekjuárs. Sá er greiðir meðlag með barni telst ekki framfærandi í þessu sambandi. Skilyrði 1. málsl. eru uppfylt þótt barnið dvelji tímabundið fjarri raunverulegu heimili, t.d. vegna náms.

Hjón, sem skattlögð eru skv. 63. gr. laga nr. 75/1981, teljast bæði framfærendur og skiptast barnabætur milli þeirra til helminga. Hið sama gildir um sambúðarfólk sem uppfyllir í lok tekjuárs skilyrði 3. mgr. 63. gr. laga nr. 75/1981, enda þótt það óski ekki eftir að vera skattlagt samkvæmt þeirri grein.

Sé svo ástatt að einungis annað hjóna er skattskylt hér á landi skv. 1. gr. laga nr. 75/1981, skal reikna því fullar barnabætur vegna þeirra barna hjónanna sem dveljast hér á landi eftir þeim reglum sem gilda um hjón enda liggi fyrir upplýsingar um tekjur beggja ásamt upplýsingum um fengnar barnabætur eða hliðstæðar greiðslur erlendis vegna sömu barna.

Þrátt fyrir ákvæði 1. mgr. þessarar greinar má ákvarða barnabætur með börnum sem ekki eru heimilisföst hér á landi en eru á framfæri ríkisborgara hins Evrópska efnahagssvæðis, enda starfi hann og sé skattskyldur skv. 1. gr. laga nr. 75/1981 hér á landi. Skilyrði fyrir ákvörðun barnabóta samkvæmt þessari grein er að börnin séu heimilisföst í einhverju ríkja hins Evrópska efnahagssvæðis og að fram séu lögð fullnægjandi gögn frá bæru stjórnvaldi í því landi þar sem börnin eru heimilisföst.

Fyrir barn sem öðlast heimilisfesti hér á landi á tekjuárinu skal einungis greiða barnabætur í hlutfalli við dvalartíma þess hér á landi á því ári. Þannig skal fjárhæð barnabóta skv. 3. gr. og skerðingarmörk vegna tekna sbr. 4. gr. ákvarðast í hlutfalli við dvalartímann.

3. gr.

Fjárhæð barnabóta.

Óskertar barnabætur skulu árlega nema 102.436 kr. með fyrsta barni en 121.932 kr. með hverju barni umfram eitt.

Fyrir börn yngri en sjö ára skulu barnabætur vera 30.176 kr. hærri en fjárhæðir skv. 2. mgr.

Óskertar barnabætur með börnum einstæðra foreldra skulu vera 170.014 kr. með fyrsta barni. Með börnum umfram eitt skulu barnabæturnar vera 175.014 kr., en þó 30.176 kr. hærri sé barnið yngra en 7 ára.

4. gr.

Skerðing barnabóta vegna tekna og eigna.

Barnabætur skv. 3. gr. skerðast í jöfnu hlutfalli við tekjuskattsstofn umfram 1.141.042 kr. hjá hjónum og umfram 570.521 kr. hjá einstæðu foreldri.

Með tekjuskattsstofni skv. 1. mgr. er átt við tekjur skv. II. kafla laga nr. 75/1981, þó ekki tekjur skv. 3. tölul. C-liðar 7. gr. laga nr. 75/1981, að teknu tilliti til frádráttar skv. 1., 3. og 5. tölul. A-liðar 1. mgr. og 2. mgr. 30. gr. laga nr. 75/1981 og frádráttar skv. 31. gr. laga nr. 75/1981.

Skerðingarhlutfallið skal vera 5% með einu barni, 9% með tveimur börnum og 11% með þremur börnum eða fleiri.

Barnabætur vegna hvers barns á framfæri hjóna skerðast um 1,5% af því sem eignarskattsstofn hvors hjóna fer fram úr 4.174.466 kr. uns þær falla niður.

Barnabætur vegna hvers barns á framfæri einstæðra foreldra skerðast um 3% af því sem eignarskattsstofn foreldris fer fram úr 6.262.219 kr. uns þær falla niður.

Fjárhæð barnabóta skal skerða um þær barnabætur eða hliðstæðar bætur sem framfærandi hefur fengið erlendis frá á sama tekjuári vegna barnsins.

5. gr.

Ákvörðun barnabóta.

Barnabætur skulu ákveðnar við álagningu sbr. X. kafla laga nr. 75/1981, um tekjuskatt og eignarskatt.

Barnabætur skulu greiddar út með tveimur jöfnum greiðslum. Fyrri greiðslan skal fara fram eigi síðar en 1. ágúst en síðari greiðslan eigi síðar en 1. nóvember.

6. gr.

Fyrirframgreiðsla barnabóta.

Þar til álagning liggur fyrir, skv. 5. gr, skal ríkissjóður greiða fyrirfram upp í barnabætur ársins 1998 vegna barna sem voru yngri en 16 ára í árslok 1997. Miða skal við fjölskyldustöðu framteljanda eins og hún er í árslok 1997.

Við útreikning á skerðingu skv. 4. gr. skal taka tilliti til fyrirliggjandi upplýsinga um staðgreiðsluskyldar tekjur vegna síðustu tólf mánaða ásamt upplýsinga úr framtali fyrra árs m.a um tekjur utan staðgreiðslu og eignastöðu í árslok 1996.

Fyrirframgreiðsla skal nema 50% af áætluðum barnabótum ársins og greiðist með tveimur jöfnum greiðslum. Fyrri greiðslan skal fara fram eigi síðar en 1. febrúar en síðari greiðslan eigi síðar en 1. maí.

Heimilt er framteljanda að sækja um breytingu á fyrirframgreiðslu til skattstjóra á grundvelli fyrirliggjandi framtals ef tekjur og eignir samkvæmt því framtali víkja að verulegu leyti frá þeim upplýsingum sem lagðar voru til grundvallar við ákvörðun fyrirframgreiðslunnar. Skattstjóri skal að jafnaði ekki taka til greina umsókn framteljanda nema að breytingin leiði til a.m.k. 25% hækkunar eða lækkunar á fyrirframgreiðslunni.

Liggi ekki fyrir fullnægjandi upplýsingar að mati skattstjóra til að byggja ákvörðun barnabóta á t.d. þegar framtali hefur ekki verið skilað, ákvarðast engin fyrirframgreiðsla nema að fenginni sérstakri umsókn frá framteljanda.

Ríkisbókhald ávísar barnabótum til útborgunar hjá ríkisféhirði.

7. gr.

Skuldajöfnun barnabóta.

Barnabætur greiðast til framfæranda barns að því marki sem eftirstöðvum nemur þegar frá hafa verið dregnar fyrirframgreiddar barnabætur og ofgreiddar barnabætur, vangreiddir skattar og gjöld til ríkis og sveitarfélaga, ofgreiddar húsaleigubætur og vangreidd meðlög til Innheimtustofnunar sveitarfélaga í þessari forgangsröð:

1. Fyrirframgreiddar barnabætur og ofgreiddar barnabætur.
2. Tekjuskattur.
3. Önnur þinggjöld, sbr. þó 5. tölulið.
4. Útsvar og aðstöðugjald.
5. Tryggingagjald.
6. Vangreidd gjöld maka skv. 1.-4. tölul., þó ekki aðstöðugjald.
7. Ofgreiddar húsaleigubætur skv. 18. gr. laga nr. 138/1997.
8. Virðisaukaskattur.

9. Söluskattur.
10. Bifreiðagjald.
11. Þungaskattur álagður 10. júní 1996 eða síðar.
12. Launaskattur.
13. Vangreidd meðlög eftir kröfu Innheimtustofnunar sveitarfélaga.
14. Kröfur vegna ofgreiddra barnabóta erlendis.

8. gr.

Leiðrétting barnabóta.

Komi í ljós að maður hefur ranglega notið barnabóta samkvæmt reglugerð þessari eða barnabætur hafi verið ákvarðaðar of háar skal skattstjóri leiðrétta þær. Um slíka leiðréttingu gilda ákvæði 95. gr. og 96. gr. laga nr. 75/1981, um tekjuskatt og eignarskatt, eftir því sem við getur átt.

9. gr.

Gildistaka.

Reglugerð þessi, sem sett er samkvæmt heimild í A-lið 69. gr. og 119. gr. laga nr. 75/1981, um tekjuskatt og eignarskatt, með síðari breytingum, öðlast þegar gildi.

Fjármálaráðuneytinu, 29. desember 1997.

F. h. r.
Indriði H. Þorláksson.

Ragnheiður Snorradóttir.

23. desember 1997 Nr. 752

AUGLÝSING

um breytingu á aðalskipulagi Fáskrúðsfjarðar 1980-2000.

Samkvæmt ósk hreppsnefndar Búðahrepps hefur skipulagsstjórn ríkisins þann 10. desember 1997 staðfest breytingu á aðalskipulagi Fáskrúðsfjarðar 1980-2000, frá 17. ágúst 1981, sbr. 3. og 4. mgr. 19. gr. skipulagslaga nr. 19/1964.

Breytingin felst í því að svæði fyrir iðnað, sunnan þjóðvegar til Reyðarfjarðar, verði stækkað til austurs og norðurs að þjóðvegi. Þá verði það stækkað til suðurs með auknum fyllingum. Tenging svæðisins við Hafnargötu breytist þannig að gatnamótin eru færð um 140 m til austurs, þar sem þau eru í reynd í dag. Þá er ekki gert ráð fyrir gegnumakstri um athafnasvæði hafnarinnar ofan viðlegukants.

Hreppsnefnd Búðahrepps hefur lýst því yfir, að hún taki að sér að bæta það tjón, er einstakir aðilar kunna að verða fyrir við breytinguna.

Umhverfisráðuneytinu, 23. desember 1997.

F. h. r.
Magnús Jóhannesson.

Hrafn Hallgrímsson.

REGLUGERÐ

um mánaðarleg skil á staðgreiðslu og tryggingagjaldi.

1. gr.

Launagreiðandi skal ótilkvaddur skila skilagrein og því staðgreiðslufé sem honum bar að halda eftir eigi sjaldnar en mánaðarlega.

Gjaldskyldur aðili skal ótilkvaddur skila tryggingagjaldi, þ.m.t. gjaldi til ábyrgðarsjóðs launa, eigi sjaldnar en mánaðarlega.

2. gr.

Staðgreiðslufé og tryggingagjaldi ber að skila inn á gíróreikning nr. 25882 í Seðlabanka Íslands eða til innheimtumanna, sbr. 5. gr.

3. gr.

Með skilum skal launagreiðandi láta fylgja skilagrein um staðgreiðslu í því formi sem ríkisskattstjóri ákveður, sbr. 20. gr. laga nr. 45/1987, um staðgreiðslu opinberra gjalda. Ef skilafé er skilað sem innborgun inn á gíróreikning skv. 2. gr., skal skilagrein vera í formi gíróseðils fyrirfram áritaðs af ríkisskattstjóra. Ef skilafé er skilað með rafrænum greiðslumiðli svo sem skjálínu, bankalínu o.þ.h. skal skilagrein í sérstöku formi sem ríkisskattstjóri ákveður send þegar í stað að lokinni mánaðarlegri færslu.

Skilagrein skal skila mánaðarlega enda þótt engin laun hafi verið greidd eða persónuafsláttur launamanna veldur því að engin staðgreiðsla hafi verið tekin af starfsmönnum.

Gjalddagi staðgreiðslu og tryggingagjalds vegna greiðslutímabils liðins mánaðar er 1. dagur næsta mánaðar á eftir en eindagi 14 dögum síðar. Ef eindaga ber upp á laugardag, sunnudag eða helgidag flyst hann til næsta virks dags þar á eftir.

4. gr.

Bankar, sparisjóðir og pósthús sem veita viðtöku staðgreiðslufé inn á gíróreikning staðgreiðslu þ.m.t. rafrænum greiðslumiðli svo sem skjálínu, bankalínu o.þ.h. skulu því aðeins taka við innborgunum inn á gíróreikninginn að greiðslu fylgi sérstök skilagrein sbr. ákvæði 3. gr.

Banki, sparisjóður eða pósthús sem veitir viðtöku innborgun skal ganga úr skugga um að fullt samræmi sé á milli skilagreinar og greiðslu. Ef samræmi er eigi fyrir hendi er viðkomandi aðilum óheimilt að taka við greiðslu inn á gíróreikninginn.

5. gr.

Eftirtaldir aðilar eru innheimtumenn staðgreiðslu og tryggingagjalds og taka við staðgreiðslufé og skilagreinum ef greiðsla er ekki innt af hendi í bönkum, sparisjóðum eða pósthúsum með greiðslu inn á gíróreikning, sbr. 2. gr., eða með rafrænum greiðslumiðli svo sem skjálínu, bankalínu o.þ.h.:

Sýslumaðurinn á Akranesi.
Sýslumaðurinn í Borgarnesi.
Sýslumaðurinn í Stykkishólmi.
Sýslumaðurinn í Búðardal.
Sýslumaðurinn á Patreksfirði.
Sýslumaðurinn á Ísafirði.
Sýslumaðurinn í Bolungarvík.
Sýslumaðurinn á Hólmavík.
Sýslumaðurinn á Blönduósi.
Sýslumaðurinn á Sauðárkróki.
Sýslumaðurinn á Siglufirði.
Sýslumaðurinn á Ólafsfirði.
Sýslumaðurinn á Akureyri.
Sýslumaðurinn á Húsavík.

Sýslumaðurinn á Seyðisfirði.
Sýslumaðurinn á Neskaupstað.
Sýslumaðurinn á Eskifirði.
Sýslumaðurinn á Höfn í Hornafirði.
Sýslumaðurinn í Vík í Mýrdal.
Sýslumaðurinn í Vestmannaeyjum.
Sýslumaðurinn á Hvolsvelli.
Sýslumaðurinn á Selfossi.
Sýslumaðurinn í Hafnarfirði.
Sýslumaðurinn í Kópavogi.
Sýslumaðurinn í Keflavík.
Sýslumaðurinn á Keflavíkurflugvelli.
Tollstjórinn í Reykjavík.

6. gr.

Launagreiðanda ber að útfylla og skila á sérstöku eyðublaði sem ríkisskattstjóri lætur útbúa, sundurliðun launatekna og staðgreiðslu fyrir hvern mánuð.

Heimilt er launagreiðanda að skila sundurliðun í tölvutæku formi. Ríkisskattstjóri setur nánari reglur um fyrirkomulag og meðferð skilagreina og sundurliðana þar með um skil á tölvutæku formi.

7. gr.

Staðgreiðslufé ásamt skilagrein eða gíróseðli þarf að hafa borist þeim sem taka við fénu til greiðslu inn á gíróreikning, sbr. 2. gr., eða á skrifstofu innheimtumanns eigi síðar en á eindaga. Dagsetning á greiðslukvittun innheimtumanns staðgreiðslu, sbr. 2. gr., er sönnun fyrir því að skil hafi verið gerð á réttum tíma. Póstlagning greiðslu fyrir eindaga kemur eigi í veg fyrir álagsbeitingu ef greiðsla berst eftir eindaga.

Skilagreinar skal innheimtumaður staðgreiðslu færa í tölvukerfi ríkisskattstjóra. Hann skal sannreyna að samræmi sé á milli skilagreinar og greiðslu.

Skilagreinar sem hafa borist bankastofnun eða pósthúsi skulu sendar innheimtumanni staðgreiðslu sem skal færa skilagrein inn í tölvukerfi ríkisskattstjóra og um leið eyða samsvarandi færslu af biðreikningi sem myndaður er vegna gíróinnborgunar. Ef skilagrein er ófullnægjandi skal innheimtumaður staðgreiðslu tilkynna það launagreiðanda og skattstjóra.

Reynist greiðsla, skilagrein og skil vera rétt er launagreiðandi laus úr ábyrgð hvað það varðar, sbr. þó ákvæði 22. gr. laga, nr. 45/1987, um staðgreiðslu opinberra gjalda.

8. gr.

Ef launagreiðandi skilar skilafé inn á gíróreikning, sbr. 1. gr., skal hann senda sundurliðunarblað til innheimtumanns staðgreiðslu. Heimilt er að afhenda það bankastofnun sem skal framsenda það til innheimtumanns.

Heimilt er launagreiðanda að senda sundurliðun til ríkisskattstjóra annaðhvort í tölvutæku formi eða öðru því formi sem ríkisskattstjóri ákveður, sbr. ákvæði 6. gr. Einnig er heimilt að afhenda viðkomandi innheimtumanni gögn í tölvutæku formi sem skal framsenda ríkisskattstjóra gögnin.

Allan innlestur tölvugagna launagreiðanda í tölvuskrár annast ríkisskattstjóri.

9. gr.

Ef skattstjóri hefur heimilað manni, sem reikna skal sér endurgjald skv. 2. tölulið 4. gr. laga um staðgreiðslu opinberra gjalda, að gera skil á staðgreiðslu einu sinni á ári, skal tekið tillit til þeirra upplýsinga sem gjaldandi veitir skattstjóra, sbr. 2. mgr. 6. gr. laga um staðgreiðslu opinberra gjalda, við skil á staðgreiðslu til sveitarfélaga. Ríkisbókhald skal hlutast til um að persónuafsláttur skattgreiðanda sem ganga skal upp í útsvarsþátt staðgreiðslu skili sér til viðkomandi sveitarfélags á þann hátt að 1/12 hluti áætlaðs persónuafsláttar upp í útsvarsþátt greiðist sveitarfélaginu mánaðarlega.

10. gr.

Um uppgjör og skil innheimtumanna staðgreiðslu skv. 5. gr. skulu gilda almenn fyrirmæli til innheimtumanna um uppgjör og skil. Ríkisféhirði er heimilt að gefa innheimtumönnum staðgreiðslu nánari fyrirmæli um uppgjör og skil á hluta ríkissjóðs.

11. gr.

Dagleg afstemming gíróreiknings sbr. 2. gr. er í höndum ríkisbókhalds.

12. gr.

Inn á gíróreikninga staðgreiðslu og tryggingagjalds er óheimilt að færa fjármuni sem ekki eru staðgreiðslu eða tryggingagjaldi viðkomandi.

13. gr.

Reglugerð þessi sem sett er með heimild í 20. og 21. gr. laga nr. 45/1987, um staðgreiðslu opinberra gjalda, með síðari breytingum og 18. gr. laga nr. 113/1990, um tryggingagjald, öðlast þegar gildi. Um leið fellur úr gildi reglugerð nr. 183/1990, um skil á staðgreiðslu, með síðari breytingum.

Fjármálaráðuneytinu, 29. desember 1997.

F. h. r.
Indriði H. Þorláksson.

Ragnheiður Snorradóttir.

Nr. 754 22. desember 1997

REGLUGERÐ

um breyting á reglugerð um tryggingar fasteigna-, fyrirtækja og skipasala nr. 613 3. nóvember 1997.

1. gr.

2. mgr. 1. gr. orðast svo:

Trygging skal nema minnst 5.000.000 kr. vegna hvers einstaks tjónsatviks. Heildarfjárhæð tryggingabóta innan hvers vátryggingaárs skal nema minnst 10.000.000 kr. Tryggingafjárhæðir skulu miðast við vísitölu neysluverðs 181,3 og breytast 1. október ár hvert í samræmi við breytingar á vísitölunni.

2. gr.

Reglugerð þessi er sett samkvæmt heimild í 5. og 17. gr. laga um fasteigna-, fyrirtækja og skipasölu, nr. 54 22. maí 1997 og öðlast þegar gildi.

Dóms- og kirkjumálaráðuneytinu, 22. desember 1997.

F. h. r.
Þorsteinn Geirsson.

Sigrún Jóhannesdóttir.

REGLUGERÐ

um breytingu á reglugerð um efnislegar samkeppnisreglur í samningnum um Evrópska efnahagssvæðið, nr. 594/1993, með síðari breytingum.

1. gr.

Á eftir 2. gr. f bætist við ný grein, 2. gr. g, sem orðast svo:

Á grundvelli ákvörðunar sameiginlegu EES-nefndarinnar nr. 107/97 frá 12. desember 1997 skal eftirtalin EB-gerð öðlast gildi hér á landi, með þeim breytingum og viðbótum sem leiðir af XIV. viðauka við EES-samninginn um samkeppni, bókun I um altæka aðlögun og öðrum ákvæðum samningsins:

reglugerð framkvæmdastjórnarinnar (EB) nr. 2236/97 frá 10. nóvember 1997 um breytingu á reglugerðum (EBE) nr. 417/85 og nr. 418/85 um beitingu 3. mgr. 85. gr. sáttmálans gagnvart flokkum samninga um sérhæfingu annars vegar og rannsóknir og þróun hins vegar.

2. gr.

Í þessari breytingu felst að gildistími skv. 10. gr. reglugerðar framkvæmdastjórnarinnar (EBE) nr. 417/85, sem tekin var upp í íslenskan rétt sem f-liður 2. gr. reglugerðar nr. 594/1993 og breytt með reglugerð nr. 375/1994, framlengist um þrjú ár, frá 31. desember 1997 til 31. desember 2000. Aðlögunarákvæði i með reglugerðinni, sem er í 6. tölul. XIV. viðauka við EES-samninginn og snertir gildistímann, fellur jafnframt niður.

Jafnframt framlengist gildistími skv. 13. gr. reglugerðar framkvæmdastjórnarinnar (EBE) nr. 418/85, sem tekin var upp í íslenskan rétt sem g-liður 2. gr. reglugerðar nr. 594/1993 og breytt með reglugerð nr. 375/1994, um þrjú ár, frá 31. desember 1997 til 31. desember 2000. Aðlögunarákvæði j með reglugerðinni, sem er í 7. tölul. XIV. viðauka við EES-samninginn og snertir gildistímann, fellur og niður.

3. gr.

Reglugerð þessi, sem sett er samkvæmt heimild í 48. gr. samkeppnislaga nr. 8/1993, öðlast þegar gildi.

Ákvörðun sameiginlegu EES-nefndarinnar og EB-gerðin, sem fela í sér breytingu á 6. og 7. tölul. XIV. viðauka við EES-samninginn og snerta beitingu 3. mgr. 53. gr. samningsins, eru birtar í EES-viðbæti við Stjórnartíðindi EB.

Viðskiptaráðuneytinu, 16. desember 1997.

Finnur Ingólfsson.

Jón Ögmundur Þormóðsson.

23. desember 1997 Nr. 756

AUGLÝSING

um staðfestingu á aðalskipulagi Hafnarfjarðar 1995-2015.

Samkvæmt skipulagslögum nr. 19, 21. maí 1964 hefur ráðuneytið þann 23. desember 1997 staðfest aðalskipulag Hafnarfjarðar 1995-2015, sem er endurskoðun á áður staðfestu aðalskipulagi frá 8. desember 1982.

Skipulagsuppdráttur og greinargerð hafa hlotið þá meðferð sem skipulagslög nr. 19/1964 mæla fyrir um. Samþykki bæjarstjórnar Hafnarfjarðar liggur fyrir og skipulagsstjórn ríkisins hefur afgreitt erindið til staðfestingar.

Umhverfisráðuneytinu, 23. desember 1997.

Guðmundur Bjarnason.

Magnús Jóhannesson.

Nr. 757 29. desember 1997

REGLUGERÐ

um breyting á reglugerð nr. 37/1989, um greiðslur samkvæmt 38. gr. laga um staðgreiðslu opinberra gjalda.

1. gr.

3. gr. reglugerðarinnar orðast svo:

Maður skal skila greiðslu samkvæmt reglugerð þessari ásamt skilagrein í því umdæmi þar sem hann á lögheimili.

Eftirtaldir aðilar eru innheimtumenn staðgreiðslu og taka við staðgreiðslufé og skilagreinum ef þær eru ekki inntar af hendi í bönkum, sparisjóðum eða pósthúsum með greiðslu inn á gíróreikning:

Sýslumaðurinn á Akranesi.
Sýslumaðurinn í Borgarnesi.
Sýslumaðurinn í Stykkishólmi.
Sýslumaðurinn í Búðardal.
Sýslumaðurinn á Patreksfirði.
Sýslumaðurinn á Ísafirði.
Sýslumaðurinn í Bolungarvík.
Sýslumaðurinn á Hólmavík.
Sýslumaðurinn á Blönduósi.
Sýslumaðurinn á Sauðárkróki.
Sýslumaðurinn á Siglufirði.
Sýslumaðurinn á Ólafsfirði.
Sýslumaðurinn á Akureyri.
Sýslumaðurinn á Húsavík.
Sýslumaðurinn á Seyðisfirði.
Sýslumaðurinn á Neskaupsstað.
Sýslumaðurinn á Eskifirði.
Sýslumaðurinn á Höfn í Hornafirði.
Sýslumaðurinn í Vík í Mýrdal.
Sýslumaðurinn í Vestmannaeyjum.
Sýslumaðurinn á Hvolsvelli.
Sýslumaðurinn á Selfossi.
Sýslumaðurinn í Hafnarfirði.
Sýslumaðurinn í Kópavogi.
Sýslumaðurinn í Keflavík.
Sýslumaðurinn á Keflavíkurflugvelli.
Tollstjórinn í Reykjavík.

2. gr.

Reglugerð þessi sem sett er með heimild í 41. gr. laga nr. 45/1987, um staðgreiðslu opinberra gjalda, með síðari breytingum, og heimild í 119. gr. laga nr. 75/1981, um tekjuskatt og eignarskatt, með síðari breytingum, öðlast þegar gildi.

Fjármálaráðuneytinu, 29. desember 1997.

F. h. r.
Indriði H. Þorláksson.

Ragnheiður Snorradóttir.

AUGLÝSING

um breytingu á auglýsingu um gjöld vegna alþjóðlegra einkaleyfisumsókna, nr. 639/1995, sbr. reglugerð nr. 288/1996, sbr. auglýsing nr. 200/1997.

1. gr.

1., 2. og 3. töluliður 1. mgr. 1. gr. auglýsingarinnar orðist svo:

Fyrir innlagningu og meðferð alþjóðlegrar einkaleyfisumsóknar greiðast eftirtalin gjöld:

		Kr.
1)	Grunngjald fyrir alþjóðlega einkaleyfisumsókn, skv. 2. mgr. 28. gr. einkaleyfalaga (ell.), sbr. 1. tl. 2. mgr. 51. gr. rg. ell., sbr. a-lið 1. mgr. 15. reglu PCT	32.000
2)	Viðbótargjald fyrir hverja bls. umsóknar umfram 30	700
3)	Tilnefningargjald fyrir hvert land sem tilnefnt er skv. 2. tl. 2. mgr. 51. gr. rg. ell., sbr. a-lið 1. mgr. 15. reglu PCT, þó greiðist að hámarki gjald fyrir 11 tilnefningar	7.400

2. gr.

Gjöld skv. 1. gr. taka til umsókna sem lagðar eru inn eftir 1. janúar 1998.

3. gr.

Auglýsing þessi er sett með heimild í lögum nr. 17/1991 með síðari breytingum og öðlast gildi þann 1. janúar 1998.

Iðnaðarráðuneytinu, 23. desember 1997.

Finnur Ingólfsson.

Jón Ögmundur Þormóðsson.

22. desember 1997 Nr. 759

REGLUGERÐ

um hækkun bóta almannatrygginga.

1. gr.

Upphæðir bóta samkvæmt lögum um almannatryggingar nr. 117/1993 og samkvæmt lögum um félagslega aðstoð nr. 118/1993 skulu hækka frá 1. janúar 1998 að telja um 4,0% frá því sem þær voru í desember 1997.

2. gr.

Reglugerð þessi, sem sett er með stoð í 65. gr., sbr. 66. gr. laga nr. 117/1993 um almannatryggingar, með síðari breytingum, sbr. 13. gr. laga nr. 118/1993 um félagslega aðstoð, með síðari breytingum, öðlast þegar gildi.

Heilbrigðis- og tryggingamálaráðuneytinu, 22. desember 1997.

Ingibjörg Pálmadóttir.

Jón Sæmundur Sigurjónsson.

AUGLÝSING

um breytingu á aðalskipulagi Akureyrar 1990-2010, Krossanesland.

Samkvæmt skipulagslögum nr. 19, 21. maí 1964 hefur ráðherra, þann 23. desember 1997, staðfest breytingar á aðalskipulagi Akureyrar 1990-2010, frá 30. nóvember 1990.

Breytingarnar sem ná til iðnaðar- og athafnasvæðis í Krossaneshaga, hafnarsvæðis í Krossanesi og legu Krossanes- og Síðubrauta og eru þessar:

1. Krossanesbraut verður lögð nær núverandi vegstæði þannig að áfangaskipting og uppbygging verður hagkvæmari en ella.
2. Síðubraut er sveigð lítillega til norðurs og þannig löguð betur að landslagi.
3. Byggingarsvæði og umferðarkerfi í Krossaneshaga eru skilgreind í samræmi við deiliskipulag.
4. Byggingarsvæðum í Krossaneshaga sem skilgreind eru sem svæði til síðari nota (köflótt) er breytt í svæði til notkunar á skipulagstímabilinu (heillituð).
5. Hafnarsvæði í Krossanesi er afmarkað í samræmi við deiliskipulag og einnig endanleg stærð landfyllingar norðan Krossaness.
6. Umferðartenging hafnarsvæðis við Krossanesbraut er færð.
7. Við afmörkun tveggja svæða í Krossaneshaga austanverðum er tekið mið af (sneitt hjá) fornminjum á svæðinu.

Uppdráttur þessi og greinargerð hafa hlotið þá meðferð sem skipulagslög nr. 19/1964 mæla fyrir um og samþykki bæjarstjórnar Akureyrar. Skipulagsstjórn ríkisins hefur afgreitt breytinguna til staðfestingar.

Umhverfisráðuneytinu, 23. desember 1997.

Guðmundur Bjarnason.

Magnús Jóhannesson.

Nr. 761 23. desember 1997

AUGLÝSING

um breytingu á aðalskipulagi Stöðvarhrepps 1983 - 2003.

Samkvæmt ósk hreppsnefndar Stöðvarhrepps hefur skipulagsstjórn ríkisins þann 26. nóvember 1997 staðfest breytingu á aðalskipulagi Stöðvarfjarðar 1983 - 2003, frá 13. apríl 1984, sbr. 3. og 4. mgr. 19. gr. skipulagslaga nr. 19/1964.

Breytingin er fólgin í því að opið óbyggt svæði á Birgisnesi verður athafnasvæði fyrir sorpflokkunarstöð.

Hreppsnefnd Stöðvarfjarðarhrepps hefur lýst því yfir, að hún taki að sér að bæta það tjón, er einstakir aðilar kunna að verða fyrir við breytinguna.

Umhverfisráðuneytinu, 23. desember 1997.

F. h. r.
Magnús Jóhannesson.

Hrafn Hallgrímsson.

AUGLÝSING

um breytingu á aðalskipulagi Reykjanesbæjar 1995-2015.

Samkvæmt skipulagslögum nr. 19, 21. maí 1964 hefur ráðherra, þann 23. desember 1997, staðfest breytingar á aðalskipulagi Reykjanesbæjar 1995-2015 frá 28. mars 1996.

Breytingin er sú að vegna fyrirhugaðrar viðbyggingar við sjúkrahús og heilsugæslu er lóðin Skólavegur 6 stækkuð til norðvesturs, út í núverandi skrúðgarð.

Uppdráttur þessi og greinargerð hafa hlotið þá meðferð sem skipulagslög nr. 19/1964 mæla fyrir um og samþykki bæjarstjórnar Reykjanesbæjar. Skipulagsstjórn ríkisins hefur afgreitt breytinguna til staðfestingar.

Umhverfisráðuneytinu, 23. desember 1997.

Guðmundur Bjarnason.

Magnús Jóhannesson.

23. desember 1997 Nr. 763

AUGLÝSING

um breytingu á aðalskipulagi Akraness 1992 - 2012.

Samkvæmt skipulagslögum nr. 19, 21. maí 1964 hefur ráðherra, þann 23. desember 1997, staðfest breytingar á aðalskipulagi Akraness 1992 - 2012, frá 2. febrúar 1995 með síðari breytingum.

Breytingin varðar lóðina við Garðabraut nr. 1 sem í gildandi aðalskipulagi er skilgreind sem svæði fyrir opinberar stofnanir. Hluti lóðarinnar verður að íbúðarsvæði, þar sem reist verði tveggja hæða fjölbýlishús og hinn hlutinn skilgreindur sem verslunar- og þjónustusvæði.

Uppdráttur þessi og greinargerð hafa hlotið þá meðferð sem skipulagslög nr. 19/1964 mæla fyrir um og samþykki bæjarstjórnar Akraness. Skipulagsstjórn ríkisins hefur afgreitt breytinguna til staðfestingar.

Umhverfisráðuneytinu, 23. desember 1997.

Guðmundur Bjarnason.

Magnús Jóhannesson.

30. desember 1997 Nr. 764

REGLUGERÐ

um breytingu á reglugerð nr. 8 14. janúar 1997 um Þróunarsjóð sjávarútvegsins með áorðnum breytingum.

1. gr.

Eftirfarandi breyting er gerð á 8. gr. reglugerðarinnar:

Í stað dagsetningarinnar „1. janúar 1997“ í 1. málsl. 1. mgr. komi: 1. janúar 1998.

Í stað ártalsins „1997“ í 2. málsl. 1. mgr. komi: 1998.

Í stað orðanna „849 kr.“ í 2. málsl. 1. mgr. komi: 880 kr.

Í stað orðanna „322.000 kr.“ í 2. málsl. 1. mgr. komi: 334.000 kr.

Í stað dagsetningarinnar „1. janúar 1997“ í 4. málsl. 1. mgr. komi: 1. janúar 1998.

2. gr.

2. mgr. 16. gr. fellur niður.

3. gr.

Ákvæði til bráðabirgða orðist svo:

Til 1. apríl 1998 skal veita styrki til að úrelda krókabáta á sóknardögum. Skal úreldingarstyrkurinn nema 80% af húftryggingarverðmæti. Gilda ákvæði 7. og 8. gr. laga nr. 92/1994, sem og ákvæði til bráðabirgða II. skv. þeim lögum sbr. lög nr. 89/1995, að öðru leyti um styrkveitingu þessa. Einnig gilda ákvæði 10. og 11. gr. reglugerðar nr. 7/1996 um Þróunarsjóð sjávarútvegsins með síðari breytingum, eftir því sem við á. Skal Þróunarsjóður hafa lokið öllum afgreiðslum vegna umsókna krókabáta á sóknardögum um úreldingarstyrki fyrir 1. maí 1998.

4. gr.

Reglugerð þessi sem sett er samkvæmt ákvæðum laga nr. 92 24. maí 1994 um Þróunarsjóð sjávarútvegsins með síðari breytingum staðfestist hér með til þess að öðlast gildi þegar í stað.

Sjávarútvegsráðuneytinu, 30. desember 1997.

Þorsteinn Pálsson.

Árni Kolbeinsson.

Nr. 765 29. desember 1997

REGLUR

um styrkveitingar samkvæmt ákvæði til bráðabirgða í lögum nr. 36/1997, um almenningsbókasöfn.

1. gr.

Menntamálaráðherra úthlutar styrkjum af fé því sem veitt er í fjárlögum samkvæmt ákvæði til bráðabirgða í lögum nr. 36/1997, um almenningsbókasöfn. Aðalmarkmið styrkjanna er að stuðla að því að almenningsbókasöfn verði fær um að bjóða þjónustu sem styðst við nútímaupplýsingatækni og jafnframt að greiða fyrir tengingu bókasafna landsins í stafrænt upplýsinganet. Styrkirnir eru veittir að fengnum tillögum ráðgjafarnefndar um málefni almenningsbókasafna.

2. gr.

Styrki má veita til verkefna sem samræmast þeim markmiðum er um ræðir í 1. gr., þ. á m.:

a. Kaupa á tölvubúnaði.
b. Endurmenntunar bókavarða.
c. Að semja og gefa út fræðsluefni fyrir almenning um hvernig færa megi sér nýja upplýsingatækni í nyt.
d. Verkefna sem lúta að tölvutengingu bókasafna.

Styrki má einnig veita til annarra þróunarverkefna í þágu almenningsbókasafna, einkum á sviði rannsókna og fræðslu.

3. gr.

Auglýsa skal eftir umsóknum um styrki. Í umsókn skal lýsa eðli, markmiðum, umfangi og framkvæmd verkefnis og áætla tímamörk og kostnað við framkvæmd þess. Jafnframt skal koma fram hvaða aðilar muni vinna að verkefninu, ef við á, og hvaða bókasafn/bókasöfn standi að því, svo og áætlun um fjármögnun. Umsóknir skulu berast fyrir 1. nóvember ár hvert. Ákvörðun um úthlutun skal liggja fyrir eigi síðar en tveimur mánuðum eftir að umsóknarfrestur rennur út.

4. gr.

Forstöðumenn almenningsbókasafna, bókasafnsstjórnir, bókaverðir og samtök bókavarða geta sótt um styrk.

5. gr.

Menntamálaráðuneytið og styrkþegi gera skriflegan samning um verkefnið þar sem fram kemur í hverju það er fólgið, markmið þess, lýsing á framkvæmd og tímasetningar. Einnig skal þar tilgreindur heildarfjárstyrkur til verksins og kveðið á um hvernig staðið skuli að greiðslum og reikningsskilum. Samningurinn skal áritaður til staðfestingar f.h. hlutaðeigandi sveitarstjórnar/sveitastjórna.

6. gr.

Þeir sem fá úthlutað styrk skulu skila skýrslu um verkefnið til menntamálaráðuneytisins. Ráðgjafarnefnd ákveður skilatíma skýrslu fyrir hvert verkefni eftir umfangi þess og áætluðum framgangi.

7. gr.

Heimilt er að binda styrk skilyrði um að mótframlag fáist úr hlutaðeigandi sveitarsjóði eða sveitarsjóðum. Að öðru jöfnu ganga þau bókasöfn fyrir um styrk til tölvu- og hugbúnaðarkaupa sem þegar hafa tryggt sér slíkt mótframlag.

8. gr.

Reglur þessar eru settar með skírskotun til bráðabirgðaákvæðis í lögum nr. 36/1997 um almenningsbókasöfn og öðlast þegar gildi.

Ákvæði til bráðabirgða.

Umsóknarfrestur vegna styrkja á árinu 1998 skal vera til 1. mars það ár.

Menntamálaráðuneytinu, 29. desember 1997.

Björn Bjarnason.

Guðríður Sigurðardóttir.

REGLUGERÐ

um breytingu á reglugerð nr. 236/1990, um flokkun, merkingu og meðferð eiturefna, hættulegra efna og vörutegunda, sem innihalda slík efni.

1. gr.

Í stað fylgiskjals 3, *H-setningar, hættusetningar*, kemur 1. viðauki við reglugerð þessa.

2. gr.

Í stað fylgiskjals 4, *V-setningar, varnaðarsetningar*, kemur 2. viðauki við reglugerð þessa.

3. gr.

Hættu- og varnaðarsetningar efna í fylgiskjali 1, *Listi yfir eiturefni og hættuleg efni,* breytast til samræmis við 3. viðauka við reglugerð þessa.

4. gr.

Reglugerð þessi er sett með stoð í lögum nr. 52/1988, um eiturefni og hættuleg efni, ásamt síðari breytingum, sbr. einnig lög nr. 81/1988, um hollustuhætti og heilbrigðiseftirlit, ásamt síðari breytingum.

Einnig er höfð hliðsjón af ákvæðum samningsins um Evrópskt efnahagssvæði, sem vísað er til í II. viðauka, XV. kafla, tl. 1, tilskipunar 67/548/EBE eins og henni var breytt með tilskipun 93/21/EBE, 2. og 3. viðauka, og tilskipun 96/054/EB.

Reglugerðin öðlast þegar gildi.

Ákvæði til bráðabirgða.

Heimilt er að halda óbreyttu orðalagi á hættu- og varnaðarsetningum, sbr. reglugerð nr. 236/1990, á umbúðum sem þegar eru í notkun þar til 1. janúar 2000.

Umhverfisráðuneytinu, 29. desember 1997.

Guðmundur Bjarnason.

Ingimar Sigurðsson.

1. VIÐAUKI

Fylgiskjal 3

H-setningar, hættusetningar.

H 1	Sprengifimt sem þurrefni
H 2	Sprengifimt við högg, núning, eld eða aðra hita- og neistagjafa
H 3	Mjög sprengifimt við högg, núning, eld eða aðra hita- og neistagjafa
H 4	Myndar mjög sprengifim málmsambönd
H 5	Sprengifimt við upphitun
H 6	Sprengifimt með og án andrúmslofts
H 7	Getur valdið íkveikju

H 8	Eldfimt í snertingu við brennanleg efni
H 9	Sprengifimt í blöndu með brennanlegum efnum
H 10	Eldfimt
H 11	Mjög eldfimt
H 12	Afar eldfimt
H 14	Hvarfast kröftuglega við vatn
H 15	Hvarfast við vatn og myndar afar eldfimar lofttegundir
H 16	Sprengifimt í blöndu með eldnærandi efnum
H 17	Getur valdið sjálfsíkveikju í andrúmslofti
H 18	Getur myndað eldfimar/sprengifimar blöndur af efnagufu og andrúmslofti við notkun
H 19	Getur myndað sprengifim efnasambönd (peroxíð)
H 20	Hættulegt við innöndun
H 21	Hættulegt í snertingu við húð
H 22	Hættulegt við inntöku
H 23	Eitrað við innöndun
H 24	Eitrað í snertingu við húð
H 25	Eitrað við inntöku
H 26	Mjög eitrað við innöndun
H 27	Mjög eitrað í snertingu við húð
H 28	Mjög eitrað við inntöku
H 29	Myndar eitraðar lofttegundir í snertingu við vatn
H 30	Getur orðið mjög eldfimt við notkun
H 31	Myndar eitraða lofttegund í snertingu við sýru
H 32	Myndar mjög eitraða lofttegund í snertingu við sýru
H 33	Hætta á heilsutjóni eykst við reglubundna notkun
H 34	Ætandi
H 35	Mjög ætandi
H 36	Ertir augu
H 37	Ertir öndunarfæri
H 38	Ertir húð
H 39	Hætta á alvarlegu varanlegu heilsutjóni
H 40	Getur valdið varanlegu heilsutjóni
H 41	Hætta á alvarlegum augnskaða
H 42	Getur valdið ofnæmi við innöndun
H 43	Getur valdið ofnæmi í snertingu við húð
H 44	Sprengifimt við upphitun í lokuðu rými
H 45	Getur valdið krabbameini
H 46	Getur valdið arfgengum skaða
H 48	Hætta á alvarlegu heilsutjóni við langvarandi notkun
H 49	Getur valdið krabbameini við innöndun
H 50	Mjög eitrað vatnalífverum
H 51	Eitrað vatnalífverum
H 52	Skaðlegt vatnalífverum
H 53	Getur haft skaðleg langtímaáhrif á lífríki í vatni
H 54	Eitrað plöntum
H 55	Eitrað dýrum
H 56	Eitrað lífverum í jarðvegi
H 57	Eitrað býflugum

H 58	Getur valdið skaðlegum langtímaáhrifum í umhverfinu
H 59	Hættulegt ósonlaginu
H 60	Getur dregið úr frjósemi
H 61	Getur skaðað barn í móðurkviði
H 62	Getur hugsanlega dregið úr frjósemi
H 63	Getur hugsanlega skaðað barn í móðurkviði
H 64	Getur skaðað brjóstmylkinga
H 65	Hættulegt: getur valdið lungnaskaða við inntöku

Samtengdar H-setningar.

H 14/15	Hvarfast kröftuglega við vatn og myndar afar eldfimar lofttegundir
H 15/29	Hvarfast við vatn og myndar eitraðar og afar eldfimar lofttegundir
H 20/21	Hættulegt við innöndun og í snertingu við húð
H 20/22	Hættulegt við innöndun og inntöku
H 20/21/22	Hættulegt við innöndun, í snertingu við húð og við inntöku
H 21/22	Hættulegt í snertingu við húð og við inntöku
H 23/24	Eitrað við innöndun og í snertingu við húð
H 23/25	Eitrað við innöndun og inntöku
H 23/24/25	Eitrað við innöndun, í snertingu við húð og við inntöku
H 24/25	Eitrað í snertingu við húð og við inntöku
H 26/27	Mjög eitrað við innöndun og í snertingu við húð
H 26/28	Mjög eitrað við innöndun og inntöku
H 26/27/28	Mjög eitrað við innöndun, í snertingu við húð og við inntöku
H 27/28	Mjög eitrað í snertingu við húð og við inntöku
H 36/37	Ertir augu og öndunarfæri
H 36/38	Ertir augu og húð
H 36/37/38	Ertir augu, öndunarfæri og húð
H 37/38	Ertir öndunarfæri og húð
H 39/23	Eitrað: hætta á alvarlegu varanlegu heilsutjóni við innöndun
H 39/24	Eitrað: hætta á alvarlegu varanlegu heilsutjóni í snertingu við húð
H 39/25	Eitrað: hætta á alvarlegu varanlegu heilsutjóni við inntöku
H 39/23/24	Eitrað: hætta á alvarlegu varanlegu heilsutjóni við innöndun og í snertingu við húð
H 39/23/25	Eitrað: hætta á alvarlegu varanlegu heilsutjóni við innöndun og inntöku
H 39/24/25	Eitrað: hætta á alvarlegu varanlegu heilsutjóni í snertingu við húð og við inntöku
H 39/23/24/25	Eitrað: hætta á alvarlegu varanlegu heilsutjóni við innöndun, í snertingu við húð og við inntöku
H 39/26	Mjög eitrað: hætta á alvarlegu varanlegu heilsutjóni við innöndun
H 39/27	Mjög eitrað: hætta á alvarlegu varanlegu heilsutjóni í snertingu við húð
H 39/28	Mjög eitrað: hætta á alvarlegu varanlegu heilsutjóni við inntöku
H 39/26/27	Mjög eitrað: hætta á alvarlegu varanlegu heilsutjóni við innöndun og í snertingu við húð
H 39/26/28	Mjög eitrað: hætta á alvarlegu varanlegu heilsutjóni við innöndun og inntöku
H 39/27/28	Mjög eitrað: hætta á alvarlegu varanlegu heilsutjóni í snertingu við húð og við inntöku
H 39/26/27/28	Mjög eitrað: hætta á alvarlegu varanlegu heilsutjóni við innöndun, í snertingu við húð og við inntöku

H 40/20	Hættulegt: getur valdið varanlegu heilsutjóni
H 40/21	Hættulegt: getur valdið varanlegu heilsutjóni í snertingu við húð
H 40/22	Hættulegt: getur valdið varanlegu heilsutjóni við inntöku
H 40/20/21	Hættulegt: getur valdið varanlegu heilsutjóni við innöndun og í snertingu við húð
H 40/20/22	Hættulegt: getur valdið varanlegu heilsutjóni við innöndun og inntöku
H 40/21/22	Hættulegt: getur valdið varanlegu heilsutjóni í snertingu við húð og við inntöku
H 40/20/21/22	Hættulegt: getur valdið varanlegu heilsutjóni við innöndun, í snertingu við húð og við inntöku
H 42/43	Getur valdið ofnæmi við innöndun og í snertingu við húð
H 48/20	Hættulegt: hætta á alvarlegu heilsutjóni við innöndun við langvarandi notkun
H 48/21	Hættulegt: hætta á alvarlegu heilsutjóni í snertingu við húð við langvarandi notkun
H 48/22	Hættulegt: hætta á alvarlegu heilsutjóni við inntöku við langvarandi notkun
H 48/20/21	Hættulegt: hætta á alvarlegu heilsutjóni við innöndun og í snertingu við húð við langvarandi notkun
H 48/20/22	Hættulegt: hætta á alvarlegu heilsutjóni við innöndun og inntöku við langvarandi notkun
H 48/21/22	Hættulegt: hætta á alvarlegu heilsutjóni í snertingu við húð og við inntöku við langvarandi notkun
H 48/20/21/22	Hættulegt: hætta á alvarlegu heilsutjóni við innöndun, í snertingu við húð og við inntöku við langvarandi notkun
H 48/23	Eitrað: hætta á alvarlegu heilsutjóni við innöndun við langvarandi notkun
H 48/24	Eitrað: hætta á alvarlegu heilsutjóni í snertingu við húð við langvarandi notkun
H 48/25	Eitrað: hætta á alvarlegu heilsutjóni við inntöku við langvarandi notkun
H 48/23/24	Eitrað: hætta á alvarlegu heilsutjóni við innöndun og í snertingu við húð við langvarandi notkun
H 48/23/25	Eitrað: hætta á alvarlegu heilsutjóni við innöndun og inntöku við langvarandi notkun
H 48/24/25	Eitrað: hætta á alvarlegu heilsutjóni í snertingu við húð og við inntöku við langvarandi notkun
H 48/23/24/25	Eitrað: hætta á alvarlegu heilsutjóni við innöndun, í snertingu við húð og við inntöku við langvarandi notkun
H 50/53	Mjög eitrað vatnalífverum, getur haft skaðleg langtímaáhrif á lífríki í vatni
H 51/53	Eitrað vatnalífverum, getur haft skaðleg langtímaáhrif á lífríki í vatni
H 52/53	Skaðlegt vatnalífverum, getur haft skaðleg langtímaáhrif á lífríki í vatni

2. VIÐAUKI

Fylgiskjal 4

V-setningar, varnaðarsetningar.

V 1	Geymist á læstum stað
V 2	Geymist þar sem börn ná ekki til
V 3	Geymist á köldum stað

V 4	Geymist fjarri mannabústöðum
V 5	Geymist í .... (vökvi tilgreindur af framleiðanda)
V 6	Geymist í .... (óhvarfgjörn lofttegund tilgreind af framleiðanda)
V 7	Umbúðir skulu vera vel luktar
V 8	Geymist á þurrum stað
V 9	Geymist á vel loftræstum stað
V 12	Umbúðir skulu ekki vera þéttlokaðar
V 13	Má ekki geyma hjá matvælum og öðrum neysluvörum eða fóðri
V 14	Má ekki geyma hjá ... (efni tilgreind af framleiðanda)
V 15	Má ekki hitna
V 16	Haldið frá hita- og neistagjöfum - Reykingar bannaðar
V 17	Haldið fjarri brennanlegum efnum
V 18	Meðhöndlið og opnið umbúðir með varúð
V 20	Neytið ekki matar eða drykkjar meðan á notkun stendur
V 21	Reykingar eru bannaðar meðan á notkun stendur
V 22	Varist innöndun ryks
V 23	Varist innöndun lofttegundar/reyks/gufu/úða (framleiðandi gefur upp hvað á við hverju sinni)
V 24	Varist snertingu við húð
V 25	Varist snertingu við augu
V 26	Berist efnið í augu skal strax skola vandlega með miklu vatni og leita læknis
V 27	Farið strax úr fötum sem óhreinkast af efninu
V 28	Berist efnið á húð, skal strax þvo með miklu .... (efni tilgreint af framleiðanda)
V 29	Má ekki losa í niðurfall
V 30	Hellið ekki vatni á eða í vöruna
V 33	Gerið varúðarráðstafanir gegn stöðurafmagni
V 35	Vörunni og umbúðum hennar skal fargað á tryggilegan hátt
V 36	Notið viðeigandi hlífðarfatnað
V 37	Notið viðeigandi hlífðarhanska
V 38	Notið öndunargrímu ef góð loftræsting er ekki fyrir hendi
V 39	Notið hlífðargleraugu/andlitsgrímu
V 40	Gólf og fleti, sem óhreinkast af efninu, skal hreinsa með .... (efni tilgreint af framleiðanda)
V 41	Varist innöndun reyks við bruna eða sprengingu
V 42	Notið viðeigandi öndunargrímu við reyk/úða (framleiðandi gefur upp hvað á við hverju sinni)
V 43	Notið .... við slökkvistarf (framleiðandi skal gefa upp nákvæma tegund slökkvitækis. Ef vatn eykur á hættuna skal bæta við: „Notið ekki vatn“)
V 45	Leitið umsvifalaust læknis ef slys ber að höndum eða ef lasleika verður vart; sýnið umbúðamerkingarnar ef unnt er
V 46	Leitið umsvifalaust læknis eftir inntöku og sýnið umbúðir eða umbúðamerkingar
V 47	Geymist við hitastig sem ekki er hærra en ...°C (tilgreint af framleiðanda)
V 48	Halda skal vörunni rakri með ... (efni tilgreint af framleiðanda)
V 49	Má aðeins geyma í upprunalegum umbúðum
V 50	Má ekki blanda með ... (efni tilgreint af framleiðanda)
V 51	Má aðeins nota á vel loftræstum stað
V 52	Notist ekki á stóra fleti í íbúðarhúsnæði eða öðrum vistarverum

V 53	Varist snertingu - aflið sérstakra notkunarleiðbeininga
V 56	Skilið efni og umbúðum á móttökustöð fyrir spilliefni
V 57	Notið viðeigandi umbúðir til að forðast mengun umhverfisins
V 59	Leitið til framleiðanda/birgis um upplýsingar varðandi endurnýtingu/ endurvinnslu
V 60	Efni og umbúðum skal fargað sem spilliefnum
V 61	Forðist losun út í umhverfið. Athugið sérstakar ráðleggingar/öryggisleiðbeiningar
V 62	Varist að framkalla uppköst eftir inntöku. Leitið umsvifalaust læknis og sýnið umbúðir eða umbúðamerkingar

Samtengdar V-setningar.

V 1/2	Geymist á læstum stað þar sem börn ná ekki til
V 3/7	Geymist á köldum stað, umbúðir skulu vera vel luktar
V 3/9/14	Geymist á köldum og vel loftræstum stað en ekki hjá ... (efni tilgreint af framleiðanda)
V 3/9/14/49	Má aðeins geyma í upprunalegum umbúðum á köldum og vel loftræstum stað og ekki hjá _____ (efni tilgreint af framleiðanda)
V 3/9/49	Má aðeins geyma í upprunalegum umbúðum á köldum og vel loftræstum stað
V 3/14	Geymist á köldum stað og ekki hjá .... (efni tilgreint af framleiðanda)
V 7/8	Geymist á þurrum stað, umbúðir skulu vera vel luktar
V 7/9	Geymist á vel loftræstum stað, umbúðir skulu vera vel luktar
V 7/47	Geymist í vel luktum umbúðum við hitastig sem er ekki hærra en ...°C (tilgreint af framleiðanda)
V 20/21	Neytið hvorki matar né drykkjar meðan á notkun stendur. Reykingar bannaðar
V 24/25	Varist snertingu við húð og augu
V 29/56	Má ekki losa í niðurfall: Skilið efni og umbúðum á móttökustöð fyrir spilliefni
V 36/37	Notið viðeigandi hlífðarfatnað og hlífðarhanska
V 36/37/39	Notið viðeigandi hlífðarfatnað, hlífðarhanska og hlífðargleraugu/andlitsgrímu
V 36/39	Notið viðeigandi hlífðarfatnað og hlífðargleraugu/andlitsgrímu
V 37/39	Notið viðeigandi hlífðarhanska og hlífðargleraugu/andlitsgrímu
V 47/49	Má aðeins geyma í upprunalegum umbúðum og við hitastig, sem ekki er hærra en _____ °C (tilgreint af framleiðanda)

3. VIÐAUKI

Fylgiskjal 1

Listi yfir eiturefni og hættuleg efni.

Heiti efna	Varnaðarmerki	Hættusetningar	Varnaðarsetningar	Athugasemdir
akrólein	F + Tx	11-25-26-34	(1/2)-3/9/14-26-36/37/39-38-45	Ú
akrýlamíð	T	45-46-24/25-48/23/24/25	53-45	D,E,Ú
akrýlonítríl	F + T	45-11-23/24/25-38	53-45	D,E,Ú

Heiti efna	Varnaðarmerki	Hættusetningar	Varnaðarsetningar	Athugasemdir
alkalíhexaflúorsílikröt	T	23/24/25	(1/2)-26-45	Ú
alkalípíkröt	E + T	3-23/24/25	(1/2)-28-35-37-45	Ú
allýlamín	F + T	11-23/24/25	(1/2)-9-16-24/25-45	Ú
4-amínóbífenýl	T	45-22	53-45	E,Ú
4-amínóbífenýlsölt	T	45-22	53-45	E,Ú
4-amínó-*N*,*N*-díetýl-anilín	T	25-34	(1/2)-26-36-45	Ú
amínókarb	T	24/25	(1/2)-28-36/37-45	Ú
ammoníumflúoríð	T	23/24/25	(1/2)-26-45	Ú
ammoníumhexaflúor-sílikat	T	23/24/25	(1/2)-26-45	Ú
anilínsölt	T	20/21/22-40-48/23/24/25	(1/2)-28-36/37-45	Ú
antímontríflúoríð	T	23/24/25	(1/2)-7-26-45	Ú
arsen	T	23/25	(1/2)-20/21-28-45	Ú
arsensambönd, önnur en arsentríoxíð	T	23/25	(1/2)-20/21-28-45	Ú
asetónítríl	F + T	11-23/24/25	(1/2)-16-27-45	Ú
atrazin	Xn	20/22-36-40-43	(2)-36/37-46	
benkínox	T	21-25	(1/2)-36/37-45	Ú
benomýl	Xn	40	(2)-36/37	
1,2-benzantrasen	T	45	53-45	Ú
benz(*a*)antrasen	T	45	53-45	Ú
benzen	F + T	45-11-48/23/24/25	53-45	E,Ú
2,3-benzflúoranten	T	45	53-45	Ú
8,9-benzflúoranten	T	45	53-45	Ú
10,11-benzflúoranten	T	45	53-45	Ú
benzidín	T	45-22	53-45	E,Ú
benzidínsölt	T	45-22	53-45	E,Ú
benzó(*b*)flúoranten	T	45	53-45	Ú
benzó(*j*)flúoranten	T	45	53-45	Ú
benzó(*k*)flúoranten	T	45	53-45	Ú
para-benzókínon	T	23/25-36/37/38	(1/2)-26-28-45	Ú
1,2-benzópýren	T	45-46-60-61	53-45	Ú
benzó(*a*)pýren	T	45-46-60-61	53-45	Ú
benzóýlperoxíð	E + Xi	2-7-36-43	(2)-3/7-14-36/37/39	
1,3-bis(2,3-epoxýpróp-oxý)benzen	T	23/24/25-40-43	(1/2)-23-24-45	Ú
bis(1-hýdroxýsýkló-hexýl)peroxíð	E + C	2-7-22-34	(1/2)-3/7-14-36/37/39-45	
bínapakrýl	T	61-21/22	53-45	E,Ú
bínýlsýklóhexandí-epoxíð, sjá 1-epoxýetýl-3,4-epoxýsýklóhexan	T	23/24/25-40	(1/2)-23-24-45	
blýarsenat	T	23/25	(1/2)-20/21-28-45	Ú
blý(II)asetat	T	61-62-33-48/22	53-45	E,Ú
blý(II)fosfat	T	61-62-33-48/22	53-45	E,Ú
blýsambönd, önnur en þau, sem talin eru sérstaklega á listanum	T	61-62-20/22-33	53-45	E,Ú
blý-2,4,6-trínítró-resorsínólat	E + T	61-62-3-20/22-33	53-45	E,Ú

Heiti efna	Varnaðarmerki	Hættusetningar	Varnaðarsetningar	Athugasemdir
brennisteinsdíoxíð	T	23-36/37	(1/2)-7/9-45	Ú
brennisteinsvetni	Fx + Tx	12-26	(1/2)-7/9-16-45	Ú
brómediksýra	T + C	23/24/25-35	(1/2)-36/37/39-45	Ú
brómeten	Fx	12	(2)-9-16-33	
brómoxýnil	T	25-63	(1/2)-36/37-45	Ú
brómóform	T	23-36/38	(1/2)-28-45	Ú
1,2-bútadíen	Fx + T	45-12	53-45	D,Ú
bútan (≥ 0,1% 1,3-bútadíen)	Fx + T	45-12	53-45	Ú
bútan (< 0,1% 1,3-bútadíen)	Fx	12	(2)-9-16	
bútan-1,2:3,4-díepoxíð	T	23/24/25-36/37/38-40-42/43	(1/2)-23-24-45	Ú
búten	Fx	12	(2)-9-16-33	
2-bútenal	F + T	11-23-36/37/38	(1/2)-29-33-45	Ú
bútýlen	Fx	12	(2)-9-16-33	
bútýlklórformíat	T	10-23-34	(1/2)-26-36-45	Ú
2-bútýn-1,4-díól	T	25-34	(1/2)-22-36-45	Ú
bútýrónítríl	T	10-23/24/25	(1/2)-45	Ú
dekaklórpentasýkló-(5,2,1-$0^{2,6}$,$0^{3,9}$,$0^{5,8}$)-dekan-4-on	T	24/25-40	(1/2)-22-36/37-45	Ú
dekarbófúran	T	23/24/25	(1/2)-13-36/37-45	Ú
demeton-*O*-metýl	T	25	(1/2)-24-36/37-45	Ú
demeton-*S*-metýlsúlfon	T	21-25	(1/2)-22-28-36/37-45	Ú
díamínóbenzen	T	23/24/25-43	(1/2)-28-45	Ú
4,4'-díamínóbífenýl	T	45-22	53-45	E,Ú
orto-díanisidín	T	45-22	53-45	E,Ú
orto-díanisidínsölt	T	45-22	53-45	E,Ú
díbenzóýlperoxíð	E + Xi	2-7-36-43	(2)-3/7-14-36/37/39	
1,2-díbrómetan	T	45-23/24/25-36/37/38	53-45	E,Ú
1,2-díbróm-3-klórprópan	T	45-46-25-48/20/21	53-45	E,Ú
díepoxý-1,2:3,4-bútan	T	23/24/25-36/37/38-40-42/43	(1/2)-23-24-45	Ú
N,N-díetýl-4- amínó-anilín	T	25-34	(1/2)-26-36-45	Ú
díetýlenglýkóldíakrýlat	T	24-36/38-43	(1/2)-28-39-45	D,Ú
díetýlsúlfat	T	45-46-20/21/22-34	53-45	E,Ú
difenýlamín	T	23/24/25-33	(1/2)-28-36/37-45	Ú
dígitoxín	T	23/25-33	(1/2)-45	Ú
díklóbenýl	Xn	21	(2)-36/37	
3,3'-díklórbenzidín sölt	T	45-21-43	53-45	E,Ú
1,2-díklóretan	F + T	45-11-22-36/37/38	53-45	E,Ú
3,3'-díklór-1-nítróetan	T	23/24/25	(1/2)-26-45	Ú
1,1-díklórprópen	F + T	11-25	(1/2)-16-29-33-45	Ú
1,2-díklórprópen	F + T	11-25	(1/2)-16-29-33-45	Ú
1,3-díklórprópen	T	10-20/21-25-36/37/38-43	(1/2)-36/37-45	Ú
O-(2,2-díklórvínýl)-*O*-metýl-*O*-(2-etýlsúlfinýl etýl)fosfat	T	23/24/25	(1/2)-13-45	Ú

Heiti efna	Varnaðarmerki	Hættusetningar	Varnaðarsetningar	Athugasemdir
díklórvos	T	24/25	(1/2)-23-36/37-45	Ú
díkúmarín	T	22-48/25	(1/2)-37-45	Ú
dímetilan	T	21-25	(1/2)-36/37-45	
3,3'-dímetoxýbenzidín	T	45-22	53-45	E,Ú
3,3'-dímetoxýbenzidínsölt	T	45-22	53-45	E,Ú
N,N-dímetýlanilín	T	23/24/25-33	(1/2)-28-37-45	Ú
3,3'-dímetýlbenzidín	T	45-22	53-45	E,Ú
3,3'-dímetýlbenzidínsölt	T	45-22	53-45	E,Ú
dímetýleter	Fx	12	(2)-9-16-33	
N,N-dímetýlfenýldíamín	T	23/24/25	(1/2)-28-45	Ú
N,N-dímetýlhýdrazín	F + T	45-11-23/25-34	53-45	E,Ú
dímetýlkarbamóýlklóríð	T	45-22-23-36/37/38	53-45	E,Ú
2,2-dímetýlpróp andíól-1,3-díakrýlat	T	24-36/38-43	(1/2)-28-39-45	D,Ú
N,N-dímetýltólúidín, allir ísomerar	T	23/24/25-33-52/53	(1/2)-28-36/37-45-61	Ú
dínex	T	23/24/25	(1/2)-13-45	Ú
dínex, sölt og esterar	T	23/24/25	(1/2)-13-45	Ú
dínítrófenól	T	23/24/25-33	(1/2)-28-37-45	Ú
dínítrófenól, sölt og esterar	T	23/24/25-33	(1/2)-28-37-45	Ú
dínítrótólúen, allir ísómerar	T	23/24/25-33	(1/2)-28-37-45	Ú
dínobúton	T	25	(1/2)-37-45	Ú
dínosam	T	23/24/25	(1/2)-13-45	Ú
dínosam, sölt og esterar	T	23/24/25	(1/2)-13-45	Ú
dínoseb, sölt og esterar	T	61-62-24/25-36-44	53-45	E,Ú
dínoterb	T	61-24/25-36-44	53-45	E,Ú
dínoterb, sölt og esterar	T	61-23/24/25	53-45	E,Ú
díoxakarb	T	25	(1/2)-37-45	Ú
1,4-díoxan	F + Xn	11-19-36/37-40	(2)-16-36/37	
díoxasýklóhexan	F + Xn	11-19-36/37-40	(2)-16-36/37	
dísýan	F + T	11-23	(1/2)-23-45	Ú
DNOC, natríum og kalíumsölt	T	23/24/25-33	(1/2)-13-45	Ú
endotal-Na	T	21-25-36/37/38	(1/2)-36/37/39-45	Ú
endotíon	T	24/25	(1/2)-36/37-45	Ú
epíklórhýdrín	T	45-10-23/24/25-34-43	53-45	E,Ú
epoxýetýlbenzen	T	45-21-36	53-45	E,Ú
1-epoxýetýl-3,4-epoxýsýklóhexan	T	23/24/25-40	(1/2)-23-24-45	Ú
1,2-epoxýprópan	Fx + T	45-12-20/21/22-36/37/38	53-45	E,Ú
2,3-epoxýpropanól	T	23-21/22-36/37/38-42/43	(1/2)-45	Ú
2,3-epoxýpropýlakrýlat	T	23/24/25-34-43	(1/2)-26-36/37/39-45	D,Ú
1,2-epoxýsýklóhexan-4-oxíran	T	23/24/25-40	(1/2)-23-24-45	Ú
eten	Fx	12	(2)-9-16-33	
etíon	T	21-25	(1/2)-25-36/37-45	Ú
etýlamín	Fx + Xi	12-36/37	(2)-16-26-29	
N-etýlanilín	T	23/24/25-33	(1/2)-28-37-45	Ú
etýlen	Fx	12	(2)-9-16-33	

Heiti efna	Varnaðarmerki	Hættusetningar	Varnaðarsetningar	Athugasemdir
etýlendíbrómíð	T	45-23/24/25-36/37/38	53-45	E,Ú
etýlendíklóríð	F + T	45-11-22-36/37/38	53-45	E,Ú
etýlenoxíð	Fx + T	45-46-12-23-36/37/38	53-45	E,Ú
etýlentíóþvagefni	T	61-22	53-45	Ú
etýlklórformíat	F + T	11-23-36/37/38	(1/2)-9-16-33-45	Ú
etýlklóríð	Fx	12	(2)-9-16-33	
fenamínosúlf	T	21-25	(1/2)-36/37-45	Ú
fenól	T	24/25-34	(1/2)-28-45	Ú
fenýlendíamín	T	23/24/25-43	(1/2)-28-45	Ú
meta- fenýlendíamín-dívetnisklóríð	T	23/24/25	(1/2)-28-45	Ú
para-fenýlendíamín-dívetnisklóríð	T	23/24/25	(1/2)-28-45	Ú
formaldehýð í lausn, styrkur meiri en 25% HCHO	T	23/24/25-34-40-43	(1/2)-26-36/37-45-51	D,Ú
2-fúraldehýd, sjá 2-fúrýlmetanal	T	23/25	(1/2)-24/25-45	Ú
fúrfúral, sjá 2-fúrýlmetanal	T	23/25	(1/2)-24/25-45	Ú
2-fúrýlmetanal	T	23/25	(1/2)-24/25-45	Ú
glýsidól	T	23-21/22-36/37/38-42/43	(1/2)-45	Ú
glýsidýlakrýlat	T	23/24/25-34-43	(1/2)-26-36/37/39-45	D,Ú
HCH (nema lindan)	T	21-25-40	(1/2)-22-36/37-45	Ú
hexaklórbenzen	T	45-48/25	53-45	Ú
1,2,3,4,10,10-hexaklór-6,7-epoxý-1,4,4a,5,6,7, 8, 8a-oktahýdro-endo-1,4-exo-5,8-dímetanónaftalín	Tx + N	25-27-40-48/25-50/53	(1/2)-22-36/37-45-60-61	Ú
1,2,3,4,10,10-hexaklór-6,7-epoxí-1,4,4a,5,6,7,8, 8a-oktahýdro-exo-1,4-exo-5,8-dímetanónaftalín	Tx + N	24-28-50/53	(1/2)-22-36/37-45-60-61	Ú
1,2,3,4,10,10-hexaklór-1,4,4a,5,8,8a-hexahýdró-1,4-endó-5,8-exó-dímetanó-naftalín	T + N	24/25-40-48/24/25-50/53	(1/2)-22-36/37-45-60-61	Ú
1,2,3,4,5,6-hexaklór-sýklóhexan (nema lindan)	T	21-25-40	(1/2)-22-36/37-45	Ú
hexametýlfosfórtríamíð	T	45-46	53-45	Ú
hexanítródífenýlamín	E + Tx + N	2-26/27/28-33-51/53	(1/2)-35-36-45-61	Ú
2-hexanon	F+T	11-48/23	(1/2)-9-16-29-45-51	Ú
hýdrazín	T	45-10-23/24/25-34-43	53-45	E,Ú
hýdrazínlausn ≥ 25% hýdrazín	T	45-23/24/25-34-43	53-45	E,Ú
hýdrazínlausn 10 - 25% hýdrazín	T	45-20/21/22-34-43	53-45	E,Ú
hýdrazínlausn 3 - 10% hýdrazín	T	45-20/21/22-36/38-43	53-45	E,Ú
hýdrazínlausn 1 - 3% hýdrazín	T	45-43	53-45	E,Ú
hýdrazínlausn 0,1 - 1% hýdrazín	T	45	53-45	E,Ú
hýdrazínsölt	T	45-23/24/25-43	53-45	E,Ú

Heiti efna	Varnaðarmerki	Hættusetningar	Varnaðarsetningar	Athugasemdir
2-hýdroxýetýlakrýlat	T	24-34-43	(1/2)-26-36/39-45	D,Ú
hýdroxýprópýlakrýlat (2-hýdroxý-1-metýletýl-akrýlat(1),2-hýdroxý-própýlakrýlat(2) ásamt blöndum þeirra)	T	23/24/25-34-43	(1/2)-26-36/37/39-45	D,Ú
ioxýnil	T	21-25-63	(1/2)-36/37-45	Ú
ímídazólidín-2-tíon	T	61-22	53-45	Ú
ísóbútan (< 0,1 % bútadíen)	Fx	12	(2)-9-16	
ísóbútan (≥ 0,1% bútadíen)	Fx + T	45-12	53-45	Ú
joðmetan	T	21-23/25-37/38-40	(1/2)-36/37-38-45	Ú
joðvetni	C	34	(1/2)-26-45	
joðvetni, lausn, innihald > 25% HI	C	34	(1/2)-26-45	
joðvetni, lausn innihald 10 - 25% HI	C	36/38	(1/2)-26-45	
kadmíumflúoríð	T	23/25-33-40	(1/2)-22-45	Ú
kadmíumformíat	T	23/25-33-40	(1/2)-22-45	Ú
kadmíumhexaflúorsílikat	T	23/25-33-40	(1/2)-22-45	Ú
kadmíumjoðíð	T	23/25-33-40	(1/2)-22-45	Ú
kadmíumklóríð	T	45-48/23/25	53-45	E,Ú
kadmíumoxíð	T	49-22-48/23/25	53-45	E,Ú
kadmíumsúlfat	T	49-22-48/23/25	53-45	E,Ú
kadmíumsúlfíð	T	22-40-48/23/25	(1/2)-22-36/37-45	Ú
kalíumflúoríð	T	23/24/25	(1/2)-26-45	Ú
kalíumhexaflúorsílikat, sjá alkalíhexaflúorsíliköt	T	23/24/25	(1/2)-26-45	Ú
kalíumnítrít	O + T	8-25	(1/2)-45	Ú
kalsíumarsenat	T	23/25	(1/2)-20/21-28-45	Ú
kalsíumkrómat	T	45-22	53-45	E,Ú
kamfeklór	T	21-25-37/38-40	(1/2)-36/37-45	Ú
kaptan	Xn	36-40-43	(2)-36/37	
kínon	T	23/25-36/37/38	(1/2)-26-28-45	Ú
klór	T	23-36/37/38	(1/2)-7/9-45	Ú
klóralhýdrat	T	25-36/38	(1/2)-25-45	Ú
klóranílín (mónó-,dí- og trí-)	T	23/24/25-33	(1/2)-28-36/37-45	Ú
klórasetónítríl	T	23/24/25	(1/2)-45	Ú
klórdekon	T	24/25-40	(1/2)-22-36/37-45	Ú
klórdímetýleter	F + T	45-11-20/21/22	53-45	E,Ú
klórdínítróbenzen, allir ísómerar	T	23/24/25-33	(1/2)-28-37-45	Ú
1-klór-2,3-epoxýprópan	T	45-10-23/24/25-34-43	53-45	E,Ú
klóretan	Fx	12	(2)-9-16-33	
klóreten, sjá vínýlklóríð	Fx + T	45-12	53-45	D,Ú
klóretýlen	Fx + T	45-12	53-45	D,Ú
klórfóníumklóríð	T	21-25-36/38	(1/2)-36/37/39-45	Ú
klórmaurasýrubútýlester	T	10-23-34	(1/2)-26-36-45	Ú

Heiti efna	Varnaðarmerki	Hættusetningar	Varnaðarsetningar	Athugasemdir
klórmaurasýruprópýlester	T	10-23-34	(1/2)-26-36-45	Ú
klórmetan	Fx + Xn	12-40-48/20	(2)-9-16-33	Ú
klórmetýlmetýleter	F + T	45-11-20/21/22	53-45	E,Ú
para-klórnítróbenzen	T	23/24/25-33	(1/2)-28-37-45	Ú
1-klór-4-nítróbenzen	T	23/24/25-33	(1/2)-28-37-45	Ú
klórófasinon	Tx	23-27/28-48/24/25	(1/2)-36/37-45	Ú
klóróform	Xn	22-38-40-48/20/22	(2)-36/37	
klórvetni, þurrt	C	35-37	(1/2)-7/9-26-45	
koffein	Xn	22	(2)	
kresól	T	24/25-34	(1/2)-36/37/39-45	Ú
krótonaldehýð	F + T	11-23-36/37/38	(1/2)-29-33-45	Ú
kúmafúrýl	T	25-48/25	(1/2)-37-45	Ú
kúmaklór	Xn	48/22	(2)-37	
kúmitóat	T	25	(1/2)-28-36/37-45	Ú
kvikasilfur	T	23-33	(1/2)-7-45	Ú
kvikasilfur(II)fúlmínat	E + T	3-23/24/25-33	(1/2)-3-35-45	Ú
kvikasilfur(II)oxíð-sýaníð	E + T	3-23/24/25-33	(1/2)-28-35-45	Ú
merkaptódímetur	T	25	(1/2)-22-37-45	Ú
metantíól	Fx + Xn	12-20	(2)-16-25	
metíokarb	T	25	(1/2)-22-37-45	Ú
metoxýeten	Fx	12	(2)-9-16-33	D
metýlamín	Fx + Xi	12-36/37	(2)-16-26-29	
N-metýlanilín	T	23/24/25-33	(1/2)-28-37-45	Ú
(metýlazoxý)metýl-asetat	T	45-61	53-45	Ú
metýlbútýlketon, sjá 2-hexanon	F + T	11-48/23	(1/2)-9-16-29-45-51	Ú
4,4'-metýlenbis-(2-klóranilín)sölt	T	45-22	53-45	E,Ú
metýletýleter	Fx	12	(2)-9-16-33	
metýlfenól	T	24/25-34	(1/2)-36/37/39-45	Ú
metýlísósýanat	Fx + T	12-23/24/25-36/37/38	(1/2)-9-30-43-45	Ú
metýljoðíð	T	21-23/25-37/38-40	(1/2)-36/37-38-45	Ú
metýlklórformíat	F + T	11-23-36/37/38	(1/2)-9-16-33-45	Ú
metýlklóríð	Fx + Xn	12-40-48/20	(2)-9-16-33	Ú
N-metýl-*N*-nítrósó-*N*'-nítrógúanidín	T + N	45-20-36/38-51/53	53-45-61	E,Ú
metýloxíran, sjá própýlenoxíð	Fx + T	45-12-20/21/22-36/37/38	53-45	E,Ú
2-metýlprópen	Fx	12	(2)-9-16-33	
(3-metýl-1-*H*-pýrazól-5-ýl)-*N*,*N*-dímetýlkarbamat	T	23/24/25	(1/2)-13-45	Ú
4-metýlpýridín	T	10-20/22-24-36/37/38	(1/2)-26-36-45	Ú
N-metýl-2,4,6-*N*-tetranítróanilín	E + T	2-23/24/25-33	(1/2)-35-45	Ú
N-metýltólúidín	T	23/24/25-33	(1/2)-28-36/37-45	Ú
metýlvínýleter, sjá metoxýeten	Fx	12	(2)-9-16-33	D
mónóbrómediksýra, sjá brómediksýra	T + C	23/24/25-35	(1/2)-36/37/39-45	Ú

Heiti efna	Varnaðarmerki	Hættusetningar	Varnaðarsetningar	Athugasemdir
mónóklórmetan, sjá metýlklóríð	Fx + Xn	12-40-48/20	(2)-9-16-33	Ú
mónómetýlamín	Fx + Xi	12-36/37	(2)-16-26-29	
beta-naftýlamín	T	45-22	53-45	E,Ú
2-naftýlamín	T	45-22	53-45	E,Ú
2-naftýlamínsölt	T	45-22	53-45	E,Ú
naftýlindandíon	T	25	(1/2)-13-45	Ú
natríumflúoríð	T	25-32-36/38	(1/2)-22-36-45	Ú
natríumnítrít	O + T	8-25	(1/2)-45	Ú
neópentan	Fx	12	(2)-9-16-33	
neópentýlglýkól-díakrýlat	T	24-36/38-43	(1/2)-28-39-45	D,Ú
nítróanilín	T	23/24/25-33-52/53	(1/2)- 28-36/37-45-61	Ú
5-nítróasenaften	T	45	53-45	Ú
2-nítrónaftalen	T	45	53-45	Ú
2-nítróprópan	T	45-10-20/22	53-45	E,Ú
norbormíd	Xn	22	(2)	
oxíran	Fx + T	45-46-12-23-36/37/38	53-45	E,Ú
oxýkarboxín	Xn	22	(2)	
pentaklórfenól, sölt þess	Tx + N	24/25-26-36/37/38-40-50/53	(1/2)-22-36/37-45-52-60-61	Ú
pentaklórnítróbensen	Xi	43	(2)-24-37	
4-pikólín	T	10-20/22-24-36/37/38	(1/2)-26-36-45	Ú
pikrínsýra, sjá 2,4,6-trínítrófenól	E + T	2-4-23/24/25	(1/2)-28-35-37-45	Ú
pikrínsýra, sölt sýrunnar	E + T	3-23/24/25	(1/2)-28-35-37-45	Ú
pindon	T	25-48/25	(1/2)-37-45	Ú
piperidín	F + T	11-23/24-34	(1/2)-16-26-27-45	Ú
pirimíkarb	T	25	(1/2)-22-37-45	Ú
prómekarb	T	25	(1/2)-24-37-45	Ú
própan	Fx	12	(2)-9-16	
1,3-própansulton	T	45-21/22	53-45	E,Ú
própargýlalkóhól	T	10-23/24/25-34	(1/2)-26-28-36-45	Ú
própen	Fx	12	(2)-9-16-33	
2-própenal, sjá akróleín	F + Tx	11-25-26-34	(1/2)-3/9/14-26-36/37/39-38-45	Ú
própoxúr	T	25	(1/2)-37-45	Ú
própýlen, (sjá própen)	Fx	12	(2)-9-16-33	
própýlenoxíð	Fx + T	45-12-20/21/22-36/37/38	53-45	E,Ú
N-própýlklórformíat	T	10-23-34	(1/2)-26-36-45	Ú
2-própýn-1-ól	T	10-23/24/25-34	(1/2)-26-28-36-45	Ú
resorsínóldíglýsidýleter	T	23/24/25-40-43	(1/2)-23-24-45	Ú
rótenon	T	25-36/37/38	(1/2)-22-24/25-36-45	Ú
selen	T	23/25-33	(1/2)-20/21-28-45	Ú
selensambönd, önnur en kadmíumsúlfóselenið	T	23/25-33	(1/2)-20/21-28-45	Ú
sinkarsenat, sjá arsen-sambönd, önnur en arsentríoxíð	T	23/25	(1/2)-20/21-28-45	Ú

Heiti efna	Varnaðarmerki	Hættusetningar	Varnaðarsetningar	Athugasemdir
sinkkrómöt, þar með talið sinkkalíumkrómat	T	45-22-43	53-45	E,Ú
strontíumkrómat	T	45-22	53-45	E,Ú
g-strófantín	T	23/25-33	(1/2)-45	Ú
k-strófantín	T	23/25-33	(1/2)-45	Ú
stýrenoxíð	T	45-21-36	53-45	E,Ú
sýanamíð	T	21-25-36/38-43	(1/2)-3-22-36/37-45	Ú
sýanasín	Xn	22	(2)-37	
sýklóprópan	Fx	12	(2)-9-16-33	
2,3,4,6-tetraklórfenól	T	25-36/38	(1/2)-26-28-37-45	Ú
tíókínox	Xn	22	(2)-24	
tíómeton	T	21-25	(1/2)-36/37-45	Ú
TNT	E + T	2-23/24/25-33	(1/2)-35-45	Ú
ortó-tólidín, 2-tólidín	T	45-22	53-45	E,Ú
ortó-tólidínsölt	T	45-22	53-45	E,Ú
ortó-tólúidín,	T	45-23/25-36	53-45	E,Ú
tríbrómmetan	T	23-36/38	(1/2)-28-45	Ú
tríbútýltinsambönd önnur en þau, sem greind eru sérstaklega á þessum lista	T	21-25-36/38-48/23/25	(1/2)-35-36/37/39-45	Ú
trífenýltinsambönd, önnur en þau, sem greind eru sérstaklega á þessum lista	T	23/24/25	(1/2)-26-27-28-45	Ú
tríklórasetónítríl	T	23/24/25	(1/2)-45	Ú
tríklórmetan	Xn	22-38-40-48/20/22	(2)-36/37	
trímetýlamín	Fx + Xi	12-36/37	(2)-16-26-29	
2,4,6-trínítrófenól	E + T	2-4-23/24/25	(1/2)-28-35-37-45	Ú
2,4,6-trínítrófenýl-metýlnítramín	E + T	2-23/24/25-33	(1/2)-35-45	Ú
2,4,6-trínítrótólúen	E + T	2-23/24/25-33	(1/2)-35-45	Ú
tríprópýltinsambönd, önnur en þau sem greind eru sérstaklega á þessum lista	T	23/24/25	(1/2)-26-27-28-45	Ú
varfarín	T	61-48/25	53-45	E,Ú
vetnisbrómíð	C	34-37	(1/2)-7/9-26-45	
vetnisjoðíð, sjá joðvetni	C	35-37	(1/2)-7/9-26-45	
vetnisklóríð, þurrt sjá klórvetni	C	35-37	(1/2)-7/9-26-45	
vetnissúlfíð, sjá brennisteinsvetni	Fx + Tx	12-26	(1/2)-7/9-16-45	Ú
vínýlbrómíð	Fx	12	(2)-9-16-33	
vínýlklóríð	Fx + T	45-12	53-45	D,Ú
xýlenól, allir ísómerar	T	24/25-34	(1/2)-28-45	Ú
xýlidín, allir ísómerar	T	23/24/25-33	(1/2)-28-36/37-45	Ú

REGLUGERÐ

um breytingu á reglugerð nr. 579/1993 um aukefni í matvælum.

1. gr.

2. gr. verði svohljóðandi:

Aukefni eru efni sem aukið er í fæðu til þess að hafa áhrif á geymsluþol, lit, lykt, bragð eða aðra eiginleika matvæla, eins og nánar er kveðið á um í viðauka 4. Í fullunninni vöru eru aukefni til staðar að öllu leyti eða að hluta, í breyttri eða óbreyttri mynd.

2. gr.

3. gr. verði svohljóðandi:

Eftirtalin efni eru ekki aukefni:

a) tæknileg hjálparefni*;
b) bragðefni, nema þau séu tilgreind í aukefnalista;
c) varnarefni (svo sem skordýra- og sveppaeitur og önnur varnarefni);
d) vítamín og steinefni (bætiefni) notuð í þeim tilgangi að hafa áhrif á næringargildi matvæla;
e) efni ætluð til meðhöndlunar á neysluvatni;
f) vörur sem innihalda pektín og eru framleiddar úr þurrkuðu eplakvoðumauki og/eða berki sítrusávaxta, með hjálp útþynntrar sýru sem síðan er að nokkru hlutleyst með natríum eða kalíum söltum (fljótandi pektín);
g) hráefni (gúmmí) til framleiðslu á tyggigúmmíi;
h) hvítt eða gult dextrín, ristuð eða dextríneruð sterkja, sterkja umbreytt með sýru- eða basameðhöndlun, bleikt sterkja, eðlisfræðilega umbreytt sterkja og sterkja meðhöndluð með amýlösum;
i) blóðvökvi, ætilegt gelatín, vatnsrofin prótein og sölt þeirra, mjólkurprótein og glútein;
j) amínósýrur og sölt þeirra, hafi þau ekkert tæknilegt hlutverk í vörunni, að frátaldri glútamínsýru, glýsíni og systíni og söltum þeirra;
k) kasín og sölt þess;
l) inúlín;
m) matarsalt, sykur, etýlalkóhól, borðedik og mjöl (t.d. kartöflumjöl);
n) matvæli þykkt eða þurrkuð og bragðefni sem notuð eru við framleiðslu matvæla vegna bragðáhrifa, ilmáhrifa eða næringargildis og gefa matvælum þar að auki lit, svo sem paprika, túrmerik og saffran og
o) litarefni sem notuð eru til að lita óæta ytri húð á matvælum, s.s. ostskorpu og pylsuskæni.

3. gr.

8. gr. verði svohljóðandi:

Í tilbúnum samsettum matvælum getur hvert hráefni innihaldið þau aukefni og í því magni sem leyfilegt er samkvæmt aukefnalista. Samanlagt magn hvers aukefnis í samsettum matvælum má þó ekki vera meira en tilgreint hámarksmagn efnisins í matvælaflokki þeim sem hin tilbúna vara tilheyrir í aukefnalista, hafi slík mörk verið sett þar fyrir notkun efnisins.

Framangreind ákvæði eiga ekki við um ungbarnablöndur, stoðblöndur og barnamat.

4. gr.

Við d-lið 12. gr. bætast málsliðir sem eru svohljóðandi:

Í tengslum við vöruheiti á borðsætuefnum skal koma fram merkingin „Borðsæta sem inniheldur ...", þar sem fram kemur heiti sætuefnisins. Á umbúðum borðsætuefna sem innihalda aspartam skal koma fram merkingin: „Inniheldur fenýlalanín" og vörur sem innihalda sykuralkóhól skulu merktar: „Mikil neysla getur haft hægðalosandi áhrif".

5. gr.

Við 14. gr. bætist ný mgr. sem er svohljóðandi:

Hollustuvernd ríkisins skal, að höfðu samráði við aukefnanefnd, gangast fyrir rannsóknum á neyslu aukefna. Niðurstöður rannsóknanna skulu bornar saman við dagleg neyslugildi (ADI - Acceptable Daily Intake), sem ákvörðuð hafa verið af vísindanefnd Evrópusambandsins um matvæli (SCF) eða sérfræðinganefnd Matvælastofnunar Sameinuðu þjóðanna og Alþjóða heilbrigðismálastofnunarinnar um aukefni og aðskotaefni í matvælum (JECFA) fyrir viðkomandi efni. Aukefnanefnd skal leggja mat á niðurstöður þessara rannsókna og gera tillögur um breytingar á heimildum til notkunar viðkomandi aukefna, ef þurfa þykir.

6. gr.

Við viðauka 1 bætast flokksheitin: Burðarefni (*carrier*) og froðuefni (*foaming agent*).

7. gr.

Viðaukar 3 og 4 breytast eins og fram kemur í fylgiskjali.

8. gr.

Reglugerð þessi er sett með stoð í lögum nr. 93/1995 um matvæli og lögum nr. 81/1988 um hollustuhætti og heilbrigðiseftirlit, með síðari breytingum og öðlast gildi 1. janúar 1998. Einnig var höfð hliðsjón af ákvæðum samningsins um Evrópskt efnahagssvæði, tilskipun 94/35/EB um notkun sætuefna í matvælum, með breytingu 96/83/EB, tilskipun 94/36/EB um notkun litarefna, tilskipun 95/2/EB um notkun aukefna, annarra en litar- og sætuefna, með breytingu 96/85/EB, tilskipun 95/31/EB um hreinleikaskilyrði fyrir sætuefni sem ætluð eru til notkunar í matvælum, tilskipun 95/45/EB um hreinleikaskilyrði fyrir litarefni og tilskipun 96/77/EB um hreinleikaskilyrði fyrir aukefni, önnur en litar- og sætuefni.

Bráðabirgðaákvæði.

Dreifing vöru sem er í samræmi við þessa reglugerð er heimil frá og með 1. janúar 1998. Fyrir vörur sem ekki eru í samræmi við þessa reglugerð, en uppfylltu áður gildandi reglur, er veittur frestur til 31. desember 1998 til að gera nauðsynlegar breytingar.

Umhverfisráðuneytinu, 18. desember 1997.

Guðmundur Bjarnason.

Ingimar Sigurðsson.

Fylgiskjal.

Viðauki 3 verði svohljóðandi:

Viðauki 3

AUKEFNALISTI

Efnisyfirlit:

A-1 Yfirlit yfir matvælaflokka og efni sem leyfð eru í hverjum flokki:
1 Mjólkurvörur og sambærilegar vörur
2 Feitmeti
3 Ísvörur
4 Ávextir og grænmeti, þ.m.t. ber, fræ, rótarávextir og sveppir
5 Sykurvörur
6 Korn og kornvörur
7 Bökunarvörur
8 Kjöt og kjötvörur
9 Fiskur og fiskafurðir
10 Egg og eggjavörur
11 Sykur og hunang
12 Salt og krydd, súpur, sósur og salöt, próteinvörur og fleira
13 Sérfæði og bætiefni
14 Drykkjarvörur
15 Samkvæmissnarl
16 Matvæli sem ekki tilheyra öðrum matvælaflokkkum
A-2 Listi yfir aukefni sem nota má í tiltekna matvælaflokka
A-3 Aukefni til heimilisnota sem bjóða má til sölu í verslunum
A-4 Burðar- og leysiefni sem leyfilegt er að nota í aukefni
A-5 Skilgreiningar varðandi hámarksákvæði
A-6 Tafla til að umreikna fosföt
A-7 Tafla til að umreikna brennisteinssambönd
A-8 Tafla til að umreikna nítrít og nítröt
A-9 Listi yfir aukefni í númeraröð

A-1 Yfirlit yfir matvælaflokka og efni sem leyfð eru í hverjum flokki.

1 MJÓLKURVÖRUR OG SAMBÆRILEGAR VÖRUR

Aukefnaflokkur	Aukefni	Nr.	Athugasemdir
1.1	Mjólkurvörur og mjólkurdrykkir		
1.1.1	Mjólk og súrmjólk		
1.1.1.1	Mjólk		
Önnur efni	Fosfórsýra og fosföt	E 338, E 339-341, E 450-452	Alls 1 g/l, aðeins í dauðhreinsaða eða leifturhitaða mjólk
	Koldíoxíð	E 290	
	Argon	E 938	
	Helíum	E 939	GFH†
	Köfnunarefni	E 941	
	Köfnunarefnisoxíð	E 942	
	Súrefni	E 948	
1.1.1.2	Súrar afurðir		
Önnur efni	Koldíoxíð	E 290	
	Argon	E 938	
	Helíum	E 939	GFH
	Köfnunarefni	E 941	
	Köfnunarefnisoxíð	E 942	
	Súrefni	E 948	
	Sjá einnig lista í kafla A-2		Aðeins í dauðhreinsaðar súrar afurðir, GFH
1.1.2	Bragðbættir og/eða gerjaðir mjólkurdrykkir		
Litarefni	Ríbóflavín	E 101	
	Klórófyll	E 140	
	Klórófyllín	E 140	
	Klórófyll-koparkomplex	E 141	
	Klórófyllín-koparkomplex	E 141	
	Karamellubrúnt	E 150a-d	
	Viðarkolsvart	E 153	GFH, má ekki nota í kakómjólk
	Blönduð karótín	E 160a	
	Paprikuóleóresín	E 160c	
	Rauðrófulitur	E 162	
	Antósýanlausnir	E 163	
	Kalsíumvetniskarbónat	E 170	
	Títandíoxíð	E 171	
	Járnoxíð og járnhýdroxíð	E 172	
Sætuefni	Asesúlfam K	E 950	350 mg/l
	Aspartam	E 951	600 mg/l
	Sýklamínsýra og sölt	E 952	Alls 400 mg/l[1)]
	Sakkarín og sölt	E 954	Alls 80 mg/l
	Neóhesperidín DC	E 959	50 mg/l
Önnur efni	Fosfórsýra og fosföt	E 338, E 339-341, E 450-452	Alls 2 g/l, aðeins í súkkulaði og maltvörur. Alls 20 g/l, aðeins drykkjarvörur úr jurtapróteinum
	Súkrósufítusýruesterar	E 473	Alls 5 g/l
	Súkróglýsesríð	E 474	
	Glútamínsýra og sölt	E 620-625	Alls 10 g/kg
	Gúanýlsýra og gúanýlöt	E 626-629	
	Inósínsýra og inósínöt	E 630-633	Alls 500 mg/kg
	Kalsíumríbónúkleótíð	E 634	
	Dínatríumríbónúkleótíð	E 635	
	Pepsín		GFH
	Rennín		GFH
	Sjá einnig lista í kafla A-2		GFH

† Þar sem engin hámarksákvæði eru sett varðandi notkun aukefna skal gæta góðra framleiðsluhátta (GFH) við notkun þeirra, eins og nánar er kveðið á um í 7. gr. reglugerðar nr. 579/1993 um aukefni í matvælum.

Aukefnaflokkur	Aukefni	Nr.	Athugasemdir
1.2	Sýrðar eða hleyptar mjólkurvörur, að undanskildum drykkjum		
1.2.1	Sýrðar mjólkurvörur		
1.2.1.1	Sýrðar mjólkurvörur sem ekki eru hitaðar eftir sýringu		
Sætuefni	Asesúlfam K	E 950	350 mg/kg
	Aspartam	E 951	1 g/kg
	Sýklamínsýra og sölt	E 952	Alls 250 mg/kg
	Sakkarín og sölt	E 954	Alls 100 mg/kg
	Neóhesperidín DC	E 959	50 mg/kg [1]
	Sorbitól og sorbitólsíróp	E 420	GFH
	Mannitól	E 421	
	Ísómalt	E 953	
	Maltitól og maltitólsíróp	E 965	
	Laktitól	E 966	
	Xylitól	E 967	
Önnur efni	Koldíoxíð	E 290	GFH
	Argon	E 938	
	Helíum	E 939	
	Köfnunarefni	E 941	
	Köfnunarefnisoxíð	E 942	
	Súrefni	E 948	
	Pepsín		GFH
1.2.1.2	Sýrðar mjólkurvörur sem hitaðar eru eftir sýringu		
Sætuefni	Asesúlfam K	E 950	350 mg/kg
	Aspartam	E 951	1 g/kg
	Sýklamínsýra og sölt	E 952	Alls 250 mg/kg
	Sakkarín og sölt	E 954	Alls 100 mg/kg
	Neóhesperidín DC	E 959	50 mg/kg [1]
	Sorbitól og sorbitólsíróp	E 420	GFH
	Mannitól	E 421	
	Ísómalt	E 953	
	Maltitól og maltitólsíróp	E 965	
	Laktitól	E 966	
	Xylitól	E 967	
Önnur efni	Fosfórsýra og fosföt	E 338, E 339-341, E 450-452	Alls 1 g/l
	Glútamínsýra	E 620-625	Alls 10 g/kg
	Gúanýlsýra og gúanýlöt	E 626-629	Alls 500 mg/kg
	Inósínsýra og inósínöt	E 630-633	
	Kalsíumríbónúkleótíð	E 634	
	Dínatríumríbónúkleótíð	E 635	
	Sorbitól og sorbitólsíróp	E 420	GFH
	Mannitól	E 421	
	Ísómalt	E 953	
	Maltitól og maltitólsíróp	E 965	
	Laktitól	E 966	
	Xylitól	E 967	
	Pepsín		GFH
	Sjá einnig lista í kafla A-2		GFH
1.2.2	Hleyptar mjólkurvörur		
Rotvarnarefni	Sorbínsýra og sorböt	E 200, E 202-203	Alls 1 g/kg
Litarefni	Ríbóflavín	E 101	GFH
	Klórófyll og klórófyllín	E 140	
	Klórófyll-koparkomplex og klórófyllín-koparkomplex	E 141	
	Karamellubrúnt	E 150a-d	
	Viðarkolsvart	E 153	
	Blönduð karótín	E 160a	
	Paprikuóleóresín	E 160c	
	Rauðrófulitur	E 162	
	Antósýanlausnir	E 163	
	Kalsíumkarbónat	E 170	
	Títandíoxíð	E 171	
	Járnoxíð og járnhýdroxíð	E 172	

Aukefnaflokkur	Aukefni	Nr.	Athugasemdir
Sætuefni	Asesúlfam-K	E 950	350 mg/kg
	Aspartam	E 951	1 g/kg
	Sýklamínsýra og sölt	E 952	Alls 250 mg/kg
	Sakkarín og sölt	E 954	Alls 100 mg/kg
	Neóhesperidín DC	E 959	50 mg/kg [1]
	Sorbitól og sorbitólsíróp	E 420	
	Mannitól	E 421	
	Ísómalt	E 953	GFH
	Maltitól og maltitólsíróp	E 965	
	Laktitól	E 966	
	Xylitól	E 967	
Önnur efni	Glútamínsýra og sölt	E 620-625	Alls 10 g/kg
	Gúanýlsýra og gúanýlöt	E 626-629	
	Inósínsýra og inósínöt	E 630-633	
	Kalsíumríbónúkleótíð	E 634	Alls 500 mg/kg
	Dínatríumríbónúkleótíð	E 635	
	Sorbitól og sorbitólsíróp	E 420	
	Mannitól	E 421	
	Ísómalt	E 953	GFH
	Maltitól og maltitólsíróp	E 965	
	Laktitól	E 966	
	Xylitól	E 967	
	Pepsín		GFH
	Rennín		GFH
	Sjá einnig lista í kafla A-2		GFH
1.3	Niðurseyddar mjólkurvörur		
1.3.1	Niðurseydd mjólk		
Önnur efni	Askorbínsýra	E 300	
	Natríumaskorbat	E 301	
	Askorbýlpalmitat	E 304	
	Lesitín	E 322	GFH
	Natríumsítrat	E 331	
	Kalíumsítrat	E 332	
	Karragenan	E 407	
	Fosfórsýra og	E 338	
	fosföt	E 339-341, E 450-452	Alls 1 g/l. Alls 1,5 g/l aðeins í vörur með yfir 28% þurrefni.
	Natríumkarbónat	E 500	
	Kalíumkarbónat	E 501	GFH
	Kalsíumklóríð	E 509	
	Koldíoxíð	E 290	
	Argon	E 938	
	Helíum	E 939	GFH
	Köfnunarefni	E 941	
	Köfnunarefnisoxíð	E 942	
	Súrefni	E 948	
1.3.2	Aðrar niðurseyddar mjólkurvörur en niðurseydd mjólk		
Litarefni	Ríbóflavín	E 101	
	Klórófyll og klórófyllín	E 140	
	Klórófyll-koparkomplex og klórófyllín-koparkomplex	E 141	
	Karamellubrúnt	E 150a-d	
	Viðarkolsvart	E 153	
	Blönduð karótín	E 160a	GFH
	Papríkuóleóresín	E 160c	
	Rauðrófulitur	E 162	
	Antósýanlausnir	E 163	
	Kalsíumkarbónat	E 170	
	Títandíoxíð	E 171	
	Járnoxíð og járnhýdroxíð	E 172	
Önnur efni	Fosfórsýra og	E 338	Alls 30 g/kg, aðeins í þurrt rjómalíki.
	fosföt	E 339-341, E 450-452	Alls 50 g/kg, aðeins í vörur til notkunar í sjálfsölum

Aukefnaflokkur	Aukefni	Nr.	Athugasemdir
	Pólýoxíetýlen(20)-og sorbitanesterar	E 432-436	Alls 5 g/kg
	Pólýglýserólfitusýruesterar	E 475	500 mg/kg, 5 g/kg, aðeins í þurrt rjómalíki
	Própýlenglýkólfitusýru-esterar	E 477	1 g/kg, 5 g/kg, aðeins í þurrt rjómalíki
	Súkrósufitusýruesterar	E 473	Alls 20 g/kg, aðeins í þurrt rjómalíki
	Súkróglýseríð	E 474	
	Natríumsteróýllaktýlat	E 481	Alls 3 g/kg, aðeins í þurrt rjómalíki
	Kalsíumsteróýllaktýlat	E-482	
	Sorbitanesterar	E 491-495	Alls 5 g/kg
	Glútamínsýra og glútamat	E 620-625	Alls 10 g/kg
	Gúanýlsýra og gúanýlat	E 626-629	
	Inósínsýra og inósínöt	E 630-633	Alls 500 mg/kg
	Kalsíumríbónúkleótið	E 634	
	Dínatríumríbónúkleótíð	E 635	
	Sorbitól og sorbitólsíróp	E 420	
	Mannitól	E 421	
	Ísómalt	E 953	GFH, má ekki nota í fljótandi vörur
	Maltitól og maltitólsíróp	E 965	
	Laktitól	E 966	
	Xylitól	E 967	
	Sjá einnig lista í kafla A-2		GFH
1.4	Rjómi		
1.4.1	Gerilsneyddur rjómi		
Önnur efni	Mjólkursýra og laktöt	E 270, E 325-327	
	Lesitín	E 322	
	Sítrónusýra og sítröt	E 330-333	
	Alginsýra og alginöt	E 400-404	
	Agar	E 406	
	Karragenan	E 407	
	Karób gúmmí	E 410	
	Xantan gúmmí	E 415	
	Pektín	E 440	GFH
	Sellulósa og sellulósueterar	E 460-461 E 463-466	
	Mónó- og díglýseríð fitusýra	E 471	
	Kalíumklóríð	E 508	
	Kalsíumklóríð	E 509	
	Umbreytt sterkja	E 1404, E 1410, E 1412-1414, E 1420, E 1422, E 1440, E 1442, E 1450	GFH
	Fosfórsýra og fosföt	E 338 E 339-341, E 450-452	Alls 5 g/kg
	Koldíoxíð	E 290	
	Argon	E 938	
	Helíum	E 939	GFH
	Köfnunarefni	E 941	
	Köfnunarefnisoxíð	E 942	
	Súrefni	E 948	

Aukefnaflokkur	Aukefni	Nr.	Athugasemdir
1.4.2	Dauðhreinsaður og leifturhitaður rjómi		
Önnur efni	Mjólkursýra og	E 270	
	laktöt	E 325-327	
	Lesitín	E 322	
	Sítrónusýra og sítröt	E 330-333	
	Alginsýra og alginöt	E 400-404	
	Agar	E 406	
	Karragenan	E 407	
	Karób gúmmí	E 410	
	Xantan gúmmí	E 415	
	Pektín	E 440	GFH
	Sellulósa og	E 460-461,	
	sellulósueterar	E 463-466	
	Mónó- og díglýseríð fitusýra	E 471	
	Kalíumklóríð	E 508	
	Kalsíumklóríð	E 509	
	Umbreytt sterkja	E 1404, E 1410, E 1412-1414, E 1420, E 1422, E 1440, E 1442, E 1450	
	Fosfórsýra og	E 338	
	fosföt	E 339-341, E 450-452	Alls 5 g/kg
	Koldíoxíð	E 290	
	Argon	E 938	
	Helíum	E 939	GFH
	Köfnunarefni	E 941	
	Köfnunarefnisoxíð	E 942	
	Súrefni	E 948	
1.4.3	Rjómalíki		
Litarefni	Ríbóflavín	E 101	
	Klórófyll og klórófyllín	E 140	
	Klórófyll-koparkomplex og klórófyllín-koparkomplex	E 141	
	Karamellubrúnt	E 150a-d	
	Viðarkolsvart	E 153	
	Blönduð karótín	E 160a	GFH
	Paprikuóleóresín	E 160c	
	Rauðrófulitur	E 162	
	Antósýanlausnir	E 163	
	Kalsíumkarbónat	E 170	
	Títandíoxíð	E 171	
	Járnoxíð og járnhýdroxíð	E 172	
Önnur efni	Fosfórsýra og	E 338	
	fosföt	E 339-341, E 450-452	Alls 5 g/kg
	Pólýoxíetýlen sorbitanmónó laurat (20) og eterar	E 432-436	Alls 5 g/kg
	Pólýglýserólfitusýruesterar	E 475	5 g/kg
	Própýlenglýkól-fitusýruesterar	E 477	5 g/kg. 30 g/l, aðeins í þeyttar skreytingar á eftirréttum
	Sorbitanmónósterat	E 491-495	Alls 5 g/kg
	Glútamínsýra og glútamöt	E 620-625	Alls 10 g/kg
	Gúanýlsýra og gúanýlöt	E 626-629	
	Inósínsýra og inósínöt	E 630-633	Alls 500 mg/kg
	Kalsíumríbónúkleótíð	E 634	
	Dínatríumríbónúkleótíð	E-635	

Aukefnaflokkur	Aukefni	Nr.	Athugasemdir
	Sorbitól og sorbitólsíróp	E 420	GFH, má ekki nota í fljótandi afurðir
	Mannitól	E 421	
	Ísómalt	E 953	
	Maltitól og maltitólsíróp	E 965	
	Laktitól	E 966	
	Xylitól	E 967	
	Sjá einnig lista í kafla A-2		GFH
1.5	Mjólkurduft og rjómaduft		
1.5.1	Mjólkurduft og rjómaduft		
Þráavarnarefni	Gallöt	E 310-312	Alls 200 mg/kg, aðeins í mjólkurduft til notkunar í drykkjasjálfsölum[2]
	BHA	E 320	
Önnur efni	Askorbínsýra	E 300	GFH
	Natríumaskorbat	E 301	
	Askorbýlpalmitat	E 304	
	Lesitín	E 322	
	Natríumsítrat	E 331	
	Kalíumsítrat	E 332	
	Karragenan	E 407	
	Natríumbíkarbónat	E 500	
	Kalíumbetniskarbónat	E 501	
	Kalsíumklórið	E 509	
	Fosfórsýra og fosföt	E 338	Alls 2,5 g/kg, aðeins í mjólkur- og undanrennuduft
		E 339-341, E 450-452	
	Glútamínsýra og glútamöt	E 620-625	Alls 10 g/kg
	Gúanýlsýra og gúanýlöt	E 626-629	Alls 500 mg/kg
	Inósínsýra og inósínöt	E 630-633	
	Kalsíumríbónúkleótíð	E 634	
	Dínatríumríbónúkleótíð	E 635	
	Sorbitól og sorbitólsíróp	E 420	GFH
	Mannitól	E 421	
	Ísómalt	E 953	
	Maltitól og maltitólsíróp	E 965	
	Laktitól	E 966	
	Xylitól	E 967	
1.5.2	Vörur úr dufti aðrar en mjólkurduft og rjómaduft		
Litarefni	Ríbóflavín	E 101	
	Klórófyll og klórófyllín	E 140	
	Klórófyll-koparkomplex og klórófyllín-koparkomplex	E 141	
	Karamellubrúnt	E 150a-d	
	Viðarkolsvart	E 153	
	Blönduð karótín	E 160a	GFH
	Papríkuóleóresín	E 160c	
	Rauðrófulitur	E 162	
	Antósýanlausnir	E 163	
	Kalsíumkarbónat	E 170	
	Títandíoxíð	E 171	
	Járnoxíð og járnhýdroxíð	E 172	
Önnur efni	Pólýglýserólfítusýruesterar	E 475	5 g/kg
	Glútamínsýra og sölt	E 620-625	Alls 10 g/kg
	Gúanýlsýra og gúanýlöt	E 626-629	Alls 500 mg/kg
	Inósínsýra og inósínöt	E 630-633	
	Kalsíumríbónúkleótíð	E 634	
	Dínatríumríbónúkleótíð	E 635	
	Sorbitól og sorbitólsíróp	E 420	GFH
	Mannitól	E 421	
	Ísómalt	E 953	
	Maltitól og maltitólsíróp	E 965	
	Laktitól	E 966	
	Xylitól	E 967	
	Sjá einnig lista í kafla A-2		GFH

Aukefnaflokkur	Aukefni	Nr.	Athugasemdir
1.6	Ostar		
1.6.1	Ferskir ostar		
Rotvarnarefni	Sorbínsýra og sorböt	E 200 E 202-203	Alls 1 g/kg
	Natamysín	E 235	1 mg/dm², aðeins til yfirborðsmeðhöndlunar á hörðum, föstum og hálfföstum ostum, má ekki nota dýpra en 5 mm
Litarefni	Annattólausnir	E 160b	20 mg/kg
	Lítólrúbín BK	E 180	GFH
	Kúrkúmín	E 100	
	Ríbóflavín	E 101	
	Tartrasín	E 102	
	Kínólíngult	E 104	
	Sunset Yellow FCF	E 110	
	Karmín	E 120	
	Asórúbín	E 122	
	Ponceau 4R	E 124	
	Allúra Red AC	E 129	
	Patent blátt V	E 131	
	Indígótín	E 132	
	Briljant blátt FCF	E 133	Aðeins í æta ostskorpu
	Klórófyll og klórófyllín	E 140	
	Klórófyll-koparkomplex og klórófyllín-koparkomplex	E 141	GFH
	Grænt S	E 142	
	Karamellubrúnt	E 150a-d	
	Briljantsvart PN	E 151	
	Viðarkolsvart	E 153	
	Brúnt HT	E 155	
	Blönduð karótín	E 160a	
	Lykópen	E 160d	
	Paprikuóleóresín	E 160c	
	Beta-apó-karótenal	E 160e	
	Beta-apó-karótensýru-etýlester	E 160f	
	Lútín	E 161b	
	Rauðrófulitur	E 162	
	Antósýanlausnir	E 163	
	Kalsíumkarbónat	E 170	
	Títandíoxíð	E 171	
	Járnoxíð og járnhýdroxíð	E 172	
	Ríbóflavín	E 101	Aðeins í bragðbættar vörur, GFH
	Klórófyll og klórófyllín	E 140	
	Klórófyll-koparkomplex og klórófyllín-koparkomplex	E 141	
	Karamellubrúnt	E 150a-d	
	Viðarkolsvart	E 153	
	Blönduð karótín	E 160a	
	Paprikuóleóresín	E 160c	
	Rauðrófulitur	E 162	Aðeins í bragðbættar vörur, GFH
	Antósýanlausnir	E 163	
	Kalsíumkarbónat	E 170	
	Títandíoxíð	E 171	
	Járnoxíð og járnhýdroxíð	E 172	
Önnur efni	Glútamínsýra og sölt	E 620-625	Alls 10 g/kg
	Gúanýlsýra og gúanýlöt	E 626-629	Alls 500 mg/kg
	Inósínsýra og inósínöt	E 630-633	
	Kalsíumríbónúkleótíð	E 634	
	Dínatríumríbónúkleótíð	E 635	

Aukefnaflokkur	Aukefni	Nr.	Athugasemdir	
	Sorbitól og sorbitólsíróp	E 420		
	Mannitól	E 421	GFH	
	Ísómalt	E 953		
	Maltitól og maltitólsíróp	E 965		
	Laktitól	E 966		
	Xylitól	E 967		
	Pepsín		GFH	
	Rennín		GFH	
	Sjá einnig lista í kafla A-2		GFH	
1.6.2 Gerjaðir ostar				
Rotvarnarefni	Sorbínsýra og sorböt	E 200 E 202-203	Alls 1 g/kg, aðeins í pakkaðar ostsneiðar og ost sem bætt er í önnur matvæli	
	Nísín	E 234	12,5 mg/kg	
	Natamysín	E 235	1 mg/dm², aðeins til yfirborðsmeðhöndlunar á hörðum, föstum og hálfföstum ostum, má ekki ná dýpra en 5 mm	
	Nítröt	E 251-252	Alls 50 mg/kg, aðeins í harða, fasta og hálffasta osta	
	Lýsósím	E 1105	GFH	
Litarefni	Annattólausnir	E 160b	20 mg/kg	
	Litólrúbín BK	E 180	GFH	
	Kúrkúmín	E 100		
	Ríbóflavín	E 101		
	Tartrasín	E 102		
	Kínólíngult	E 104		
	Sunset Yellow FCF	E 110		
	Karmín	E 120		
	Asórúbín	E 122		
	Ponceau 4R	E 124		
	Allúra rautt AC	E 129		
	Patent blátt V	E 131		
	Indigótín	E 132		
	Briljant blátt FCF	E 133		Aðeins í æta ostskorpu
	Klórófyll og klórófyllín	E 140		
	Klórófyll-koparkomplex og klórófyllín-koparkomplex	E 141	GFH	
	Grænt S	E 142		
	Karamellubrúnt	E 150a-d		
	Briljant svart PN	E 151		
	Viðarkolsvart	E 153		
	Brúnt HT	E 155		
	Blönduð karótín	E 160a		
	Lykópen	E 160d		
	Paprikuóleóresín	E 160c		
	Beta-apó-karótenal	E 160e		
	Beta-apó-karótensýru-etýlester	E 160f		
	Lútín	E 161b		
	Rauðrófulitur	E 162		
	Antósýanlausnir	E 163		
	Kalsíumkarbónat	E 170		
	Títandíoxíð	E 171		
	Járnoxíð og járnhýdroxíð	E 172		
	Karmín	E 120	125 mg/kg	Aðeins í gerjaða osta með rauða skorpu
	Antósýanlausnir	E 163	GFH	
	Blönduð karótín	E 160a	GFH	
	Paprikuóleóresín	E 160c	GFH	
	Annattólausnir	E 160b	15 mg/kg	
Önnur efni	Kalsíumkarbónat	E 170		
	Magnesíumkarbónat	E 504	GFH	
	Kalsíumklóríð	E 509		
	Glúkónó-delta-laktón	E 575		

Aukefnaflokkur	Aukefni	Nr.	Athugasemdir	
	Kísildíoxíð og	E 551	Alls 10 g/kg, aðeins í	
	síliköt	E 552-556, E 559	harða niðursneidda osta	
	Glútamínsýra og sölt	E 620-625	Alls 10 g/kg	
	Gúanýlsýra og gúanýlöt	E 626-629	Alls 500 mg/kg	
	Inósínsýra og inósínöt	E 630-633		
	Kalsíumríbónúkleótíð	E 634		
	Dínatríumríbónúkleótíð	E 635		
	Sorbitól og sorbitólsíróp	E 420	GFH	
	Mannitól	E 421		
	Ísómalt	E 953		
	Maltitól og maltitólsíróp	E 965		
	Laktitól	E 966		
	Xylitól	E 967		
	Pepsín		GFH	
	Rennín		GFH	
	Sjá einnig lista í kafla A-2		GFH	
1.6.3 Mysuostar				
Rotvarnarefni	Nítröt	E 251-252	Alls 50 mg/kg	
Litarefni	Annattólausnir	E 160b	20 mg/kg	
	Litólrúbín BK	E 180	GFH	
	Kúrkúmín	E 100		
	Ríbóflavín	E 101		
	Tartrasín	E 102		
	Kínólíngult	E 104		
	Sunset Yellow FCF	E 110		
	Karmín	E 120		
	Asórúbín	E 122		
	Ponceau 4R	E 124		
	Allúra rautt AC	E 129		
	Patent blátt V	E 131		
	Indigótín	E 132		
	Briljant blátt FCF	E 133		Aðeins í æta
	Klórófyll og klórófyllín	E 140		ostskorpu
	Klórófyll-koparkomplex og		GFH	
	klórófyllín-koparkomplex	E 141		
	Grænt S	E 142		
	Karamellubrúnt	E 150a-d		
	Briljant svart PN	E 151		
	Viðarkolsvart	E 153		
	Brúnt HT	E 155		
	Blönduð karótín	E 160a		
	Lykópen	E 160d		
	Papríkuóleóresín	E 160c		
	Beta-apó-karótenal	E 160e		
	Beta-apó-karótensýru-etýlester	E 160f		
	Lútín	E 161b		
	Rauðrófulitur	E 162		
	Antósýanlausnir	E 163		
	Kalsíumkarbónat	E 170		
	Títandíoxíð	E 171		
	Járnoxíð og járnhýdroxíð	E 172		
Önnur efni	Mjólkursýra	E 270		
	Sítrónusýra	E 330	GFH	
	Glúkón-delta-laktón	E 575		
	Koldíoxíð	E 290		
	Argon	E 938		
	Helíum	E 939	GFH	
	Köfnunarefni	E 941		
	Köfnunarefnisoxíð	E 942		
	Súrefni	E 948		

Aukefnaflokkur	Aukefni	Nr.	Athugasemdir
	Sorbitól og sorbitólsíróp	E 420	
	Mannitól	E 421	
	Ísómalt	E 953	GFH
	Maltitól og maltitólsíróp	E 965	
	Laktitól	E 966	
	Xylitól	E 967	
	Pepsín		GFH
	Rennín		GFH
1.6.4	Bræddir ostar		
Rotvarnarefni	Sorbínsýra og sorböt	E 200 E 202-203	Alls 2 g/kg
	Nísín	E 234	12,5 mg/kg
Litarefni	Blönduð karótín	E 160a	GFH — Aðeins í óbragðbætta
	Paprikuóleóresín	E 160c	GFH — bræddа osta
	Annattólausnir	E 160b	15 mg/kg
	Kúrkúmín	E 100	
	Tartrasín	E 102	
	Kínólíngult	E 104	
	Sunset Yellow FCF	E 110	
	Karmín	E 120	
	Asórúbín	E 122	
	Ponceau 4R	E 124	
	Allúra rautt AC	E 129	Aðeins í bragðbætta
	Patent blátt V	E 131	Alls — bræddа osta
	Indigótín	E 132	100 mg/kg
	Briljant blátt FCF	E 133	
	Grænt S	E 142	
	Briljant svart PN	E 151	
	Brúnt HT	E 155	
	Lykópen	E 160d	
	Beta-apó-karótenal	E 160e	
	Beta-apó-karótensýru-etýlester	E 160f	
	Lútín	E 161b	
	Ríbóflavín	E 101	
	Klórófyll og klórófyllín	E 140	
	Klórófyll-koparkomplex og klórófyllín-koparkomplex	E 141	
	Karamellubrúnt	E 150a-d	
	Viðarkolsvart	E 153	Aðeins í bragðbætta
	Blönduð karótín	E 160a	GFH — bræddа osta
	Paprikuóleóresín	E 160c	
	Rauðrófulitur	E 162	
	Antósýanlausnir	E 163	
	Kalsíumkarbónat	E 170	
	Títandíoxíð	E 171	
	Járnoxíð og járnhýdroxíð	E 172	
Önnur efni	Fosfórsýra og fosföt	E 338 E 339-341, E 450-452	Alls 20 g/kg
	Kísildíoxíð og sílíköt	E 551 E 552-556, E 559	Alls 10 g/kg, aðeins í niðursneiddan ost
	Glútamínsýra og sölt	E 620-625	Alls 10 g/kg
	Gúanýlsýra og gúanýlöt	E 626-629	
	Inósínsýra og inósínöt	E 630-633	Alls 500 mg/kg
	Kalsíumríbónúkleótíð	E 634	
	Dínatríumríbónúkleótíð	E 635	
	Sorbitól og sorbitólsíróp	E 420	
	Mannitól	E 421	
	Ísómalt	E 953	GFH
	Maltitól og maltitólsíróp	E 965	
	Laktitól	E 966	
	Xylitól	E 967	

Aukefnaflokkur	Aukefni	Nr.	Athugasemdir
	Pepsín		GFH
	Rennín		GFH
	Sjá einnig lista í kafla A-2		GFH
1.6.5 Ostlíki			
Litarefni	Ríbóflavín	E 101	
	Klórófyll og klórófyllín	E 140	
	Klórófyll-koparkomplex og klórófyllín-koparkomplex	E 141	
	Karamellubrúnt	E 150a-d	
	Viðarkolsvart	E 153	
	Blönduð karótín	E 160a	GFH
	Papríkuóleóresín	E 160c	
	Rauðrófulitur	E 162	
	Antósýanlausnir	E 163	
	Kalsíumkarbónat	E 170	
	Títandíoxíð	E 171	
	Járnoxíð og járnhýdroxíð	E 172	
	Annattólausnir	E 160b	20 mg/kg
	Litólrúbín BK	E 180	GFH
	Kúrkúmín	E 100	
	Ríbóflavín	E 101	
	Tartrasín	E 102	
	Kínólíngult	E 104	
	Sunset Yellow FCF	E 110	
	Karmín	E 120	
	Asórúbín	E 122	
	Ponceau 4R	E 124	
	Allúra rautt AC	E 129	
	Patent blátt V	E 131	
	Indigótín	E 132	
	Briljant blátt FCF	E 133	Aðeins í æta ostskorpu
	Klórófyll og klórófyllín	E 140	
	Klórófyll-kopakomplex og klórófyllín-koparkomplex	E 141	GFH
	Grænt S	E 142	
	Karamellubrúnt	E 150a-d	
	Briljant svart PN	E 151	
	Viðarkolsvart	E 153	
	Brúnt HT	E 155	
	Blönduð karótín	E 160a	
	Lykópen	E 160d	
	Papríkuóleóresín	E 160c	
	Beta-apó-karótenal	E 160e	
	Beta-apó-karótensýru-etýlester	E 160f	
	Lútín	E 161b	
	Rauðrófulitur	E 162	
	Antósýanlausnir	E 163	
	Kalsíumkarbónat	E 170	
	Títandíoxíð	E 171	
	Járnoxíð og járnhýdroxíð	E 172	
Önnur efni	Fosfórsýra og fosföt	E 338 E 339-341, E 450-452	Alls 20 g/kg, aðeins í vörur sambærilegar bræddum ostum
	Glútamínsýra og sölt	E 620-625	Alls 10 g/kg
	Gúanýlsýra og gúanýlöt	E 626-629	
	Inósínsýra og inósínöt	E 630-633	Alls 500 mg/kg
	Kalsíumríbónúkleótíð	E 634	
	Dínatríumríbónúkleótíð	E 635	

Aukefnaflokkur	Aukefni	Nr.	Athugasemdir
	Sorbitól og sorbitólsíróp	E 420	
	Mannitól	E 421	
	Ísómalt	E 953	GFH
	Maltitól og maltitólsíróp	E 965	
	Laktitól	E 966	
	Xylitól	E 967	
	Sjá einnig lista í kafla A-2		GFH
1.7 Eftirréttir úr mjólkurvörum			
Rotvarnarefni	Sorbínsýra og sorböt	E 200, E 202-203	Alls 300 mg/kg, aðeins í óhitameðhöndlaðar vörur
	Bensósýra og bensóöt	E 210-213	
Litarefni	Annattólausnir	E 160b	10 mg/kg
	Kúrkúmín	E 100	
	Tartrasín	E 102	
	Kínólíngult	E 104	
	Sunset Yellow FCF	E 110	
	Karmín	E 120	
	Asórúbín	E 122	
	Ponceau 4R	E 124	
	Allúra rautt AC	E 129	
	Patent blátt V	E 131	Alls 150 mg/kg[3]
	Indigótín	E 132	
	Briljant blátt FCF	E 133	
	Grænt S	E 142	
	Briljant svart PN	E 151	
	Brúnt HT	E 155	
	Lykópen	E 160d	
	Beta-apó-karótenal	E 160e	
	Beta-apó-karótensýru-etýlester	E 160f	
	Lútín	E 161b	
	Ríbóflavín	E 101	
	Klórófyll og klórófyllín	E 140	
	Klórófyll-koparkomplex og klórófyllín-koparkomplex	E 141	
	Karamellubrúnt	E 150a-d	
	Viðarkolsvart	E 153	
	Blönduð karótín	E 160a	GFH
	Papríkuóleóresín	E 160c	
	Rauðrófulitur	E 162	
	Antósýanlausnir	E 163	
	Kalsíumkarbónat	E 170	
	Títandíoxíð	E 171	
	Járnoxíð og járnhýdroxíð	E 172	
Sætuefni	Asesúlfam K	E 950	350 mg/kg[1]
	Aspartam	E 951	1 g/kg[1]
	Sýklamínsýra og sölt	E 952	Alls 250 mg/kg[1]
	Sakkarín og sölt	E 954	Alls 100 mg/kg[1]
	Neóhesperidín DC	E 959	50 mg/kg[1]
	Sorbitól og sorbitólsíróp	E 420	GFH[1]
	Mannitól	E 421	GFH[1]
	Ísómalt	E 953	GFH[1]
	Maltitól og maltitólsíróp	E 965	GFH[1]
	Laktitól	E 966	GFH[1]
	Xylitól	E 967	GFH[1]
Önnur efni	Fúmarsýra	E 297	4 g/kg, aðeins í hlaupkenndar vörur, vörur með ávaxtabragði og vörur á duftformi
	Fosfórsýra og fosföt	E 338, E 339-341, E 450-452	Alls 3 g/kg. Alls 7 g/kg, aðeins í vörur á duftformi

Aukefnaflokkur	Aukefni	Nr.	Athugasemdir
	Adipínsýra og adipöt	E 355-357	Alls 1 g/kg, aðeins í vörur með ávaxtabragði og vörur á duftformi. Alls 6 g/kg, aðeins í hlaupkenndar vörur
	Succinic sýra	E 363	6 g/kg
	Própýlenglýkólalgínat	E 405	5 g/kg, aðeins í fyllingar, hjúpa og skraut á eftirrétti
	Karaya gúmmí	E 416	6 g/kg
	Pólýoxíetýlen sorbitanmónólaurat	E 432-436	Alls 3 g/kg
	Súkrósufítusýruesterar	E 473	Alls 5 g/kg
	Súkróglýserið	E 474	
	Pólýglýserólfítusýruesterar	E 475	2 g/kg
	Própýlenglýkólfítu-sýruesterar	E 477	5 g/kg
	Steróýllaktýlat	E 481-482	Alls 5 g/kg
	Sterýltartarat	E 483	5 g/kg
	Sorbitanesterar	E 491-495	Alls 5 g/kg
	Glútamínsýra og sölt	E 620-625	Alls 10 g/kg
	Gúanýlsýra og gúanýlöt	E 626-629	
	Inósínsýra og inósínöt	E 630-633	
	Kalsíumríbónúkleótíð	E 634	Alls 500 mg/kg
	Dínatríumríbónúkleótíð	E 635	
	Sorbitól og sorbitólsíróp	E 420	
	Mannitól	E 421	
	Ísómalt	E 953	GFH
	Maltitól og maltitólsíróp	E 965	
	Laktitól	E 966	
	Xylitól	E 967	
	Sjá einnig lista í kafla A-2		GFH

1) Aðeins í vörur með orkuinnihald skert um 30% eða meira, án viðbætts sykurs eða annarra hráefna sem notuð eru vegna sætueiginleika.
2) Leyft magn á hvert kg fítu í vöru.
3) Samanlagt magn litarefnanna Sunset Yellow FCF (E 110), Asórúbín (E 122), Ponceau 4R (E 124) og Brúnt HT (E 155) má ekki fara yfir 50 mg/kg.

2 FEITMETI

Aukefnaflokkur	Aukefni	Nr.	Athugasemdir
2.1	Fitur og olíur, að mestu vatnsfríar		
2.1.1	Dýrafita		
Þráavarnarefni	Gallöt	E 310-312	Alls
	BHA	E 320	200 mg/kg [1] [2]
	BHT	E 321	100 mg/kg [1]
Litarefni	Kúrkúmín	E 100	GFH
	Blönduð karótín	E 160a	GFH
	Annattólausnir	E 160b	10 mg/kg
Önnur efni	Askorbýlsterat	E 304	GFH
	Tókóferólar	E 306-309	GFH
	Lesitín	E 322	30 g/l
	Sítrónusýra og sítröt	E 330-333	GFH
	Mónó- og díglýserið fitusýru	E 471	10 g/l
	Dímetýlpólýsíloxan	E 900	10 mg/kg, aðeins í vörur til steikingar
	Koldíoxíð	E 290	
	Argon	E 938	
	Helíum	E 939	GFH
	Köfnunarefni	E 941	
	Köfnunarefnisoxíð	E 942	
	Súrefni	E 948	

Aukefnaflokkur	Aukefni	Nr.	Athugasemdir
2.1.2	Jurtafita og jurtaolíur		
Þráavarnarefni	Gallöt	E 310-312	Alls; aðeins í vörur sem
	BHA	E 320	200 mg/kg[1]; notaðar eru við hitun eða
	BHT	E 321	100 mg/kg[1]; steikingu á matvælum[2]
			(á ekki við um olíu úr ólífupressuafgöngum)
Litarefni	Kúrkúmín	E 100	GFH
	Blönduð karótín	E 160a	GFH
	Annattólausnir	E 160b	10 mg/kg
Önnur efni	Askorbýlpalmitat	E 304	GFH
	Tókóferólar	E 306-309	GFH; Má ekki nota í jómfrúar-
	Lesitín	E 322	30 g/l; og ólífuolíu
	Sítrónusýra og sítröt	E 330-333	GFH
	Mónó- og díglýseríð fitusýra	E 471	10 g/l
	Alfa-tókóferól	E 307	200 mg/l, aðeins í hreinsaða ólífuolíu
	Dímetýlpólýsíloxan	E 900	10 mg/kg, aðeins í vörur til steikingar
	Koldíoxíð	E 290	GFH
	Argon	E 938	GFH
	Helíum	E 939	GFH
	Köfnunarefni	E 941	GFH
	Köfnunarefnisoxíð	E 942	GFH
	Súrefni	E 948	GFH
2.2	Ýrulausnir (vatn í olíu)		
2.2.1	Ýrulausnir með minnst 60% fitu		
2.2.1.1	Smjör		
Litarefni	Blönduð karótín	E 160a	GFH, má ekki nota í vörur úr sauða- og geitamjólk
Önnur efni	Koldíoxíð	E 290	GFH
	Argon	E 938	GFH
	Helíum	E 939	GFH
	Köfnunarefni	E 941	GFH
	Köfnunarefnisoxíð	E 942	GFH
	Súrefni	E 948	GFH
2.2.1.2	Smjörlíki og sambærilegar vörur		
Rotvarnarefni	Sorbínsýra og sorböt	E 200 E 202-203	Alls 1 g/kg
Litarefni	Kúrkúmín	E 100	GFH
	Blönduð karótín	E 160a	GFH
	Annattólausnir	E 160b	10 mg/kg
Önnur efni	Própýlenglýkólalgínat	E 405	3 g/kg
	Pólýoxíetýlen-sorbitanesterar	E 432-436	Alls 10 g/kg
	Súkrósufitusýruesterar	E 473	Alls; Aðeins í vörur notaðar
	Súkróglýseríð	E 474	10 g/kg; til baksturs
	Própýlenglýkólfitusýru-esterar	E 477	10 g/kg
	Pólýglýserólfitusýruesterar	E 475	5 g/kg
	Hitaoxuð sojaolía með mónó- og díglýseríðum fitusýra	E 479b	5 g/kg, aðeins í vörur til steikingar
	Steróýllaktýlat	E 481-482	Alls 10 g/kg
	Sorbitanesterar	E 491-495	Alls 10 g/kg
	Neóhesperidín DC	E 959	5 mg/kg, aðeins sem bragðaukandi efni í smjörlíki
	Glútamínsýra og sölt	E 620-625	Alls 10 g/kg
	Gúanýlsýra og gúanýlöt	E 626-629	Alls 500 mg/kg
	Inósínsýra og inósínöt	E 630-633	Alls 500 mg/kg
	Kalsíumríbónúkleótíð	E 634	Alls 500 mg/kg
	Dínatríumríbónúkleótíð	E 635	Alls 500 mg/kg

Aukefnaflokkur	Aukefni	Nr.	Athugasemdir
	Sorbitól og sorbitólsíróp	E 420	GFH
	Mannitól	E 421	
	Ísómalt	E 953	
	Maltitól og maltitólsíróp	E 965	
	Laktitól	E 966	
	Xylitól	E 967	
	Sjá einnig lista í kafla A-2		GFH
2.2.2	Ýrulausnir með minna en 60% fitu		
Rotvarnarefni	Sorbínsýra og sorböt	E 200 E 202-203	Alls 2 g/kg
Litarefni	Kúrkúmín	E 100	GFH
	Blönduð karótín	E 160a	GFH
	Annattólausnir	E 160b	10 mg/kg
Önnur efni	Kalsíumdínatríum - EDTA	E 385	100 mg/kg, aðeins í létt viðbit
	Própýlenglýkólalgínat	E 405	3 g/kg
	Pólýoxíetýlen-sorbitanesterar	E 432-436	Alls 10 g/kg
	Súkrósufítusýruesterar	E 473	Alls
	Súkróglýserið	E 474	10 g/kg Aðeins í bökunarvörur
	Própýlenglýkólfítusýru-esterar	E 477	10 g/kg
	Pólýglýserólfítusýruesterar	E 475	5 g/kg
	Pólýglýserólesterar interesteraðrar ríkínólsýru	E 476	4 g/kg, aðeins í smyrjanlegar vörur með lágt fituinnihald
	Hitaoxuð sojaolía með mónó- og díglýseríðum fitusýra	E 479b	5 g/kg, aðeins í vörur til steikingar
	Steróýllaktýlat	E 481-482	Alls 10 g/kg
	Sorbitanesterar	E 491-495	Alls 10 g/kg
	Neóhesperidín DC	E 959	5 mg/kg, aðeins sem bragðaukandi efni í létt viðbit
	Glútamínsýra og sölt	E 620-625	Alls 10 g/kg
	Gúanýlsýra og gúanýlöt	E 626-629	Alls 500 mg/kg
	Inósínsýra og inósínöt	E 630-633	
	Kalsíumríbónúkleótíð	E 634	
	Dínatríumríbónúkleótíð	E 635	
	Sorbitól og sorbitólsíróp	E 420	GFH
	Mannitól	E 421	
	Ísómalt	E 953	
	Maltitól og maltitólsíróp	E 965	
	Laktitól	E 966	
	Xylitól	E 967	
	Sjá einnig lista í kafla A-2		GFH
2.3	Ýrulausnir aðrar en 2.2		
Rotvarnarefni	Sorbínsýra og sorböt	E 200 E 202-203	Alls 1 g/kg í vörur með a.m.k. 60% fituinnihald. Alls 2 g/kg í aðrar vörur
Litarefni	Kúrkúmín	E 100	GFH
	Blönduð karótín	E 160a	GFH
	Annattólausnir	E 160b	10 mg/kg
Önnur efni	Própýlenglýkólalgínat	E 405	3 g/kg
	Pólýoxíetýlen-sorbitanesterar	E 432-436	Alls 10 g/kg
	Súkrósufítusýruesterar	E 473	Aðeins í vörur ætlaðar í bakstur
	Súkróglýserið	E 474	Alls 10 g/kg
	Própýlenglýkólfítusýru-esterar	E 477	10 g/kg
	Pólýglýserólfítusýruesterar	E 475	5 g/kg
	Pólýglýserólesterar interesteraðrar ríkínólsýru	E 476	4 g/kg, aðeins í létt viðbit
	Hitaoxuð sojaolía með mónó- og díglýseríðum fitusýra	E 479b	5 g/kg, aðeins í vörur til steikingar
	Steróýllaktýlat	E 481-482	Alls 10 g/kg

Aukefnaflokkur	Aukefni	Nr.	Athugasemdir
	Sorbitanesterar	E 491-495	Alls 10 g/kg
	Glútamínsýra og sölt	E 620-625	Alls 10 g/kg
	Gúanýlsýra og gúanýlöt	E 626-629	
	Inósínsýra og inósínöt	E 630-633	Alls 500 mg/kg
	Kalsíumríbónúkleótíð	E 634	
	Dínatríumríbónúkleótíð	E 635	
	Sorbitól og sorbitólsíróp	E 420	
	Mannitól	E 421	
	Ísómalt	E 953	GFH
	Maltitól og maltitólsíróp	E 965	
	Laktitól	E 966	
	Xylitól	E 967	
	Sjá einnig lista í kafla A-2		GFH
2.4	Eftirréttir að mestu úr fitu		
Litarefni	Annattólausnir	E 160b	10 mg/kg
	Kúrkúmín	E 100	
	Tartrasín	E 102	
	Kínólíngult	E 104	
	Sunset Yellow FCF	E 110	
	Karmín	E 120	
	Asórúbín	E 122	
	Ponceau 4R	E 124	
	Allúra rautt AC	E 129	
	Patent blátt V	E 131	
	Indigótín	E 132	Alls 150 mg/kg[3]
	Briljant blátt FCF	E 133	
	Grænt S	E 142	
	Briljant svart PN	E 151	
	Brúnt HT	E 155	
	Lykópen	E 160d	
	Beta-apó-karótenal	E 160e	
	Beta-apó-karótensýru-etýlester	E 160f	
	Lútín	E 161b	
	Ríbóflavín	E 101	
	Klórófyll og klórófyllín	E 140	
	Klórófyll-koparkomplex og klórófyllín-koparkomplex	E 141	
	Karamellubrúnt	E 150a-d	
	Viðarkolsvart	E 153	
	Blönduð karótín	E 160a	GFH
	Paprikuóleóresín	E 160c	
	Rauðrófulitur	E 162	
	Antósýanlausnir	E 163	
	Kalsíumkarbónat	E 170	
	Títandíoxíð	E 171	
	Járnoxíð og járnhýdroxíð	E 172	
Sætuefni	Asesúlfam K	E 950	350 mg/kg
	Aspartam	E 951	1 g/kg
	Sýklamínsýra og sölt	E 952	Alls 250 mg/kg
	Sakkarín og sölt	E 954	Alls 100 mg/kg
	Neóhesperidín DC	E 959	50 mg/kg[4]
	Sorbitól og sorbitólsíróp	E 420	
	Mannitól	E 421	
	Ísómalt	E 953	GFH
	Maltitól og maltitólsíróp	E 965	
	Laktitól	E 966	
	Xylitól	E 967	
Önnur efni	Fúmarsýra	E 297	4 g/kg, aðeins í hlaupkenndar vörur, vörur með ávaxtabragði og vörur á duftformi

Aukefnaflokkur	Aukefni	Nr.	Athugasemdir
	Fosfórsýra og fosföt	E 338 E 339-341, E 450-452	Alls 3 g/kg, aðeins í vörur á duftformi. Alls 7 g/kg í aðrar vörur
	Adipínsýra og adipöt	E 355-357	Alls 1 g/kg , aðeins í vörur með ávaxtabragði og vörur á duftformi. Alls 6 g/kg, aðeins í hlaupkenndar vörur
	Succinic sýra	E 363	6 g/kg
	Própýlenglýkólalgínat	E 405	5 g/kg, aðeins í fyllingar, hjúpa og skraut á eftirrétti
	Karaya gúmmí	E 416	6 g/kg
	Pólýoxíetýlen-sorbitanesterar	E 432-436	Alls 3 g/kg
	Súkrósufitusýruesterar	E 473	
	Súkróglýserið	E 474	Alls 5 g/kg
	Pólýglýserólfitusýruesterar	E 475	2 g/kg
	Própýlenglýkólfitusýru-esterar	E 477	5 g/kg
	Steróýllaktýlöt	E 481-482	Alls 5 g/kg
	Steýltartarat	E 483	5 g/kg
	Sorbitanesterar	E 491-495	Alls 5 g/kg
	Glútamínsýra og glútamöt	E 620-625	Alls 10 g/kg
	Gúanýlsýra og gúanýlöt	E 626-629	
	Inósínsýra og inósínöt	E 630-633	Alls 500 mg/kg
	Kalsíumríbónúkleótíð	E 634	
	Dínatríumríbónúkleótíð	E 635	
	Sorbitól og sorbitólsíróp	E 420	
	Mannitól	E 421	
	Ísómalt		GFH
	Maltitól og maltitólsíróp	E 965	
	Laktitól	E 966	
	Xylitól	E 967	
	Sjá einnig lista í kafla A-2		GFH

1) Leyft magn á hvert kg fitu í vöru.
2) Ef fleiri en eitt þessara efna er notað skal reikna út hlutfall hvers efnis af leyfilegu hámarksmagni. Samanlagt hlutfall efnanna má ekki fara yfir 1.
3) Samanlagt magn litarefnanna Sunset Yellow FCF (E 110), Asórúbín (E 122), Ponceau 4R (E 124) og Brúnt HT (E 155) má ekki fara yfir 50 mg/kg.
4) Aðeins í vörur með orkuinnihald skert um 30% eða meira, án viðbætts sykurs eða annarra hráefna sem notuð eru vegna sætueiginleika.

3 ÍSVÖRUR

Aukefnaflokkur	Aukefni	Nr.	Athugasemdir
3 Ísvörur			
Litarefni	Annattólausnir	E 160b	20 mg/kg
	Kúrkúmín	E 100	
	Tartrasín	E 102	
	Kínólíngult	E 104	
	Sunset Yellow FCF	E 110	
	Karmín	E 120	
	Asórúbín	E 122	
	Ponceau 4R	E 124	
	Allúra rautt AC	E 129	
	Patent blátt V	E 131	
	Indigótín	E 132	Alls 150 mg/kg[1]
	Briljant blátt FCF	E 133	
	Grænt S	E 142	
	Briljant svart PN	E 151	
	Brúnt HT	E 155	
	Lykópen	E 160d	
	Beta-apó-karótenal	E 160e	
	Beta-apó-karótensýru-etýlester	E 160f	
	Lútín	E 161b	
	Ríbóflavín	E 101	
	Klórófyll og klórófyllín	E 140	
	Klórófyll-koparkomplex og klórófyllínkoparkomplex	E 141	
	Karamellubrúnt	E 150a-d	
	Viðarkolsvart	E 153	
	Blönduð karótín	E 160a	GFH
	Papríkuóleóresín	E 160c	
	Rauðrófulitur	E 162	
	Antósýanlausnir	E 163	
	Kalsíumkarbónat	E 170	
	Títandíoxíð	E 171	
	Járnoxíð og járnhýdroxíð	E 172	
Sætuefni	Asesúlfam K	E 950	800 mg/kg
	Aspartam	E 951	800 mg/kg
	Sýklamínsýra og sölt	E 952	Alls 250 mg/kg
	Sakkarín og sölt	E 954	Alls 100 mg/kg
	Támatín	E 957	50 mg/kg
	Neóhesperidín DC	E 959	50 mg/kg[2]
	Sorbitól og sorbitólsíróp	E 420	
	Mannitól	E 421	
	Ísómalt	E 953	GFH
	Maltitól og maltitólsíróp	E 965	
	Laktitól	E 966	
	Xylitól	E 967	
Önnur efni	Fosfórsýra og fosföt	E 338 E 339-341, E 450-452	Alls 1 g/kg
	Própýlenglýkólalgínat	E 405	3 g/kg, aðeins í vörur sem að mestu leyti eru gerðar úr vatni
	Polýoxíetýlensobitan-esterar	E 432-436	Alls 1 g/kg
	Súkrósufítusýruesterar	E 473	Alls 5 g/kg
	Súkróglýserið	E 474	
	Própýlenglýkólfítusýru-esterar	E 477	3 g/kg
	Sorbitanesterar	E 491-495	Alls 500 mg/kg
	Glútamínsýra og sölt	E 620-625	Alls 10 g/kg
	Gúanýlsýra og gúanýlöt	E 626-629	
	Inósínsýra og inósínöt	E 630-633	Alls 500 mg/kg
	Kalsíumríbónúkleótíð	E 624	
	Dínatríumríbónúkleótíð	E 635	

Aukefnaflokkur	Aukefni	Nr.	Athugasemdir
	Sorbitól og sorbitólsíróp	E 420	
	Mannitól	E 421	
	Ísómalt	E 953	GFH
	Maltitól og maltitólsíróp	E 965	
	Laktitól	E 966	
	Xylitól	E 967	
	Sjá einnig lista í kafla A-2		GFH

1) Samanlagt magn litarefnanna Sunset Yellow FCF (E 110), Asórúbín (E 122), Ponceau 4R (E 124) og Brúnt HT (E 155) má ekki fara yfir 50 mg/kg.
2) Aðeins í vörur með orkuinnihald skert um 30% eða meira, án viðbætts sykurs eða annarra hráefna sem notuð eru vegna sætueiginleika.

4 ÁVEXTIR OG GRÆNMETI, Þ.M.T. BER, FRÆ, RÓTARÁVEXTIR OG SVEPPIR

Aukefnaflokkur	Aukefni	Nr.	Athugasemdir
4.1	Ferskir ávextir og ferskt grænmeti		
4.1.1	Ómeðhöndlaðir ávextir og ómeðhöndlað grænmeti		
Önnur efni	Koldíoxíð	E 290	
	Argon	E 938	
	Helíum	E 939	GFH
	Köfnunarefni	E 941	
	Köfnunarefnisoxíð	E 942	
	Súrefni	E 948	
4.1.2	Yfirborðsmeðhöndlaðir ávextir og grænmeti		
Önnur efni	Súkrósufítusýruesterar	E 473	Aðeins í ferska ávexti, GFH
	Súkróglýseríð	E 474	
	Bívax (hvítt og gult)	E 901	
	Candelillavax	E 902	Aðeins í ferska sítrusávexti, melónur,
	Karnaubavax	E 903	hnetur, perur og epli, GFH
	Shellakk		
	Montansýruesterar	E 912	Aðeins í ferska sítrusávexti, GFH
	Oxað pólýetýlenvax	E 914	
	Koldíoxíð	E 290	
	Argon	E 938	
	Helíum	E 939	GFH
	Köfnunarefni	E 941	
	Köfnunarefnisoxíð	E 942	
	Súrefni	E 948	
4.1.3	Flysjaðir og skornir ávextir og grænmeti		
Rotvarnarefni	Brennisteinsdíoxíð og	E 220	
	súlfít	E 221-224, E226-228	Alls 50 mg/kg, aðeins í kartöflur
Önnur efni	Koldíoxíð	E 290	
	Argon	E 938	
	Helíum	E 939	GFH
	Köfnunarefni	E 941	
	Köfnunarefnisoxíð	E 942	
	Súrefni	E 948	
4.2	Frosnir ávextir og frosið grænmeti		
Önnur efni	Askorbínsýra og askorböt	E 300-302	
	Sítrónusýra og sítröt	E 330-333	GFH
	Fosfórsýra og	E 338	
	fosföt	E 339-341, E 450-452	Alls 5 g/kg, aðeins í kartöfluvörur
	Koldíoxíð	E 290	
	Argon	E 938	
	Helíum	E 939	GFH
	Köfnunarefni	E 941	
	Köfnunarefnisoxíð	E 942	
	Súrefni	E 948	

Aukefnaflokkur	Aukefni	Nr.	Athugasemdir
4.3	Unnir ávextir og unnið grænmeti		
4.3.1	Þurrkaðir ávextir og grænmeti		
Rotvarnarefni	Sorbínsýra og sorböt	E 200, E 202-203	1 g/kg, aðeins í þurrkaða ávexti
	Brennisteinsdíoxíð og súlfít	E 220	Alls 50 mg/kg, aðeins í kókoshnetur.
		E 221-224, E 226-228	Alls 100 mg/kg, aðeins í sveppi og kartöflur. Alls 150 mg/kg, aðeins í engifer. Alls 200 mg/kg, aðeins í tómata. Alls 400 mg/kg, aðeins í hvítt grænmeti. Alls 600 mg/kg, aðeins í perur og epli. Alls 1 g/kg, aðeins í banana. Alls 500 mg/kg, aðeins í hnetur með skurn og öðrum ávöxtum.
	Gallöt	E 310-312	Alls 25 mg/kg, aðeins í kartöfluduft
	BHA	E 320	
Litarefni	Kúrkúmín	E 100	Aðeins í kartöfluduft og -flögur, GFH
Önnur efni	Fosfórsýra og fosföt	E 338, E 339-341, E 450-452	Alls 5 g/kg, aðeins í kartöfluvörur
	Glútamínsýra og glútamöt	E 620-625	Alls 10 g/kg
	Gúanýlsýra og gúanýlöt	E 626-629	Alls 500 mg/kg
	Inósínsýra og inósínöt	E 630-633	
	Kalsíumríbónúkleótíð	E 634	
	Dínatríumríbónúkleótíð	E 635	
	Sorbitól og sorbitólsíróp	E 420	GFH
	Mannitól	E 421	
	Ísómalt	E 953	
	Maltitól og maltitólsíróp	E 965	
	Laktitól	E 966	
	Xylitól	E 967	
	Sjá einnig lista í kafla A-2		GFH
4.3.2	Ávextir og grænmeti í ediki, olíu eða saltlegi		
Rotvarnarefni	Sorbínsýra og sorböt	E 200, E 202-203	Alls 1 g/kg, aðeins í ólífur
	Sorbínsýra og sorböt	E 200, E 202-203	Alls 2 g/kg aðeins í grænmeti
	Bensósýra og bensóöt	E 210-213	
Litarefni	Ríbóflavín	E 101	GFH, ekki leyfilegt að nota í ólífur og aðra ávexti
	Klórófyll og klórófyllín	E 140	
	Klórófyll-koparkomplex og klórófyllín-koparkomplex	E 141	
	Karamellubrúnt	E 150a-d	
	Blönduð karótín	E 160a	
	Rauðrófulitur	E 162	
	Antósýanlausnir	E 163	
Sætuefni	Asesúlfam K	E 950	200 mg/kg — Aðeins í súrsætar vörur
	Aspartam	E 951	300 mg/kg — Aðeins í súrsætar vörur
	Sakkarín og sölt	E 954	Alls 160 mg/kg — Aðeins í súrsætar vörur
	Neóhesperidín DC	E 959	100 mg/kg — Aðeins í súrsætar vörur
Önnur efni	Fosfórsýra og fosföt	E 338, E 339-341, E 450-452	Alls 5 g/kg, aðeins í kartöfluvörur
	Járnglúkónat	E 579	Alls 150 mg/kg, aðeins í ólífur sem eru dekktar með oxun
	Járnlaktat	E 585	
	Glútamínsýra og glútamöt	E 620-625	Alls 10 g/kg
	Gúanýlsýra og gúanýlöt	E 626-629	Alls 500 mg/kg
	Inósínsýra og inósínöt	E 630-633	
	Kalsíumríbónúkleótíð	E 634	
	Dínatríumríbónúkleótíð	E 635	

Aukefnaflokkur	Aukefni	Nr.	Athugasemdir
	Sorbitól og sorbitólsíróp	E 420	
	Mannitól	E 421	
	Ísómalt	E 953	GFH
	Maltitól og maltitólsíróp	E 965	
	Laktitól	E 966	
	Xylitól	E 967	
	Sjá einnig lista í kafla A-2		GFH
4.3.3	Niðursoðnir ávextir og grænmeti		
	Erýtrósín	E 127	150 mg/kg, aðeins í blandaða ávexti
	Kúrkúmín	E 100	
	Tartrasín	E 102	
	Kínólíngult	E 104	
	Sunset Yellow FCF	E 110	
	Karmín	E 120	
	Asórúbín	E 122	
	Ponceau 4R	E 124	
	Allúra rautt AC	E 129	
	Patent blátt V	E 131	Alls 200 mg/kg, aðeins í niðursoðin rauð ber
	Indigótín	E 132	
	Briljant blátt FCF	E 133	
	Grænt S	E 142	
	Briljant svart PN	E 151	
	Brúnt HT	E 155	
	Lykópen	E 160d	
	Beta-apó-karótenal	E 160e	
	Beta-apó-karótensýru-etýlester	E 160f	
	Lútín	E 161b	
	Ríbóflavín	E 101	
	Klórófyll og klórófyllín	E 140	
	Klórófyll-koparkomplex og klórófyllín-koparkomplex	E 141	
	Karamellubrúnt	E 150a-d	
	Viðarkolsvart	E 153	
	Blönduð karótín	E 160a	Aðeins í niðursoðin rauð ber, GFH
	Paprikuóleóresín	E 160c	
	Rauðrófulitur	E 162	
	Antósýanlausnir	E 163	
	Kalsíumkarbónat	E 170	
	Títandíoxíð	E 171	
	Járnoxíð og járnhýdroxíð	E 172	
Sætuefni	Asesúlfam K	E 950	350 mg/kg
	Aspartam	E 951	1 g/kg — Aðeins í ávaxtavörur[1)]
	Sýklamínsýra og sölt	E 952	Alls 1 g/kg
	Sakkarín og sölt	E 954	Alls 200 mg/kg
	Neóhesperidín DC	E 959	50 mg/kg
Önnur efni	Ediksýra og asetöt	E 260-263	
	Mjólkursýra og laktöt	E 270	
		E 325-327	
	Askorbínsýra og askorböt	E 300-302	GFH
	Sítrónusýra og sítröt	E 330-333	
	Vínsýra og tartaröt	E 334-337	
	Kalsíumklóríð	E 509	
	Glúkónó-delta-laktón	E 575	
	Fosfórsýra og fosföt	E 338	
		E 339-341, E 450-452	Alls 5 g/kg, aðeins í kartöfluvörur
	Kalsíumdínatríum-EDTA	E 385	Alls 250 mg/kg, aðeins í ætiþistla, belgaldin og sveppi
	Stannoklóríð	E 512	25 mg/kg, aðeins í hvítan aspas
	Dímetýlpólýsíloxan	E 900	10 mg/l

Aukefnaflokkur	Aukefni	Nr.	Athugasemdir
	Koldíoxíð	E 290	
	Argon	E 938	
	Helíum	E 939	GFH
	Köfnunarefni	E 941	
	Köfnunarefnisoxíð	E 942	
	Súrefni	E 948	
4.3.4	Aldinsultur og sambærilegar vörur		
4.3.4.1	Sultur, hlaup, marmelaði, kastaníuhnetumauk sbr. reglugerð nr. 428/1995		
Rotvarnarefni	Brennisteinsdíoxíð og súlfít	E 220	
		E 221-224, E 226-228	Alls 50 mg/kg, ekki leyft í marmelaði í sérflokki og ávaxtahlaup í sérflokki
Litarefni	Kúrkúmín	E 100	
	Klórófyll og klórófyllín	E 140	
	Klórófyll-koparkomplex og klórófyllín-koparkomplex	E 141	GFH, má ekki nota í marmelaði í sérflokki, hlaup í sérflokki og kastaníuhnetumauk
	Karamellubrúnt	E 150a-d	
	Blönduð karótín	E 160a	
	Paprikuóleóresín	E 160c	
	Rauðrófulitur	E 162	
	Antósýanlausnir	E 163	
	Kínólíngult	E 104	
	Sunset Yellow FCF	E 110	
	Karmín	E 120	Alls100 mg/kg, má ekki nota í marmelaði í sérflokki, hlaup í sérflokki og kastaníuhnetumauk
	Ponceau 4R	E 124	
	Grænt S	E 142	
	Lykópen	E 160d	
	Lútín	E 161b	
Sætuefni	Asesúlfam K	E 950	1 g/kg, ekki leyft í kastaníuhnetumauk[2]
	Aspartam	E 951	1 g/kg, ekki leyft í kastaníuhnetumauk[2]
	Sýklamínsýra og sölt	E 952	Alls 1 g/kg, ekki leyft í kastaníuhnetumauk[2]
	Sakkarín og sölt	E 954	Alls 200 mg/kg, ekki leyft í kastaníuhnetumauk[2]
	Neóhesperidín DC	E 959	50 mg/kg, ekki leyft í kastaníuhnetumauk[2]
	Sorbitól og sorbitólsíróp	E 420	
	Mannitól	E 421	
	Ísómalt	E 953	GFH ekki leyft í kastaníuhnetumauk[3]
	Maltitól og maltitólsíróp	E 965	
	Laktitól	E 966	
	Xylitól	E 967	
Önnur efni	Mjólkursýra	E 270	
	Eplasýra	E 296	
	Askorbínsýra	E 300	
	Kalsíumlaktat	E 327	
	Sítrónusýra	E 330	
	Natríumsítrat	E 331	GFH
	Kalsíumsítrat	E 333	
	Vínsýra	E 334	
	Natríumtartarat	E 335	
	Natríummalat	E 350	
	Pektín	E 440	
	Alginsýra og alginöt	E 400-404	Má ekki nota í vörur í sérflokki
	Agar	E 406	Má ekki nota í vörur í sérflokki
	Karragenan	E 407	Má ekki nota í vörur í sérflokki
	Karób gúmmí	E 410	Alls 10 g/kg, Má ekki nota í vörur í sérflokki
	Gúar gúmmí	E 412	Má ekki nota í vörur í sérflokki
	Xantan gúmmí	E 415	Má ekki nota í vörur í sérflokki
	Gellan gúmmí	E 418	Má ekki nota í vörur í sérflokki
	Kalsíumklóríð	E 509	GFH
	Natríumhýdroxíð	E 524	GFH
	Mónó- og díglýseríð fitusýra	E 471	Aðeins í vörur í sérflokki, GFH
	Sorbitanmónólaurat	E 493	25 mg/kg, aðeins í marmelaðihlaup úr sítrusávöxtum

Aukefnaflokkur	Aukefni	Nr.	Athugasemdir	
	Koldioxíð	E 290		
	Dímetýlpólýsíloxan	E 900		
	Argon	E 938		
	Helíum	E 939	GFH	
	Köfnunarefni	E 941		
	Köfnunarefnisoxíð	E 942		
	Súrefni	E 948		
	Neóhesperidín DC	E 959	5 mg/kg, aðeins sem bragðaukandi efni í ávaxtahlaup	
4.3.4.2	Aðrar marmelaðivörur en í 4.3.4.1			
Rotvarnarefni	Sorbínsýra og sorböt	E 200, E 202-203		Alls 1 g/kg
	Bensósýra og bensóöt	E 210-213	Alls 500 mg/kg	
Litarefni	Kúrkúmín	E 100		
	Klórófyll og klórófyllín	E 140		
	Klórófyll-koparkomplex og klórófyllín-koparkomplex	E 141		
	Karamellubrúnt	E 150a-d	GFH	
	Blönduð karótín	E 160a		
	Papríkuóleóresín	E 160c		
	Rauðrófulitur	E 162		
	Antósýanlausnir	E 163		
	Kínólíngult	E 104		
	Sunset Yellow FCF	E 110		
	Karmín	E 120		
	Ponceau 4R	E 124	Alls 100 mg/kg	
	Grænt S	E 142		
	Lykópen	E 160d		
	Lútín	E 161b		
Sætuefni	Asesúlfam K	E 950	1 g/kg	
	Aspartam	E 951	1 g/kg	
	Sýklamínsýra og sölt	E 952	Alls 1 g/kg	[2]
	Sakkarín og sölt	E 954	Alls 200 mg/kg	
	Neóhesperidín DC	E 959	50 mg/kg	
	Sorbitól og sorbitólsíróp	E 420		
	Mannitól	E 421		
	Ísómalt	E 953	GFH [1]	
	Maltitól og maltitólsíróp	E 965		
	Laktitól	E 966		
	Xylitól	E 967		
Önnur efni	Mjólkursýra	E 270		
	Eplasýra	E 296		
	Askorbínsýra	E 300		
	Kalsíumlaktat	E 327		
	Sítrónusýra	E 330	GFH	
	Natríumsítrat	E 331		
	Kalsíumsítrat	E 333		
	Vínsýra	E 334		
	Natríumtartarat	E 335		
	Natríummalat	E 350		
	Algínsýra og algínöt	E 400-404		
	Agar	E 406		
	Karragenan	E 407		
	Karób gúmmí	E 410	Alls 10 g/kg	
	Gúar gúmmí	E 412		
	Xantan gúmmí	E 415		
	Gellan gúmmí	E 418		
	Pektín	E 440		
	Kalsíumklóríð	E 509	GFH	
	Natríumhýdroxíð	E 524		
	Dímetýlpólýsíloxan	E 900	GFH	

Aukefnaflokkur	Aukefni	Nr.	Athugasemdir
	Koldíoxíð	E 290	
	Argon	E 938	
	Helíum	E 939	
	Köfnunarefni	E 941	GFH
	Köfnunarefnisoxíð	E 942	
	Súrefni	E 948	
	Neóhesperidín DC	E 959	5 mg/kg, aðeins sem bragðaukandi efni í ávaxtahlaup
4.3.5	Sykurhúðaðir ávextir og grænmeti		
Rotvarnarefni	Sorbínsýra og sorböt	E 200, E 202-203	Alls 1 g/kg
	Bensósýra og bensóöt	E 210-213	
Litarefni	Erýtrósín	E 127	200 mg/kg, aðeins í kokkteil- og kirsuber
	Kúrkúmín	E 100	
	Tartrasín	E 102	
	Kínólíngult	E 104	
	Sunset Yellow FCF	E 110	
	Karmín	E 120	
	Asórúbín	E 122	
	Ponceau 4R	E 124	
	Allúra rautt AC	E 129	
	Patent blátt V	E 131	
	Indigótín	E 132	Alls 200 mg/kg
	Briljant blátt FCF	E 133	
	Grænt S	E 142	
	Briljant svart PN	E 151	
	Brúnt HT	E 155	
	Lykópen	E 160d	
	Beta-apó-karótenal	E 160e	
	Beta-apó-karótensýru-etýlester	E 160f	
	Lútín	E 161b	
	Ríbóflavín	E 101	
	Klórófyll og klórófyllín	E 140	
	Klórófyll-koparkomplex og klórófyllín-koparkomplex	E 141	
	Karamellubrúnt	E 150a-d	
	Viðarkolsvart	E 153	
	Blönduð karótín	E 160a	GFH
	Paprikuóleóresín	E 160c	
	Rauðrófulitur	E 162	
	Antósýanlausnir	E 163	
	Kalsíumkarbónat	E 170	
	Títandíoxíð	E 171	
	Járnoxíð og járnhýdroxíð	E 172	
Sætuefni	Sorbitól og sorbitólsíróp	E 420	
	Mannitól	E 421	
	Ísómalt	E 953	Aðeins í sykurhúðaða ávexti, GFH[1)]
	Maltitól og maltitólsíróp	E 965	
	Laktitól	E 966	
	Xylitól	E 967	
Önnur efni	Álsúlföt	E 520-523	Alls 200 mg/kg
	Glútamínsýra og sölt	E 620-625	Alls 10 g/kg
	Gúanýlsýra og gúanýlöt	E 626-629	
	Inósínsýra og inósínöt	E 630-633	Alls 500 mg/kg
	Kalsíumríbónúkleótíð	E 634	
	Dínatríumríbónúkleótíð	E 635	
	Sorbitól og sorbitólsíróp	E 420	
	Mannitól	E 421	
	Ísómalt	E 953	GFH
	Maltitól og maltitólsíróp	E 965	
	Laktitól	E 966	
	Xylitól	E 967	
	Sjá einnig lista í kafla A-2		GFH

Aukefnaflokkur	Aukefni	Nr.	Athugasemdir
4.3.6	Ávaxta- og grænmetisblöndur		
Rotvarnarefni	Sorbínsýra og sorböt	E 200, E 202-203	1 g/kg. Alls 800 mg, aðeins í hlaupmyndandi ávaxtakraft og uppleyst pektín. Alls 2 g/kg, aðeins í kartöfludeig
Litarefni	Kúrkúmín	E 100	
	Tartrasín	E 102	
	Kínólíngult	E 104	
	Sunset Yellow FCF	E 110	
	Karmín	E 120	
	Asórúbín	E 122	
	Ponceau 4R	E 124	
	Allúra rautt AC	E 129	
	Patent blátt V	E 131	Alls 500 mg/kg, aðeins í súrsaða garðávexti
	Indigótín	E 132	
	Briljant blátt FCF	E 133	
	Grænt S	E 142	
	Briljant svart PN	E 151	
	Brúnt HT	E 155	
	Lykópen	E 160d	
	Beta-apó-karótenal	E 160e	
	Beta-apó-karótensýru-etýlester	E 160f	
	Lútín	E 161b	
	Ríbóflavín	E 101	
	Klórófyll og klórófyllín	E 140	
	Klórófyll-koparkomplex og klórófyllín-koparkomplex	E 141	
	Karamellubrúnt	E 150a-d	
	Viðarkolsvart	E 153	
	Blönduð karótín	E 160a	Aðeins í súrsaða garðávexti, GFH
	Paprikuóleóresín	E 160c	
	Rauðrófulitur	E 162	
	Antósýanlausnir	E 163	
	Kalsíumkarbónat	E 170	
	Títandíoxíð	E 171	
	Járnoxíð og járnhýdroxíð	E 172	
	Asesúlfam K	E 950	350 mg/kg
	Aspartam	E 951	1 g/kg
	Sýklamínsýra og sölt	E 952	Alls 250 mg/kg [1]
	Sakkarín og sölt	E 954	Alls 200 mg/kg
	Neóhesperidín DC	E 959	50 mg/kg
	Sorbitól og sorbitólsíróp	E 420	
	Mannitól	E 421	Aðeins í ávaxtavörur[1], GFH, en ekki leyfilegt í vörur sem nota á við framleiðslu á drykkjarvörum sem eru að mestu úr ávaxtasafa
	Ísómalt	E 953	
	Maltitól og maltitólsíróp	E 965	
	Laktitól	E 966	
	Xylitól	E 967	
Önnur efni	Askorbínsýra og sölt	E 300-302	Aðeins í soðna ávexti, GFH
	Sítrónusýra og sítröt	E 330-333	
	Fosfórsýra og fosföt	E 338, E 339-341, E 450-452	Alls 5 g/kg, aðeins í kartöfluvörur
	Própýlenglýkólalgínat	E 405	5 g/kg

Aukefnaflokkur	Aukefni	Nr.	Athugasemdir	
	Glútamínsýra og sölt	E 620-625	Alls 10 g/kg	
	Gúanýlsýra og gúanýlöt	E 626-629		
	Inósínsýra og inósínöt	E 630-633	Alls 500 mg/kg	
	Kalsíumríbónúkleótíð	E 634		
	Dínatríumríbónúkleótíð	E 635		Má ekki nota í soðna ávexti
	Sorbitól og sorbitólsíróp	E 420		
	Mannitól	E 421		
	Ísómalt	E 953	GFH	
	Maltitól og maltitólsíróp	E 965		
	Laktitól	E 966		
	Xylitól	E 967		
	Koldíoxíð	E 290		
	Argon	E 938		
	Helíum	E 939	GFH	
	Köfnunarefni	E 941		
	Köfnunarefnisoxíð	E 942		
	Súrefni	E 948		
	Sjá einnig lista í kafla A-2		GFH, má ekki nota í soðna ávexti	
4.3.7	Eftirréttir úr ávöxtum eða grænmeti			
Rotvarnarefni	Sorbínsýra og sorböt	E 200, E 202-203	Alls 1 g/kg, aðeins í ávaxtagrauta	
	Bensósýra og bensóöt	E 210-213	Alls 500 mg/kg, aðeins í ávaxtagrauta	
Litarefni	Annattólausnir	E 160b	10 mg/kg	
	Kúrkúmín	E 100		
	Tartrasín	E 102		
	Kínólíngult	E 104		
	Sunset Yellow FCF	E 110		
	Karmín	E 120		
	Asórúbín	E 122		
	Ponceau 4R	E 124		
	Allúra rautt AC	E 129		
	Patent blátt V	E 131		
	Indigótín	E 132	Alls 150 mg/kg [3]	
	Briljant blátt FCF	E 133		
	Grænt S	E 142		
	Briljant svart PN	E 151		
	Brúnt HT	E 155		
	Lykópen	E 160d		
	Beta-apó-karótenal	E 160e		
	Beta-apó-karótensýru-etýlester	E 160f		
	Lútín	E 161b		
	Ríbóflavín	E 101		
	Klórófyll og klórófyllín	E 140		
	Klórófyll-koparkomplex og klórófyllín-koparkomplex	E 141		
	Karamellubrúnt	E 150a-d		
	Viðarkolsvart	E 153		
	Blönduð karótín	E 160a	GFH	
	Papríkuóleóresín	E 160c		
	Rauðrófulitur	E 162		
	Antósýanlausnir	E 163		
	Kalsíumkarbónat	E 170		
	Títandíoxíð	E 171		
	Járnoxíð og járnhýdroxíð	E 172		

Aukefnaflokkur	Aukefni	Nr.	Athugasemdir
Sætuefni	Asesúlfam K	E 950	350 mg/kg
	Aspartam	E 951	1 g/kg
	Sýklamínsýra og sölt	E 952	Alls 250 mg/kg
	Sakkarín og sölt	E 954	Alls 100 mg/kg
	Neóhesperidín DC	E 959	50 mg/kg [1]
	Sorbitól og sorbitólsíróp	E 420	GFH
	Mannitól	E 421	GFH
	Ísómalt	E 953	GFH
	Maltitól og maltitólsíróp	E 965	GFH
	Laktitól	E 966	GFH
	Xylitól	E 967	GFH
Önnur efni	Fúmarsýra	E 297	4 g/kg, aðeins í hlaupkenndar vörur, vörur með ávaxtabragði og vörur á duftformi
	Fosfórsýra og fosföt	E 338, E 339-341, E 450-452	Alls 3 g/kg, alls 7 g/kg aðeins í vörur á duftformi
	Adipínsýra og adipöt	E 355-357	Alls 1 g/kg, aðeins í vörur með ávaxtabragði og vörur á duftformi. Alls 6 g/kg, aðeins í hlaupkenndar vörur
	Succinic sýra	E 363	6 g/kg
	Própýlenglýkólalgínat	E 405	5 g/kg, aðeins í fyllingar, hjúpa og skraut á eftirréttum
	Karaya gúmmí	E 416	6 g/kg
	Pólýoxíetýlen-sorbitanesterar	E 432-436	Alls 3 g/kg
	Súkrósufítusýruesterar	E 473	Alls 5 g/kg
	Súkróglýserið	E 474	Alls 5 g/kg
	Pólýglýserólfítusýruesterar	E 475	2 g/kg
	Própýlenglýkólfítusýru-esterar	E 477	5 g/kg
	Steróýllaktýlöt	E 481-482	Alls 5 g/kg
	Steýltartarat	E 483	5 g/kg
	Sorbitanesterar	E 491-495	Alls 5 g/kg
	Glútamínsýra og sölt	E 620-625	Alls 10 g/kg
	Gúanýlsýra og gúanýlöt	E 626-629	GFH
	Inósínsýra og inósínöt	E 630-633	GFH
	Kalsíumríbónúkleótíð	E 634	Alls 500 mg/kg
	Dínatríumríbónúkleótíð	E 635	Alls 500 mg/kg
	Sorbitól og sorbitólsíróp	E 420	GFH
	Mannitól	E 421	GFH
	Ísómalt	E 953	GFH
	Maltitól og maltitólsíróp	E 965	GFH
	Laktitól	E 966	GFH
	Xylitól	E 967	GFH
	Sjá einnig lista í kafla A-2		GFH
4.3.8 Gerjaðir ávextir eða grænmeti			
Önnur efni	Glútamínsýra og sölt	E 620-625	Alls 10 g/kg
	Gúanýlsýra og gúanýlöt	E 626-629	GFH
	Inósínsýra og inósínöt	E 630-633	GFH
	Kalsíumríbónúkleótíð	E 634	Alls 500 mg/kg
	Dínatríumríbónúkleótíð	E 635	Alls 500 mg/kg
	Sorbitól og sorbitólsíróp	E 420	GFH
	Mannitól	E 421	GFH
	Ísómalt	E 953	GFH
	Maltitól og maltitólsíróp	E 965	GFH
	Laktitól	E 966	GFH
	Xylitól	E 967	GFH
	Sjá einnig lista í kafla A-2		GFH

Aukefnaflokkur	Aukefni	Nr.	Athugasemdir
4.3.9	Steiktir ávextir eða grænmeti		
Rotvarnarefni	Sorbínsýra og sorböt	E 200, E 201-203	Alls 2 g/kg, aðeins í forsteiktar kartöflur
Önnur efni	Fosfórsýra og fosföt	E 338	
		E 339-341, E 450-452	Alls 5 g/kg, aðeins í kartöfluvörur
	Glútamínsýra og sölt	E 620-625	Alls 10 g/kg
	Gúanýlsýra og gúanýlöt	E 626-629	
	Inósínsýra og inósínöt	E 630-633	
	Kalsíumríbónúkleótíð	E 634	Alls 500 mg/kg
	Dínatríumríbónúkleótíð	E 635	
	Sorbitól og sorbitólsíróp	E 420	
	Mannitól	E 421	
	Ísómalt	E 953	GFH
	Maltitól og maltitólsíróp	E 965	
	Laktitól	E 966	
	Xylitól	E 967	
	Sjá einnig lista í kafla A-2		GFH

1) Aðeins í vörur með orkuinnihald skert um 30% eða meira, án viðbætts sykurs eða annarra hráefna sem notuð eru vegna sætueiginleika.
2) Aðeins í vörur með orkuinnihald skert um 30% eða meira.
3) Samanlagt magn litarefnanna Sunset Yellow FCF (E 110), Asórúbín (E 122), Ponceau 4R (E 124) og Brúnt HT (E 155) má ekki fara yfir 50 mg/kg.

5 SYKURVÖRUR

Aukefnaflokkur	Aukefni	Nr.	Athugasemdir
5.1	Kakó- og súkkulaðivörur		
Litarefni	Silfur	E 174	Aðeins sem skraut á súkkulaðivörur,
	Gull	E 175	GFH
Sætuefni	Sorbitól og sorbitólsíróp	E 420	
	Mannitól	E 421	
	Ísómalt	E 953	Aðeins í súkkulaðivörur, GFH[1)]
	Maltitól og maltitólsíróp	E 965	
	Laktitól	E 966	
	Xylitól	E 967	
Önnur efni	Lesitín	E 322	GFH
	Sítrónusýra	E 330	5 g/kg
	Vínsýra	E 334	5 g/kg
	Arabískt gúmmí	E 414	Aðeins til yfirborðsmeðhöndlunar, GFH
	Glýseról	E 422	GFH
	Pektín	E 440	Aðeins til yfirborðsmeðhöndlunar, GFH
	Ammóníumfosfatíð	E 442	10 g/kg
	Mónó- og díglýseríð fitusýra	E 471	GFH
	Pólýglýserólesterar interesteraðrar ríkínólsýru	E 476	5 g/kg Aðeins í súkkulaði
	Sorbitantristerat	E 492	10 g/kg
	Karbónöt	E 170, E 500-501, E 503-504	Alls 70 g/kg af fitufríu þurrefni,
	Hýdroxíð	E 524-528	r.s. kalíum karbónat
	Magnesíumoxíð	E 530	
	Bívax	E 901	
	Candelillavax	E 902	Aðeins til yfirborðsmeðhöndlunar
	Karnaubavax	E 903	á súkkulaði, GFH
	Shellakk	E 904	

Aukefnaflokkur	Aukefni	Nr.	Athugasemdir	
	Koldíoxíð	E 290		
	Argon	E 938		
	Helíum	E 939	GFH	
	Köfnunarefni	E 941		
	Köfnunarefnisoxíð	E 942		
	Súrefni	E 948		
5.2	Sælgætisvörur aðrar en kakó- og súkkulaðivörur og tyggigúmmí			
Rotvarnarefni	Sorbínsýra og sorböt	E 200, E 202-203		
	Bensósýra og bensóöt	E 210-213		Alls 1,5 g/kg
	p-hýdroxíbensóöt	E 214-218	Alls 300 mg/kg	
	Brennisteinsdíoxíð og súlfít	E 220		
		E 221-224, E 226-228	Alls 50 mg/kg, aðeins úr glúkósasírópi	
Litarefni	Ál	E 173	Aðeins til að hjúpa kökuskraut úr sykri, GFH	
	Silfur	E 174	Aðeins til að hjúpa sykurvörur, GFH	
	Gull	E 175		
	Kúrkúmín	E 100		
	Tartrasín	E 102		
	Kínólíngult	E 104		
	Sunset Yellow FCF	E 110		
	Karmín	E 120		
	Asórúbín	E 122		
	Ponceau 4R	E 124		
	Allúra rautt AC	E 129		
	Patent blátt V	E 131		
	Indigótín	E 132	Alls 300 mg/kg	
	Brilljant blátt FCF	E 133		
	Grænt S	E 142		
	Brilljant svart PN	E 151		
	Brúnt HT	E 155		
	Lykópen	E 160d		
	Beta-apó-karótenal	E 160e		
	Beta-apó-karótensýru-etýlester	E 160f		
	Lútín	E 161b		
	Ríbóflavín	E 101		
	Klórófyll og klórófyllín	E 140		
	Klórófyll-koparkomplex og klórófyllín-koparkomplex	E 141		
	Karamellubrúnt	E 150a-d		
	Viðarkolsvart	E 153		
	Blönduð karótín	E 160a	GFH	
	Paprikuóleóresín	E 160c		
	Rauðrófulitur	E 162		
	Antósýanlausnir	E 163		
	Kalsíumkarbónat	E 170		
	Títandíoxíð	E 171		
	Járnoxíð og járnhýdroxíð	E 172		
Sætuefni	Asesúlfam K	E 950	500 mg/kg	
	Aspartam	E 951	1 g/kg	
	Sýklamínsýra og sölt	E 952	Alls 500 mg/kg	[2]
	Sakkarín og sölt	E 954	Alls 500 mg/kg	
	Támatín	E 957	50 mg/kg	
	Neóhesperidín DC	E 959	100 mg/kg	
	Asesúlfam K	E 950	500 mg/kg	
	Aspartam	E 951	2 g/kg	Aðeins í vörur
	Sýklamínsýra og sölt	E 952	Alls 500 mg/kg	sem eru að mestu
	Sakkarín og sölt	E 954	Alls 500 mg/kg	leyti kakó eða
	Támatín	E 957	50 mg/kg	þurrkaðir
	Neóhesperidín DC	E 959	100 mg/kg	ávextir[1]

Aukefnaflokkur	Aukefni	Nr.	Athugasemdir
	Asesúlfam K	E 950	1 g/kg } Aðeins í vörur
	Aspartam	E 951	2 g/kg | sem eru að
	Sýklamínsýra og sölt	E 952	Alls 500 mg/kg } mestu leyti
	Sakkarín og sölt	E 954	Alls 300 mg/kg | sterkja[1]
	Neóhesperidín DC	E 959	150 mg/kg }
	Asesúlfam K	E 950	2,5 g/kg }
	Aspartam	E 951	6 g/kg | Aðeins í litlar
	Sýklamínsýra og sölt	E 952	Alls 2,5 g/kg } pastillur[1]
	Sakkarín og sölt	E 954	Alls 3 g/kg |
	Neóhesperidín DC	E 959	400 mg/kg }
	Aspartam	E 951	2 g/kg aðeins í sterkar hálstöflur[4]
	Asesúlfam K	E 950	500 mg/kg aðeins í sælgætistöflur[3]
	Sorbitól og sorbitólsíróp	E 420	}
	Mannitól	E 421	| GFH [2], nema í vörur sem eru að mestu
	Ísómalt	E 953	} leyti kakó, sterkja eða þurrkaðir ávextir[1]
	Maltitól og maltitólsíróp	E 965	|
	Laktitól	E 966	|
	Xylitól	E 967	}
Önnur efni	Fúmarsýra	E 297	1 g/kg }
	Própýlenglýkólalgínat	E 405	1,5 g/kg |
	Pólýoxíetýlen-sorbitanesterar	E 432-436	Alls 1 g/kg |
	Súkrósufítusýruesterar	E 473	} |
	Súkróglýserið	E 474	} Alls 5 g/kg } Aðeins í vörur úr
	Pólýglýserólfítusýruesterar	E 475	2 g/kg | sykri
	Própýlenglýkól-fítusýruesterar	E 477	5 g/kg |
	Steróýllaktýlöt	E 481-482	Alls 5 g/kg |
	Sorbitanesterar	E 491-495	Alls 5 g/kg }
	Fosfórsýra og	E 338	}
	fosföt	E 339-341, E 450-452	} Alls 5 g/kg, aðeins í vörur úr sykri
	Ammóníumfosfatíð	E 442	10 g/kg }
	Pólýglýserólesterar interesteraðrar		} Aðeins í vörur sem
	ríkínólsýru	E 476	5 g/kg | eru að mestu leyti kakó
	Sorbitantrísterat	E 492	10 g/kg }
	Talkúm, asbestfrítt	E 553b	Aðeins til yfirborðsmeðhöndlunar á steyptu vingúmmí og líkum vörum, GFH
	Glútamínsýra og sölt	E 620-625	Alls 10 g/kg
	Gúanýlsýra og gúanýlöt	E 626-629	}
	Inósínsýra og inósínöt	E 630-633	|
	Kalsíumríbónúkleótíð	E 634	} Alls 500 mg/kg
	Dínatríumríbónúkleótíð	E 635	}
	Dímetýlpólýsíloxan	E 900	10 mg/kg
	Bívax (hvítt og gult)	E 901	}
	Candelillavax	E 902	} Aðeins til yfirborðsmeðhöndlunar, GFH
	Karnaubavax	E 903	|
	Shellakk	E 904	}
	Sorbitól og sorbitólsíróp	E 420	}
	Mannitól	E 421	|
	Ísómalt	E 953	} GFH
	Maltitól og maltitólsíróp	E 965	|
	Laktitól	E 966	|
	Xylitól	E 967	}
	Ammóníumklóríð	510	80 g/kg
	Invertasi		GFH
	Sjá einnig lista í kafla A-2		GFH
5.3 Tyggigúmmí			
Rotvarnarefni og þráavarnarefni	Sorbínsýra og sorböt	E 200, E 202-203	} Alls 1,5 g/kg
	Bensósýra og bensóöt	E 210-213	}
	Gallöt	E 310-312	}
	BHA	E 320	} Alls 400 mg/kg
	BHT	E 321	}

Aukefnaflokkur	Aukefni	Nr.	Athugasemdir
Litarefni	Kúrkúmín	E 100	
	Tartrasín	E 102	
	Kínólíngult	E 104	
	Sunset Yellow FCF	E 110	
	Karmín	E 120	
	Asórúbín	E 122	
	Ponceau 4R	E 124	
	Allúra rautt AC	E 129	
	Patent blátt V	E 131	
	Indigótín	E 132	Alls 300 mg/kg
	Briljant blátt FCF	E 133	
	Grænt S	E 142	
	Briljant svart PN	E 151	
	Brúnt HT	E 155	
	Lykópen	E 160d	
	Beta-apó-karótenal	E 160e	
	Beta-apó-karótensýru-etýlester	E 160f	
	Lútín	E 161b	
	Ríbóflavín	E 101	
	Klórófyll og klórófyllín	E 140	
	Klórófyll-koparkomplex og klórófyllín-koparkomplex	E 141	
	Karamellubrúnt	E 150a-d	
	Viðarkolsvart	E 153	
	Blönduð karótín	E 160a	GFH
	Paprikuóleóresín	E 160c	
	Rauðrófulitur	E 162	
	Antósýanlausnir	E 163	
	Kalsíumkarbónat	E 170	
	Títandíoxíð	E 171	
	Járnoxíð og járnhýdroxíð	E 172	
Sætuefni	Asesúlfam K	E 950	2 g/kg
	Aspartam	E 951	5,5 g/kg
	Sýklamínsýra og sölt	E 952	Alls 1,5 g/kg
	Sakkarín og sölt	E 954	Alls 1,2 g/kg
	Támatín	E 957	50 mg/kg
	Neóhesperidín DC	E 959	400 mg/kg [2]
	Sorbitól og sorbitólsíróp	E 420	GFH
	Mannitól	E 421	
	Ísómalt	E 953	
	Maltitól og maltitólsíróp	E 965	
	Laktitól	E 966	
	Xylitól	E 967	
Önnur efni	Fúmarsýra	E 297	2 g/kg
	Kalsíumfosföt	E 341	GFH
	Própýlenglýkólalgínat	E 405	5 g/kg
	Karaya gúmmí	E 416	5 g/kg
	Polýoxíetýlensobitan-esterar	E 432-436	Alls 5 g/kg
	Súkrósúlfítusýruesterar	E 473	Alls 10 g/kg
	Súkróglýserið	E 474	
	Pólýglýserólfítusýruesterar	E 475	5 g/kg
	Steróýllaktýlöt	E 481-482	Alls 2 g/kg
	Sorbitanesterar	E 491-495	Alls 5 g/kg
	Talkúm, asbestfrítt	E 553b	GFH
	Glútamínsýra og sölt	E 620-625	Alls 10 g/kg
	Gúanýlsýra og gúanýlöt	E 626-629	
	Inósínsýra og inósínöt	E 630-633	Alls 500 mg/kg
	Kalsíumríbónúkleótíð	E 634	
	Dínatríumríbónúkleótíð	E-635	
	Dímetýlpólýsíloxan	E 900	100 mg/kg

Aukefnaflokkur	Aukefni	Nr.	Athugasemdir
	Bívax (hvítt og gult)	E 901	
	Candelillavax	E 902	Aðeins til yfirborðsmeðhöndlunar, GFH
	Karnaubavax	E 903	
	Shellakk	E 904	
	Karbamíð	E 927b	30 g/kg, aðeins í vörur án viðbættra sykra
	Asesúlfam K	E 950	800 mg/kg Aðeins sem bragðaukandi
	Aspartam	E 951	2,5 g/kg efni í vörur með
	Tâmatín	E 957	10 mg/kg viðbættum sykri[3]
	Neóhesperidín DC	E 959	150 mg/kg
	Sorbitól og sorbitólsíróp	E 420	
	Mannitól	E 421	
	Ísómalt	E 953	GFH
	Maltitól og maltitólsíróp	E 965	
	Laktitól	E 966	
	Xylitól	E 967	
	Ammóníumklóríð	510	80 g/kg
	Sjá einnig lista í kafla A-2		GFH

1) Aðeins í vörur með orkuinnihald skert um 30% eða meira, án viðbætts sykurs eða annarra hráefna sem notuð eru vegna sætueiginleika.
2) Aðeins í vörur með orkuinnihald skert um 30% eða meira.
3) Ef fleiri en eitt þessara efna er notað skal reikna út hlutfall hvers efnis af leyfilegu hámarksmagni. Samanlagt hlutfall efnanna má ekki fara yfir 1.
4) Aðeins í vörur sem eru án viðbætts sykurs eða annarra hráefna sem notuð eru vegna sætueiginleika.

6 KORN OG KORNVÖRUR

Aukefnaflokkur	Aukefni	Nr.	Athugasemdir
6.1	Ómalað, heilmalað og valsað korn		
Þráavarnarefni	Gallöt	E 310-312	Alls 200 mg/kg, aðeins í forsoðnar vörur[1]
	BHA	E 320	
Önnur efni	Mónó- og díglýseríð fitusýra	E 471	Aðeins í hrísgrjón ætluð til hraðsuðu,
	Mónó- og díglýseríð ediksýru	E 472a	GFH
	Steróýllaktýlat	E 481-482	Alls 4 g/kg, aðeins í hrísgrjón ætluð til hraðsuðu
	Talkúm, asbestfrítt	E 553b	Aðeins í hrísgrjón, GFH
	Koldíoxíð	E 290	
	Argon	E 938	
	Helíum	E 939	GFH
	Köfnunarefni	E 941	
	Köfnunarefnisoxíð	E 942	
	Súrefni	E 948	
6.2	Mjöl, sterkja og klíð		
Önnur efni	Fosfórsýra og fosföt	E 338 E 339-341, E 450-452	Alls 2,5 g/kg. Alls 20 g/kg í mjöl með viðbættum lyftiefnum
	Koldíoxíð	E 290	
	Argon	E 938	
	Helíum	E 939	GFH
	Köfnunarefni	E 941	
	Köfnunarefnisoxíð	E 942	
	Súrefni	E 948	
	Amýlasi		Aðeins í mjöl til kexgerðar, GFH
	Papaín		
	Askorbínsýra	E 300	GFH

Aukefnaflokkur	Aukefni	Nr.	Athugasemdir
6.3	Morgunkorn		
Litarefni	Karamellubrúnt	E 150c	GFH
	Blönduð karótín	E 160a	GFH
	Annattólausnir	E 160b	25 mg/kg
	Paprikuóleóresín	E 160c	GFH
	Karmín	E 120	Alls 200 mg/kg aðeins í vörur með ávaxtabragði
	Rauðrófulitur	E 162	
	Antósýanlausnir	E 163	
	Ríbóflavín	E 101	GFH, ekki leyft í sprautusoðnar og/eða blásnar vörur með ávaxtabragði né aðrar vörur með ávaxtabragði
	Klórófyll og klórófyllín	E 140	
	Klórófyll-koparkomplex og klórófyllín-koparkomplex	E 141	
	Karamellubrúnt	E 150a-d	
	Viðarkolsvart	E 153	
	Blönduð karótín	E 160a	
	Paprikuóleóresín	E 160c	
	Rauðrófulitur	E 162	
	Antósýanlausnir	E 163	
	Kalsíumkarbónat	E 170	
	Títandíoxíð	E 171	
	Járnoxíð og járnhýdroxíð	E 172	
Sætuefni	Asesúlfam K	E 950	1200 mg/kg
	Aspartam	E 951	1000 mg/kg
	Sakkarín og sölt	E 954	Alls 100 mg/kg
	Neóhesperidín DC	E 959	50 mg/kg
	Sorbitól og sorbitólsíróp	E 420	Aðeins í vörur með meira en 15% trefjar og 20% kliði eða meira
	Mannitól	E 421	
	Ísómalt	E 953	GFH [3]
	Maltitól og maltitólsíróp	E 965	
	Laktitól	E 966	
	Xylitól	E 967	
Önnur efni	Fosfórsýra og fosföt	E 338	Alls 5 g/kg
		E 339-341, E 450-452	
	Pólýglýserólfitusýruesterar	E 475	10 g/kg, aðeins í múslí
	Steróýllaktýlöt	E 481-482	Alls 5 g/kg
	Glútamínsýra og sölt	E 620-625	Alls 10 g/kg
	Gúanýlsýra og gúanýlöt	E 626-629	Alls 500 mg/kg
	Inósínsýra og inósínöt	E 630-633	
	Kalsíumríbónúkleótíð	E 634	
	Dínatríumríbónúkleótíð	E 635	
	Sorbitól og sorbitólsíróp	E 420	GFH
	Mannitól	E 421	
	Ísómalt	E 953	
	Maltitól og maltitólsíróp	E 965	
	Laktitól	E 966	
	Xylitól	E 967	
	Sjá einnig lista, kafla A-2		GFH
6.4	Pasta		
Önnur efni	Mjólkursýra	E 270	Aðeins í ferskt pasta, GFH
	Askorbínsýra	E 300	
	Natríumaskorbat	E 301	
	Lesítín	E 322	
	Sítrónusýra	E 330	
	Vínsýra	E 334	
	Mónó- og díglýseríð fitusýra	E 471	
	Glúkónó-delta-laktón	E 575	
	Fosfórsýra og fosföt	E 338	Alls 2 g/kg, aðeins í núðlur
		E 339-341, E 450-452	

Aukefnaflokkur	Aukefni	Nr.	Athugasemdir
	Koldíoxíð	E 290	
	Argon	E 938	
	Helíum	E 939	GFH
	Köfnunarefni	E 941	
	Köfnunarefnisoxíð	E 942	
	Súrefni	E 948	
6.5	Eftirréttir úr korni eða sterkju		
Rotvarnarefni	Nísín	E 234	3 mg/kg, aðeins í grjóna- og tapiocabúðing
Litarefni	Annattólausnir	E 160b	10 mg/kg
	Kúrkúmín	E 100	
	Tartrasín	E 102	
	Kínólíngult	E 104	
	Sunset Yellow FCF	E 110	
	Karmín	E 120	
	Asórúbín	E 122	
	Ponceau 4R	E 124	
	Allúra rautt AC	E 129	
	Patent blátt V	E 131	
	Indigótín	E 132	Alls 150 mg/kg[2]
	Briljant blátt FCF	E 133	
	Grænt S	E 142	
	Briljant svart PN	E 151	
	Brúnt HT	E 155	
	Lykópen	E 160d	
	Beta-apó-karótenal	E 160e	
	Beta-apó-karótensýru-etýlester	E 160f	
	Lútín	E 161b	
	Ríbóflavín	E 101	
	Klórófyll og klórófyllín	E 140	
	Klórófyll-koparkomplex og klórófyllín-koparkomplex	E 141	
	Karamellubrúnt	E 150a-d	
	Viðarkolsvart	E 153	
	Blönduð karótín	E 160a	GFH
	Paprikuóleóresín	E 160c	
	Rauðrófulitur	E 162	
	Antósýanlausnir	E 163	
	Kalsíumkarbónat	E 170	
	Títandíoxíð	E 171	
	Járnoxíð og járnhýdroxíð	E 172	
Sætuefni	Asesúlfam K	E 950	350 mg/kg
	Aspartam	E 951	1 g/kg
	Sýklamínsýra og sölt	E 952	Alls 250 mg/kg
	Sakkarín og sölt	E 954	Alls 100 mg/kg
	Neóhesperidín DC	E 959	50 mg/kg[3]
	Sorbitól og sorbitólsíróp	E 420	
	Mannitól	E 421	
	Ísómalt	E 953	GFH
	Maltitól og maltitólsíróp	E 965	
	Laktitól	E 966	
	Xylitól	E 967	
Önnur efni	Fúmarsýra	E 297	4 g/kg, aðeins í hlaupkenndar vörur, vörur með ávaxtabragði og vörur á duftformi
	Fosfórsýra og fosföt	E 338, E 339-341, E 450-452	Alls 3 g/kg. Alls 7 g/kg, aðeins í vörur á duftformi
	Adipínsýra og adipöt	E 355-357	Alls 1 g/kg, aðeins í vörur með ávaxtabragði og vörur á duftformi. Alls 6 g/kg, aðeins í hlaupkenndar vörur
	Succinic sýra	E 363	6 g/kg
	Própýlenglýkólalginat	E 405	5 g/kg, aðeins í fyllingar, hjúpa og skraut

Aukefnaflokkur	Aukefni	Nr.	Athugasemdir
	Karaya gúmmí	E 416	6 g/kg
	Pólýoxíetýlen-sorbitanesterar	E 432-436	Alls 3 g/kg
	Súkrósufítusýruesterar	E 473	Alls 5 g/kg
	Súkróglýserið	E 474	
	Pólýglýserólfítusýruesterar	E 475	2 g/kg
	Própýlenglýkól-fítusýruesterar	E 477	5 g/kg
	Steróýllaktýlöt	E 481-482	Alls 5 g/kg
	Steróltartarat	E 483	5 g/kg
	Sorbitanesterar	E 491-495	Alls 5 g/kg
	Glútamínsýra og sölt	E 620-625	Alls 10 g/kg
	Gúanýlsýra og gúanýlöt	E 626-629	
	Inósínsýra og inósínöt	E 630-633	
	Kalsíumríbónúkleótíð	E 634	Alls 500 mg/kg
	Dínatríumríbónúkleótíð	E 635	
	Sorbitól og sorbitólsíróp	E 420	
	Mannitól	E 421	
	Ísómalt	E 953	GFH
	Maltitól og maltitólsíróp	E 965	
	Laktitól	E 966	
	Xylitól	E 967	
	Sjá einnig lista í kafla A-2		GFH
6.6	Deig til hjúpunar		
Rotvarnarefni	Sorbínsýra og sorböt	E 200, E 202-203	Alls 2 g/kg
Önnur efni	Fosfórsýra og fosföt	E 338	
		E 339-341, E 450-452	Alls 5 g/kg
	Glútamínsýra og sölt	E 620-625	Alls 10 g/kg
	Gúanýlsýra og gúanýlöt	E 626-629	
	Inósínsýra og inósínöt	E 630-633	Alls 500 mg/kg
	Kalsíumríbónúkleótíð	E 634	
	Dínatríumríbónúkleótíð	E 635	
	Sorbitól og sorbitólsíróp	E 420	
	Mannitól	E 421	
	Ísómalt	E 953	GFH
	Maltitól og maltitólsíróp	E 965	
	Laktitól	E 966	
	Xylitól	E 967	
	Dímetýlpólýsíloxan	E 900	10 mg/kg
	Sjá einnig lista í kafla A-2		GFH

1) Leyft magn á hvert kg fitu í vöru.
2) Samanlagt magn litarefnanna Sunset Yellow FCF (E 110), Asórúbín (E 122), Ponceau 4R (E 124) og Brúnt HT (E 155) má ekki fara yfir 50 mg/kg.
3) Aðeins í vörur með orkuinnihald skert um 30% eða meira, án viðbætts sykurs eða annarra hráefna sem notuð eru vegna sætueiginleika.

7 BÖKUNARVÖRUR

Aukefnaflokkur	Aukefni	Nr.	Athugasemdir
7.1	Brauð, annað matbrauð og gerbakstur		
Rotvarnarefni	Sorbínsýra og sorböt	E 200, E 202-203	Alls 2 g/kg, aðeins fyrir pakkaðar sneiðar og hálfbakaðar vörur ætlaðar til smásölu
	Própíónsýra og própíónöt	E 280-283	Alls 1 g/kg í innpökkuð brauð. Alls 3 g/kg í niðursneidd og innpökkuð brauð
Sætuefni	Sakkarín og sölt	E 954	Alls 800 mg/kg, aðeins í oblátur

Aukefnaflokkur	Aukefni	Nr.	Athugasemdir
Önnur efni	Ediksýra og asetöt	E 260-263	
	Mjólkursýra og laktöt	E 270, E 325-327	Aðeins í brauð úr hveiti, vatni, salti og geri eða súrdeigsgerlum, GFH
	Askorbínsýra og askorböt	E 300-302	
	Askorbýlpalmitat	E 304	
	Lesitín	E 322	
	Mónó- og díglýseríð fitusýra	E 471	
	Mónó- og díglýseríð ediksýru	E 472a, d-f	Aðeins í brauð úr hveiti, vatni, salti og geri eða súrdeigsgerlum, GFH
	Natríumsteróýllaktýlat	E 481	Alls 3 g/kg. Ekki í brauð úr hveiti, vatni, salti og geri eða súrdeigsgerlum
	Kalsíúmsteróýllaktýlat	E 482	
	Sterýltartarat	E 483	4 g/kg
	Glútamínsýra og glútamöt	E 620-625	Alls 10 g/kg
	Gúanýlsýra og gúanýlöt	E 626-629	Ekki leyft í brauð úr hveiti, vatni, salti og geri eða súrdeigsgerlum
	Inósínsýra og inósínöt	E 630-633	Alls 500 mg/kg
	Kalsíumríbónúkleótíð	E 634	
	Dínatríumríbónúkleótíð	E 635	
	Sorbitól og sorbitólsíróp	E 420	
	Mannitól	E 421	GFH
	Ísómalt	E 953	
	Maltitól og maltitólsíróp	E 965	
	Laktitól	E 966	
	Xylitól	E 967	
	Koldíoxíð	E 290	
	Argon	E 938	
	Helíum	E 939	GFH
	Köfnunarefni	E 941	
	Köfnunarefnisoxíð	E 942	
	Súrefni	E 948	
	Sjá einnig lista í kafla A-2		GFH, þó ekki leyft í brauð sem samanstanda af hveiti, vatni, geri eða súrdeigsgerlum ásamt salti -
7.2	Annar bakstur, kökur og smjördeigsbrauð		
Rotvarnarefni og þráavarnarefni	Sorbínsýra og sorböt	E 200, E 202-203	Alls 2 g/kg, aðeins í innpakkaðar, hálfbakaðar vörur ætlaðar til smásölu og vörur með vatnsvirkni yfir 0,65
	Brennisteinsdíoxíð og súlfít	E 220, E 221-224, E 226-228	Alls 50 mg/kg, aðeins í kex
	Própíónsýra og própíónöt	E 280-283	Alls 2 g/kg, aðeins í innpakkaðar vörur með vatnsvirkni yfir 0,65
	Gallöt	E 310-312	Alls 200 mg/kg, aðeins í kökuduft[1]
	BHA	E 320	
Litarefni	Annattólausnir	E 160b	10 mg/kg
	Kúrkúmín	E 100	
	Tartrasín		
	Kínólíngult	E 104	
	Sunset Yellow FCF	E 110	
	Karmín	E 120	
	Asórúbín	E 122	
	Ponceau 4R	E 124	
	Allúra rautt AC	E 129	
	Patent blátt V	E 131	
	Indigótín	E 132	Alls 200 mg/kg[2]
	Brilljant blátt FCF	E 133	
	Grænt S	E 142	
	Brilljant svart PN	E 151	
	Brúnt HT	E 155	
	Lykópen	E 160d	
	Beta-apó-karótenal	E 160e	
	Beta-apó-karótensýru-etýlester	E 160f	
	Lútín	E 161b	

Aukefnaflokkur	Aukefni	Nr.	Athugasemdir
	Ríbóflavín	E 101	
	Klórófyll og klórófyllín	E 140	
	Klórófyll-koparkomplex og klórófyllín-koparkomplex	E 141	
	Karamellubrúnt	E 150a-d	
	Viðarkolsvart	E 153	
	Blönduð karótín	E 160a	GFH
	Paprikuóleóresín	E 160c	
	Rauðrófulitur	E 162	
	Antósýanlausnir	E 163	
	Kalsíumkarbónat	E 170	
	Títandíoxíð	E 171	
	Járnoxíð og járnhýdroxíð	E 172	
Sætuefni	Asesúlfan K	E 950	1 g/kg
	Aspartam	E 951	1,7 g/kg
	Sýklamínsýra og sölt	E 952	Alls 1,6 g/kg — Aðeins í sérfæði
	Sakkarín og sölt	E 954	Alls 170 mg/kg
	Neóhesperidín DC	E 959	150 mg/kg
	Asesúlfan K	E 950	2 g/kg
	Sakkarín og sölt	E 954	Alls 500 mg/kg — Aðeins í brauðform fyrir ís og ískex[3]
	Neóhesperidín DC	E 959	50 mg/kg
	Sorbitól og sorbitólsíróp	E 420	
	Mannitól	E 421	
	Ísómalt	E 953	GFH [3]
	Maltitól og maltitólsíróp	E 965	
	Laktitól	E 966	
	Xylitól	E 967	
Önnur efni	Fúmarsýra	E 297	2,5 g/kg — Aðeins
	Adipínsýra og adipöt	E 355-357	Alls 2 g/kg — í fyllingar og skraut
	Fosfórsýra og fosföt	E 338, E 339-341, E 450-452	Alls 20 g/kg
	Própýlenglýkólalgínat	E 405	2 g/kg, 5 g/kg aðeins í fyllingar, hjúpa og skraut
	Karaya gúmmí	E 416	5 g/kg aðeins í fyllingar, hjúpa og skraut
	Pólýoxietýlen-sorbitanesterar	E 432-436	Alls 3 g/kg
	Súkrósufitusýruesterar	E 473	Alls 10 g/kg
	Súkróglýserið	E 474	
	Pólýglýserólfitusýruesterar	E 475	10 g/kg
	Própýlenglýkólfitusýru-esterar	E 477	5 g/kg
	Steróýllaktýlöt	E 481-482	Alls 5 g/kg
	Steýltartarat	E 483	4 g/kg
	Sorbitanesterar	E 491-495	Alls 10 g/kg. Alls 5 g/kg aðeins í fyllingar, hjúpa og skraut
	Natríumálfosfat	E 541	Alls 1 g/kg, aðeins í lagkökur, rúllutertur og líkar vörur
	Glútamínsýra og sölt	E 620-625	Alls 10 g/kg
	Gúanýlsýra og gúanýlöt	E 626-629	
	Inósínsýra og inósínöt	E 630-633	Alls 500 mg/kg
	Kalsíumríbónúkleótíð	E 634	
	Dínatríumríbónúkleótíð	E 635	
	Sorbitól og sorbitólsíróp	E 420	
	Mannitól	E 421	
	Ísómalt	E 953	GFH
	Maltitól og maltitólsíróp	E 965	
	Laktitól	E 966	
	Xylitól	E 967	

Aukefnaflokkur	Aukefni	Nr.	Athugasemdir
	Bívax (hvítt og gult)	E 901	Aðeins til yfirborðsmeðhöndlunar á smákökum með súkkulaðihjúpi, GFH
	Candelillavax	E 902	
	Karnaubavax	E 903	
	Shellakk	E 904	
	Sjá einnig lista í kafla A-2		GFH

1) Leyfilegt magn á hvert kg fitu í vöru.
2) Samanlagt magn litarefnanna Sunset Yellow FCF (E 110), Asórúbín (E 122), Ponceau 4R (E 124) og Brúnt HT (E 155) má ekki fara yfir 50 mg/kg.
3) Aðeins í vörur með orkuinnihald skert um 30% eða meira, án viðbætts sykurs eða annarra hráefna sem notuð eru vegna sætueiginleika.

8 KJÖT OG KJÖTVÖRUR

Aukefnaflokkur	Aukefni	Nr.	Athugasemdir
8.1	Ferskt kjöt, alifuglakjöt og villibráð		
8.1.1	Ferskt kjöt, alifuglakjöt og villibráð		
Önnur efni	Koldíoxíð	E 290	GFH
	Argon	E 938	
	Helíum	E 939	
	Köfnunarefni	E 941	
	Köfnunarefnisoxíð	E 942	
	Súrefni	E 948	
8.1.2	Ferskt hakkað kjöt og unnið kjöt		
Önnur efni	Askorbínsýra og askorböt	E 300-302	Aðeins í innpakkað hakk, GFH
	Sítrónusýra og sítröt	E 330-333	Aðeins í innpakkaðar unnar vörur, GFH
	Talkúm, asbestfrítt	E 553b	Aðeins til yfirborðsmeðhöndlunar á pylsum, GFH
	Glútamínsýra og sölt	E 620-625	Alls 10 g/kg, aðeins í unnið kjöt en ekki í pakkaðar unnar kjötvörur
	Gúanýlsýra og gúanýlöt	E 626-629	Alls 500 mg/kg
	Inósínsýra og inótínöt	E 630-633	
	Kalsíumríbónúkleótíð	E 634	
	Dínatríumríbónúkleótíð	E 635	
	Sorbitól og sorbitólsíróp	E 420	GFH
	Mannitól	E 421	
	Ísómalt	E 953	
	Maltitól og maltitólsíróp	E 965	
	Laktitól	E 966	
	Xylitól	E 967	
	Koldíoxíð	E 290	GFH
	Argon	E 938	
	Helíum	E 939	
	Köfnunarefni	E 941	
	Köfnunarefnisoxíð	E 942	
	Súrefni	E 948	
	Sjá einnig lista í kafla A-2		Aðeins í unnar kjötvörur, GFH
8.2	Kjötvörur í heilum stykkjum eða hlutum		
8.2.1	Ósoðnar kjötvörur		
Rotvarnarefni og þráavarnarefni	Sorbínsýra og sorböt	E 200, E 202-203	Aðeins til yfirborðsmeðhöndlunar á þurrkuðum kjötvörum, GFH
	Bensósýra og bensóöt	E 210-213	
	p-Hýdroxíbensóöt	E 214-219	
	Nítrít	E -250	Alls 120 mg/kg, aðeins í saltaðar eða reyktar vörur
	Gallöt	E 310-312	Alls 200 mg/kg, aðeins í þurrkaðar vörur [1]
	BHA	E 320	
	Ísóaskorbínsýra	E 315	Alls 500 mg/kg, aðeins í léttrotvarðar og rotvarðar kjötvörur
	Natríumísóaskorbat	E 316	

Aukefnaflokkur	Aukefni	Nr.	Athugasemdir
Önnur efni	Fosfórsýra og fosföt	E 338, E 339-341, E 450-452	Alls 5 g/kg
	Glútamínsýra og sölt	E 620-625	Alls 10 g/kg
	Gúanýlsýra og gúanýlöt	E 626-629	
	Inósínsýra og inósínöt	E 630-633	
	Kalsíumríbónúkleótíð	E 634	Alls 500 mg/kg
	Dínatríumríbónúkleótíð	E 635	
	Neóhesperidín DC	E 959	5 mg/kg, aðeins sem bragðaukandi efni
	Sjá einnig lista, kafla A-2		GFH
8.2.2	Hitameðhöndlaðar kjötvörur		
Rotvarnarefni og þráavarnarefni	Sorbínsýra og sorböt	E 200, E 202-203	Alls 1 g/kg, aðeins í hlauphjúpa. Aðeins til yfirborðsmeðhöndlunar
	Bensósýra og bensóöt	E 210-213	á þurrkuðum kjötvörum, GFH
	Nítrít	E 250	Alls 120 mg/kg
	Gallöt	E 310-312	
	BHA	E 320	Alls 200 mg/kg [1]
	Ísóaskorbínsýra og Natríumísóaskorbat	E 315, E 316	Alls 500 mg/kg, aðeins í léttrotvarðar og rotvarðar kjötvörur
Önnur efni	Fosfórsýra og fosföt	E 338, E 339-341, E 450-452	Alls 5 g/kg
	Súkrósufítusýruesterar	E 473	Alls 5 g/kg [1]
	Súkróglýserið	E 474	
	Glútamínsýra og sölt	E 620-625	Alls 10 g/kg
	Gúanýlsýra og gúanýlöt	E 626-629	
	Inósínsýra og inósínöt	E 630-633	Alls 500 mg/kg
	Kalsíumríbónúkleótíð	E 634	
	Dínatríumríbónúkleótíð	E 635	
	Sorbitól og sorbitólsíróp	E 420	
	Mannitól	E 421	GFH
	Ísómalt	E 953	
	Maltitól og maltitólsíróp	E 965	
	Laktitól	E 966	
	Xylitól	E 967	
	Koldíoxíð	E 290	
	Argon	E 938	
	Helíum	E 939	GFH
	Köfnunarefni	E 941	
	Köfnunarefnisoxíð	E 942	
	Súrefni	E 948	
	Neóhesperidín DC	E 959	5 mg/kg, aðeins sem bragðaukandi efni
	Sjá einnig lista í kafla A-2		GFH
8.3	Farsvörur		
8.3.1	Óhitameðhöndlaðar farsvörur		
Rotvarnarefni og þráavarnarefni	Sorbínsýra og sorböt	E 200, E 202-203	Aðeins til yfirborðsmeðhöndlunar
	Bensósýra og bensóöt	E 210-213	á þurrkuðum kjötvörum, GFH
	p-Hýdroxíbensóöt	E 214-218	
	Natamysín	E 235	1 mg/dm^2, aðeins til yfirborðsmeðhöndlunar á þurrkuðum pylsum og má ekki fara dýpra en 5 mm
	Nítrít	E 250	Alls 120 mg/kg, aðeins í bjúgu
	Ísóaskorbínsýra og Natríumísóaskorbat	E 315, E 316	Alls 500 mg/kg, aðeins í léttrotvarðar og rotvarðar kjötvörur

Aukefnaflokkur	Aukefni	Nr.	Athugasemdir
Önnur efni	Askorbínsýra	E 300	
	Natríumaskorbat	E 301	
	Kalsíumaskorbat	E 302	
	Sítrónusýra	E 330	Aðeins í unnar og innpakkaðar kjötvörur, GFH
	Natríumsítröt	E 331	
	Kalíumsítröt	E 332	
	Kalsíumsítröt	E 333	
	Fosfórsýra og	E 338	
	fosföt	E 339-341, E 450-452	Alls 5 g/kg
	Talkúm, asbestfrítt	E 553b	Aðeins til yfirborðsmeðhöndlunar á pylsum, GFH
	Glútamínsýra og sölt	E 620-625	Alls 10 g/kg
	Gúanýlsýra og gúanýlöt	E 626-629	
	Inósínsýra og inósínöt	E 630-633	Alls 500 mg/kg
	Kalsíumríbónúkleótíð	E 634	
	Dínatríumríbónúkleótíð	E 635	
	Sorbitól og sorbitólsíróp	E 420	
	Mannitól	E 421	
	Ísómalt	E 953	GFH
	Maltitól og maltitólsíróp	E 965	
	Laktitól	E 966	
	Xylitól	E 967	
	Neóhesperidín DC	E 959	5 mg/kg, aðeins sem bragðaukandi efni
	Sjá einnig lista í kafla A-2		GFH, þó ekki í innpakkaðar unnar vörur
8.3.2	Hitameðhöndlaðar farsvörur		
Rotvarnarefni og þráavarnarefni	Sorbínsýra og sorböt	E 200, E 202-203	Alls 1 g/kg, aðeins í hlauphjúpa. Til yfirborðsmeðhöndlunar á þurrkuðum kjötvörum, GFH
	p-Hýdroxíbensóat	E 214-218	
	Natamysín	E 235	1 mg/dm^2, aðeins til yfirborðsmeðhöndlunar á þurrkuðum pylsum og ekki dýpra en 5 mm
	Nítrít	E 249-250	Alls 60 mg/kg
	Ísóaskorbínsýra og	E 315	Alls 500 mg/kg, aðeins í
	Natríumísóaskorbat	E 316	léttrotvarðar og rotvarðar kjötvörur
Litarefni	Kúrkúmín	E 100	20 mg/kg
	Karmín	E 120	100 mg/kg
	Karamellubrúnt	E 150a-d	GFH
	Blönduð karótín	E 160a	20 mg/kg
	Paprikuóleóresín	E 160c	10 mg/kg
	Rauðrófulitur	E 162	GFH
			Aðeins í paté, kæfur, pylsur og terrín
Önnur efni	Fosfórsýra og	E 338	
	fosföt	E 339-341, E 450-452	Alls 5 g/kg
	Súkrósufítusýruesterar	E 473	Alls 5 g/kg [1]
	Súkróglýserið	E 474	
	Steróýllaktýlöt	E 481-482	Alls 4 g/kg, aðeins í hakkaðar vörur og vörur í teningum
	Glútamínsýra og sölt	E 620-625	Alls 10 g/kg
	Gúanýlsýra og gúanýlöt	E 626-629	
	Inósínsýra og inósínöt	E 630-633	
	Kalsíumríbónúkleótíð	E 634	Alls 500 mg/kg
	Dínatríumríbónúkleótíð	E 635	
	Sorbitól og sorbitólsíróp	E 420	
	Mannitól	E 421	
	Ísómalt	E 953	GFH
	Maltitól og maltitólsíróp	E 965	
	Laktitól	E 966	
	Xylitól	E 967	
	Talkúm, asbestfrítt	E 553b	Aðeins til yfirborðsmeðhöndlunar á pylsum, GFH
	Neóhesperidín DC	E 959	5 mg/kg, aðeins sem bragðaukandi efni
	Sjá einnig lista í kafla A-2		GFH

Aukefnaflokkur	Aukefni	Nr.	Athugasemdir
8.4	Neysluhæfar garnir		
Litarefni	Annattólausnir	E 160b	20 mg/kg
	Kúrkúmín	E 100	
	Ríbóflavín	E 101	
	Tartrasín	E 102	
	Kínólíngult	E 104	
	Sunset Yellow FCF	E 110	
	Karmín	E 120	
	Asórúbín	E 122	
	Ponceau 4R	E 124	
	Allúra rautt AC	E 129	
	Patent blátt V	E 131	
	Indigótín	E 132	
	Brilljant blátt FCF	E 133	
	Klórófyll og klórófyllín	E 140	
	Klórófyll-koparkomplex og		GFH
	klórófyllín-koparkomplex	E 141	
	Grænt S	E 142	
	Karamellubrúnt	E 150a-d	
	Brilljant svart PN	E 151	
	Viðarkolsvart	E 153	
	Brúnt HT	E 155	
	Blönduð karótín	E 160a	
	Paprikuóleóresín	E 160c	
	Lykópen	E 160d	
	Beta-apó-karótenal	E 160e	
	Beta-apó-karótensýru-etýlester	E 160f	
	Lútín	E 161b	
	Rauðrófulitur	E 162	
	Antósýanlausnir	E 163	
	Kalsíumkarbónat	E 170	
	Títandíoxíð	E 171	
	Járnoxíð og járnhýdroxíð	E 172	
Önnur efni	Glútamínsýra og sölt	E 620-625	Alls 10 g/kg
	Gúanýlsýra og gúanýlöt	E 626-629	
	Inósínsýra og inósínöt	E 630-633	
	Kalsíumríbónúkleótíð	E 634	Alls 500 mg/kg
	Dínatríumríbónúkleótíð	E 635	
	Sorbitól og sorbitólsíróp	E 420	
	Mannitól	E 421	
	Ísómalt	E 953	GFH
	Maltitól og maltitólsíróp	E 965	
	Laktitól	E 966	
	Xylitól	E 967	
	Sjá einnig lista í kafla A-2		GFH

1) Leyft magn á hvert kg fitu í vöru.

9 FISKUR OG FISKAFURÐIR

Aukefnaflokkur	Aukefni	Nr.	Athugasemdir
9.1	Ferskur fiskur og fiskafurðir o.fl.		
9.1.1	Ferskur fiskur og fiskafurðir		
Rotvarnarefni	Bórsýra og	E 284	Alls 4 g/kg, aðeins í
	Natríumtetrabórat	E 285	styrjuhrogn

Aukefnaflokkur	Aukefni	Nr.	Athugasemdir
Litarefni	Kúrkúmín	E 100	
	Tartrasín	E 102	
	Kínólíngult	E 104	
	Sunset Yellow FCF	E 110	
	Karmín	E 120	
	Asórúbín	E 122	
	Ponceau 4R	E 124	
	Allúra rautt AC	E 129	
	Patent blátt V	E 131	
	Indigótín	E 132	Alls 300 mg/kg, aðeins hrogn
	Briljant blátt FCF	E 133	
	Grænt S	E 142	
	Briljant svart PN	E 151	
	Brúnt HT	E 155	
	Lykópen	E 160d	
	Beta-apó-karótenal	E 160e	
	Beta-apó-karótensýru-etýlester	E 160f	
	Lútín	E 161b	
	Ríbóflavín	E 101	
	Klórófyll og klórófyllín	E 140	
	Klórófyll-koparkomplex og klórófyllín-koparkomplex	E 141	
	Karamellubrúnt	E 150a-d	
	Viðarkolsvart	E 153	
	Blönduð karótín	E 160a	Aðeins í hrogn, GFH
	Paprikuóleóresín	E 160c	
	Rauðrófulitur	E 162	
	Antósýanlausnir	E 163	
	Kalsíumkarbónat	E 170	
	Títandíoxíð	E 171	
	Járnoxíð og járnhýdroxíð	E 172	
Önnur efni	Askorbínsýra og sölt	E 300-302	GFH
	Sítrónusýra og sítröt	E 330-333	
	Koldíoxíð	E 290	
	Argon	E 938	
	Helíum	E 939	GFH
	Köfnunarefni	E 941	
	Köfnunarefnisoxíð	E 942	
	Súrefni	E 948	
9.1.2	Fersk skeldýr, lindýr og skrápdýr (s.s.ígulker)		
Önnur efni	Askorbínsýra og sölt	E 300-302	
	Sítrónusýra og sítröt	E 330-333	GFH
	Koldíoxíð	E 290	
	Argon	E 938	
	Helíum	E 939	GFH
	Köfnunarefni	E 941	
	Köfnunarefnisoxíð	E 942	
	Súrefni	E 948	
9.2	Frosinn fiskur og fiskafurðir o.fl.		
9.2.1	Frosinn fiskur og fiskafurðir		
Rotvarnarefni og þráavarnarefni	Bórsýra	E 284	Alls 4 g/kg, aðeins í styrjuhrogn
	Natríumtetrabórat	E 285	
	Ísóaskorbínsýra og	E 315	Alls 1,5 g/kg, aðeins í fisk með rautt roð
	Natríumísóaskorbat	E 316	

Aukefnaflokkur	Aukefni	Nr.	Athugasemdir
Litarefni	Kúrkúmín	E 100	
	Tartrasín	E 102	
	Kínólíngult	E 104	
	Sunset Yellow FCF	E 110	
	Karmín	E 120	
	Asórúbín	E 122	
	Ponceau 4R	E 124	
	Allúra rautt AC	E 129	
	Patent blátt V	E 131	Alls 300 mg/kg, í hrogn. Alls 500 mg/kg í súrími
	Indigótín	E 132	
	Briljant blátt FCF	E 133	
	Grænt S	E 142	
	Briljant svart PN	E 151	
	Brúnt HT	E 155	
	Lykópen	E 160d	
	Beta-apó-karótenal	E 160e	
	Beta-apó-karótensýru-etýlester	E 160f	
	Lútín	E 161b	
	Ríbóflavín	E 101	
	Klórófyll og klórófyllín	E 140	
	Klórófyll-koparkomplex og klórófyllín-koparkomplex	E 141	
	Karamellubrúnt	E 150a-d	
	Viðarkolsvart	E 153	
	Blönduð karótín	E 160a	Aðeins í hrogn og súrími, GFH
	Paprikuóleóresín	E 160c	
	Rauðrófulitur	E 162	
	Antósýanlausnir	E 163	
	Kalsíumkarbónat	E 170	
	Títandíoxíð	E 171	
	Járnoxíð og járnhýdroxíð	E 172	
Önnur efni	Askorbínsýra og askorböt	E 300-302	
	Sítrónusýra og sítröt	E 330-333	GFH
	Fosfórsýra og fosföt	E 338 E 339-341, E 450-452	Alls 5 g/kg, aðeins í flök. Alls 1 g/kg, aðeins í súrími
	Koldíoxíð	E 290	
	Argon	E 938	
	Helíum	E 939	GFH
	Köfnunarefni	E 941	
	Köfnunarefnisoxíð	E 942	
	Súrefni	E 948	
	Glútamínsýra og sölt	E 620-625	Alls 10 g/kg
	Gúanýlsýra og gúanýlöt	E 626-629	
	Inósínsýra og inósínöt	E 630-633	
	Kalsíumríbónúkleótíð	E 634	Alls 500 mg/kg
	Dínatríumríbónúkleótíð	E 635	
	Sorbitól og sorbitólsíróp	E 420	
	Mannitól	E 421	
	Ísómalt	E 953	Aðeins í óunnin fisk, GFH
	Maltitól og maltitólsíróp	E 965	
	Laktitól	E 966	
	Xylitól	E 967	
	Sjá einnig lista í kafla A-2		Aðeins í fiskafurðir, GFH
9.2.2	Frosin skeldýr, lindýr og skrápdýr		
Önnur efni	Fosfórsýra og fosföt	E 338 E 339-341, E 450-452	Alls 5 g/kg, aðeins í skeldýraafurðir
	Kalsíumdínatríum-EDTA	E 385	75 mg/kg, aðeins í skeldýr

Aukefnaflokkur	Aukefni	Nr.	Athugasemdir
	Koldíoxíð	E 290	
	Argon	E 938	
	Helíum	E 939	GFH
	Köfnunarefni	E 941	
	Köfnunarefnisoxíð	E 942	
	Súrefni	E 948	
	Sorbitól og sorbitólsíróp	E 420	
	Mannitól	E 421	
	Ísómalt	E 953	GFH
	Maltitól og maltitólsíróp	E 965	
	Laktitól	E 966	
	Xylitól	E 967	
9.3	Soðinn, steiktur, reyktur, þurrkaður eða saltaður fiskur og fiskafurðir		
9.3.1	Soðinn fiskur og fiskafurðir		
9.3.1.1	Soðinn fiskur og fiskafurðir		
Litarefni	Kúrkúmín	E 100	
	Tartrasín	E 102	
	Kínólíngult	E 104	
	Sunset Yellow FCF	E 110	
	Karmín	E 120	
	Asórúbín	E 122	
	Ponceau 4R	E 124	
	Allúra rautt AC	E 129	
	Patent blátt V	E 131	Alls 100 mg/kg, aðeins í paté. Alls
	Indigótín	E 132	300 mg/kg, aðeins í hrogn. Alls
	Briljant blátt FCF	E 133	500 mg/kg, aðeins í súrími
	Grænt S	E 142	
	Briljant svart PN	E 151	
	Brúnt HT	E 155	
	Lykópen	E 160d	
	Beta-apó-karótenal	E 160e	
	Beta-apó-karótensýru-etýlester	E 160f	
	Lútín	E 161b	
	Ríbóflavín	E 101	
	Klórófyll og klórófyllín	E 140	
	Klórófyll-koparkomplex og klórófyllín-koparkomplex	E 141	
	Karamellubrúnt	E 150a-d	
	Viðarkolsvart	E 153	
	Blönduð karótín	E 160a	Aðeins í hrogn, paté og súrími, GFH
	Paprikuóleóresín	E 160c	
	Rauðrófulitur	E 162	
	Antósýanlausnir	E 163	
	Kalsíumkarbónat	E 170	
	Títandíoxíð	E 171	
	Járnoxíð og járnhýdroxíð	E 172	
Önnur efni	Fosfórsýra og fosföt	E 338 E 339-341, E 450-452	Alls 1 g/kg, aðeins í súrími. Alls 5 g/kg aðeins í paté
	Glútamínsýra og sölt	E 620-625	Alls 10 g/kg
	Gúanýlsýra og gúanýlöt	E 626-629	
	Inósínsýra og inósínöt	E 630-633	
	Kalsíumríbonúkleótíð	E 634	Alls 500 mg/kg
	Dínatríumríbónúkleótíð	E 635	
	Sorbitól og sorbitólsíróp	E 420	
	Mannitól	E 421	
	Ísómalt	E 953	GFH
	Maltitól og maltitólsíróp	E 965	
	Laktitól	E 966	
	Xylitól	E 967	
	Sjá einnig lista, kafla A-2		GFH

Aukefnaflokkur	Aukefni	Nr.	Athugasemdir
9.3.1.2	Soðin skeldýr, lindýr, skrápdýr og afurðir úr þeim		
Rotvarnarefni	Sorbínsýra og sorböt	E 200, E 202-203	Alls 2 g/kg, aðeins í rækjur. Alls 6 g/kg aðeins í *Crangon crangon* og *Crangon vulgaris*
	Bensósýra og bensóöt	E 210-213	
Litarefni	Kúrkúmín	E 100	
	Tartrasín	E 102	
	Kínólíngult	E 104	
	Sunset Yellow FCF	E 110	
	Karmín	E 120	
	Asórúbín	E 122	
	Ponceau 4R	E 124	
	Allúra rautt AC	E 129	
	Patent blátt V	E 131	Alls 100 mg/kg, aðeins í paté. Alls 250 mg/kg aðeins í skeldýr
	Indigótín	E 132	
	Briljant blátt FCF	E 133	
	Grænt S	E 142	
	Briljant svart PN	E 151	
	Brúnt HT	E 155	
	Lykópen	E 160d	
	Beta-apó-karótenal	E 160e	
	Beta-apó-karótensýru-etýlester	E 160f	
	Lútín	E 161b	
	Ríbóflavín	E 101	
	Klórófyll og klórófyllín	E 140	
	Klórófyll-koparkomplex og klórófyllín-koparkomplex	E 141	GFH
	Karamellubrúnt	E 150a-d	
	Viðarkolsvart	E 153	
	Blönduð karótín	E 160a	
	Paprikuóleóresín	E 160c	GFH
	Rauðrófulitur	E 162	
	Antósýanlausnir	E 163	
	Kalsíumkarbónat	E 170	
	Títandíoxíð	E 171	
	Járnoxíð og járnhýdroxíð	E 172	
Önnur efni	Fosfórsýra og fosföt	E 338, E 339-341, E 450-452	Alls 5 g/kg, aðeins í skeldýrapaté
	Glútamínsýra og sölt	E 620-625	Alls 10 g/kg
	Gúanýlsýra og gúanýlöt	E 626-629	Alls 500 mg/kg
	Inósínsýra og inósínöt	E 630-633	
	Kalsíumríbónúkleótíð	E 634	
	Dínatríumríbónúkleótíð	E 635	
	Sorbitól og sorbitólsíróp	E 420	GFH
	Mannitól	E 421	
	Ísómalt	E 953	
	Maltitól og maltitólsíróp	E 965	
	Laktitól	E 966	
	Xylitól	E 967	
	Sjá einnig lista í kafla A-2		GFH
9.3.2	Steiktur eða djúpsteiktur fiskur og fiskafurðir		
Önnur efni	Sjá lista í kafla A-2		GFH
9.3.3	Reyktur, þurrkaður og/eða saltaður fiskur og fiskafurðir		
Rotvarnarefni	Sorbínsýra og sorböt	E 200, E 202-204	Alls 200 mg/kg, aðeins í saltaðan, þurrkaðan fisk
	Bensósýra og bensóöt	E 210-213	
Litarefni	Annattólausnir	E 160b	Alls 10 mg/kg, aðeins í reyktan fisk

Aukefnaflokkur	Aukefni	Nr.	Athugasemdir
	Kúrkúmín	E 100	
	Tartrasín	E 102	
	Kínólíngult	E 104	
	Sunset Yellow FCF	E 110	
	Karmín	E 120	
	Asórúbín	E 122	
	Ponceau 4R	E 124	
	Allúra rautt AC	E 129	
	Patent blátt V	E 131	Alls 100 mg/kg, aðeins hrogn og reyktan fisk
	Indigótín	E 132	
	Briljant blátt FCF	E 133	
	Grænt S	E 142	
	Briljant svart PN	E 151	
	Brúnt HT	E 155	
	Lykópen	E 160d	
	Beta-apó-karótenal	E 160e	
	Beta-apó-karótensýru-etýlester	E 160f	
	Lútín	E 161b	
	Ríbóflavín	E 101	
	Klórófyll og klórófyllín	E 140	
	Klórófyll-koparkomplex og Klórófyllín-koparkomplex	E 141	
	Karamellubrúnt	E 150a-d	
	Viðarkolsvart	E 153	
	Blönduð karótín	E 160a	Aðeins í hrogn og reyktan fisk, GFH
	Papríkuóleóresín	E 160c	
	Rauðrófulitur	E 162	
	Antósýanlausnir	E 163	
	Kalsíumkarbónat	E 170	
	Títandíoxíð	E 171	
	Járnoxíð og járnhýdroxíð	E 172	
Önnur efni	Glútamínsýra og sölt	E 620-625	Alls 10 g/kg
	Gúanýlsýra og gúanýlöt	E 626-629	
	Inósínsýra og inósínöt	E 630-633	Alls 500 mg/kg
	Kalsíumríbónúkleótíð	E 634	
	Dínatríumríbónúkleótíð	E 635	
Önnur efni	Sorbitól og sorbitólsíróp	E 420	
	Mannitól	E 421	
	Ísómalt	E 953	GFH
	Maltitól og maltitólsíróp	E 965	
	Laktitól	E 966	
	Xylitól	E 967	
	Sjá einnig lista í kafla A-2		GFH
9.4	Niðurlagður fiskur og fiskafurðir		
9.4.1	Fiskur og fiskafurðir, kryddlagðar og/eða í hlaupi		
Rotvarnarefni og þráavarnarefni	Sorbínsýra og sorböt	E 200, E 202-203	Alls 2 g/kg
	Bensósýra og bensóöt	E 210-213	
	Ísóaskorbínsýra og Natríumísóaskorbat	E 315, E 316	Alls 1,5 g/kg
Sætuefni	Asesúlfam K	E 950	200 mg/kg
	Aspartam	E 951	300 mg/kg
	Sakkarín og sölt	E 954	Alls 160 mg/kg
	Neóhesperidín DC	E 959	30 mg/kg
			Aðeins í kryddlegnar og súrsætar vörur
Önnur efni	Kalsíumdínatríum-EDTA	E 385	75 mg/kg, aðeins í fisk, lindýr og skeldýr, niðursoðin eða niðurlögð
	Glútamínsýra og sölt	E 620-625	Alls 10 g/kg
	Gúanýlsýra og gúanýlöt	E 626-629	
	Inósínsýra og inósínöt	E 630-633	
	Kalsíumríbónúkleótíð	E 634	Alls 500 mg/kg
	Dínatríumríbónúkleótíð	E 635	

Aukefnaflokkur	Aukefni	Nr.	Athugasemdir
	Sorbitól og sorbitólsíróp	E 420	
	Mannitól	E 421	
	Ísómalt	E 953	GFH
	Maltitól og maltitólsíróp	E 965	
	Laktitól	E 966	
	Xylitól	E 967	
	Sjá einnig lista í kafla A-2		GFH
9.4.2	Fiskur og fiskafurðir í legi (salt, edik eða önnur sýra)		
Rotvarnarefni og þráavarnarefni	Sorbínsýra og	E 200,	
	sorböt	E 202-203	Alls 2 g/kg
	Bensósýra og bensóöt	E 210-213	
	Ísóaskorbínsýra og	E 315	
	Natríumísóaskorbat	E 316	Alls 1,5 g/kg
Önnur efni	Kalsíumdínatríum-EDTA	E 385	75 mg/kg, aðeins í fisk, lindýr og skeldýr, niðursoðin eða niðurlögð
	Glútamínsýra og sölt	E 620-625	Alls 10 g/kg
	Gúanýlsýra og gúanýlöt	E 626-629	
	Inósínsýra og inósínöt	E 630-633	Alls 500 mg/kg
	Kalsíumríbónúkleótíð	E 634	
	Dínatríumríbónúkleótíð	E 635	
	Sorbitól og sorbitólsíróp	E 420	
	Mannitól	E 421	
	Ísómalt	E 953	GFH
	Maltitól og maltitólsíróp	E 965	
	Laktitól	E 966	
	Xylitól	E 967	
	Sjá einnig lista í kafla A-2		GFH
9.4.3	Sjólax, kavíar og aðrar vörur úr hrognum		
Rotvarnarefni og þráavarnarefni	Sorbínsýra og sorböt	E 200, E 202-203	Alls 2 g/kg
	Bensósýra og bensóöt	E 210-213	
	Bórsýra og	E 284	Alls 4 g/kg, aðeins í
	Natríumtetrabórat	E 285	styrjuhrogn
	Ísóaskorbínsýra og	E 315	
	Natríumísóaskorbat	E 316	Alls 1,5 g/kg
Litarefni	Amarant	E 123	30 mg/kg, þó ekki í sjólax
	Kúrkúmín	E 100	
	Tartrasín	E 102	
	Kínólíngult	E 104	
	Sunset Yellow FCF	E 110	
	Karmín	E 120	
	Asórúbín	E 122	
	Ponceau 4R	E 124	
	Allúra rautt AC	E 129	
	Patent blátt V	E 131	
	Indigótín	E 132	Alls 300 mg/kg. Alls 500 mg/kg í sjólax
	Briljant blátt FCF	E 133	
	Grænt S	E 142	
	Briljant svart PN	E 151	
	Brúnt HT	E 155	
	Lykópen	E 160d	
	Beta-apó-karótenal	E 160e	
	Beta-apó-karótensýru-etýlester	E 160f	
	Lútín	E 161b	

Aukefnaflokkur	Aukefni	Nr.	Athugasemdir
	Ríbóflavín	E 101	
	Klórófyll og klórófyllín	E 140	
	Klórófyll-koparkomplex og		
	Klórófyllín-koparkomplex	E 141	
	Karamellubrúnt	E 150a-d	
	Viðarkolsvart	E 153	
	Blönduð karótín	E 160a	GFH
	Paprikuóleóresín	E 160c	
	Rauðrófulitur	E 162	
	Antósýanlausnir	E 163	
	Kalsíumkarbónat	E 170	
	Títandíoxíð	E 171	
	Járnoxíð og járnhýdroxíð	E 172	
Önnur efni	Glútamínsýra og sölt	E 620-625	Alls 10 g/kg
	Gúanýlsýra og gúanýlöt	E 626-629	
	Inósínsýra og inósínöt	E 630-633	Alls 500 mg/kg
	Kalsíumríbónúkleótið	E 634	
	Dínatríumríbónúkleótíð	E 635	
	Sorbitól og sorbitólsíróp	E 420	
	Mannitól	E 421	
	Ísómalt	E 953	GFH
	Maltitól og maltitólsíróp	E 965	
	Laktitól	E 966	
	Xylitól	E 967	
	Sjá einnig lista í kafla A-2		GFH
9.4.4	Annar niðurlagður fiskur og fiskafurðir en í 9.4.1-9.4.3		
Rotvarnarefni og þráavarnarefni	Sorbínsýra og sorböt	E 200, E202-203	Alls 2 g/kg
	Bensósýra og bensóöt	E 210-213	
	Ísóaskorbínsýra og	E 315	
	Natríumísóaskorbat	E 316	Alls 1,5 g/kg
Önnur efni	Fosfórsýra og fosföt	E 338, E 339-341, E 450-452	Alls 1 g/kg, aðeins í súrími
	Kalsíumdínatríum-EDTA	E 385	75 mg/kg, aðeins í fisk, lindýr og skeldýr, niðursoðin eða niðurlögð
	Glútamínsýra og sölt	E 620-625	Alls 10 g/kg
	Gúanýlsýra og gúanýlöt	E 626-629	
	Inósínsýra og inósínöt	E 630-633	Alls 500 mg/kg
	Kalsíumríbónúkleótið	E 634	
	Dínatríumríbónúkleótíð	E 635	
	Sorbitól og sorbitólsíróp	E 420	
	Mannitól	E 421	
	Ísómalt	E 953	GFH
	Maltitól og maltitólsíróp	E 965	
	Laktitól	E 966	
	Xylitól	E 967	
	Sjá einnig lista í kafla A-2		GFH
9.5	Niðursoðinn fiskur og fiskafurðir		
Rotvarnarefni og þráavarnarefni	Bórsýra og	E 284	Alls 4 g/kg, aðeins í styrjuhrogn
	Natríumtetrabórat	E 285	
	Ísóaskorbínsýra og	E 315	Alls 1,5 g/kg
	Natríumísóaskorbat	E 316	

Aukefnaflokkur	Aukefni	Nr.	Athugasemdir
Litarefni	Kúrkúmín	E 100	
	Tartrasín	E 102	
	Kínólíngult	E 104	
	Sunset Yellow FCF	E 110	
	Karmín	E 120	
	Asórúbín	E 122	
	Ponceau 4R	E 124	
	Allúra rautt AC	E 129	Alls 300 mg/kg, aðeins í hrogn. Alls 500
	Patent blátt V	E 131	mg/kg, aðeins í súrími
	Indigótín	E 132	
	Briljant blátt FCF	E 133	
	Grænt S	E 142	
	Briljant svart PN	E 151	
	Brúnt HT	E 155	
	Lykópen	E 160d	
	Beta-apó-karótenal	E 160e	
	Beta-apó-karótensýru-etýlester	E 160f	
	Lútín	E 161b	
	Ríbóflavín	E 101	
	Klórófyll og klórófyllín	E 140	
	Klórófyll-koparkomplex og Klórófyllín-koparkomplex	E 141	
	Karamellubrúnt	E 150a-d	
	Viðarkolsvart	E 153	Alls 300 mg/kg, aðeins í hrogn.
	Blönduð karótín	E 160a	Alls 500 mg/kg, aðeins í súrími
	Papríkuóleóresín	E 160c	
	Rauðrófulitur	E 162	
	Antósýanlausnir	E 163	
	Kalsíumkarbónat	E 170	
	Títandíoxíð	E 171	
	Járnoxíð og járnhýdroxíð	E 172	
Sætuefni	Asesúlfam K	E 950	200 mg/kg
	Aspartam	E 951	300 mg/kg — Aðeins í kryddlagðar og súrsætar vörur
	Sakkarín og sölt	E 954	Alls 160 mg/kg
	Neóhesperidín DC	E 959	30 mg/kg
Önnur efni	Kalsíumdínatríum-EDTA	E 385	75 mg/kg, aðeins í fisk, lindýr og skeldýr
	Fosfórsýra og fosföt	E 338	
		E 339-341, E 450-452	Alls 1 g/kg, aðeins í súrími
	Glútamínsýra og sölt	E 620-625	Alls 10 g/kg
	Gúanýlsýra og gúanýlöt	E 626-629	
	Inósínsýra og inósínöt	E 630-633	Alls 500 mg/kg
	Kalsíumríbónúkleótíð	E 634	
	Dínatríumríbónúkleótíð	E 635	
	Sorbitól og sorbitólsíróp	E 420	
	Mannitól	E 421	
	Ísómalt	E 953	GFH
	Maltitól og maltitólsíróp	E 965	
	Laktitól	E 966	
	Xylitól	E 967	
	Sjá einnig lista í kafla A-2		GFH

10 EGG OG EGGJAVÖRUR

Aukefnaflokkur	Aukefni	Nr.	Athugasemdir
10.1 Fersk egg			
Litarefni	Litarefni	E 100-180	Aðeins til skreytingar eða merkingar á eggjaskurn

Aukefnaflokkur	Aukefni	Nr.	Athugasemdir
Önnur efni	Koldíoxíð	E 290	GFH
	Argon	E 938	
	Helíum	E 939	
	Köfnunarefni	E 941	
	Köfnunarefnisoxíð	E 942	
	Súrefni	E 948	
10.2	Fljótandi eggjavörur		
Rotvarnarefni	Sorbínsýra og sölt	E 200, E 202-203	Alls 5 g/kg
	Bensósýra og bensóöt	E 210-213	
Önnur efni	Fosfórsýra og fosföt	E 338, E 339-341, E 450-452	Alls 10 g/kg
	Pólýglýserólfitusýruesterar	E 475	1 g/kg
	Álsúlfat og sölt	E 520-523	Alls 30 mg/kg, aðeins í eggjahvítu
	Koldíoxíð	E 290	GFH
	Argon	E 938	
	Helíum	E 939	
	Köfnunarefni	E 941	
	Köfnunarefnisoxíð	E 942	
	Súrefni	E 948	
10.3	Frosnar eggjavörur		
Rotvarnarefni	Sorbínsýra og sorböt	E 200, E 202-203	Alls 1 g/kg
Önnur efni	Pólýglýserólfitusýruesterar	E 475	1 g/kg
	Álsúlfat og sölt	E 520-523	Alls 30 mg/kg, aðeins í eggjahvítu
	Koldíoxíð	E 290	GFH
	Argon	E 938	
	Helíum	E 939	
	Köfnunarefni	E 941	
	Köfnunarefnisoxíð	E 942	
	Súrefni	E 948	
10.4	Þurrkaðar eða hleyptar eggjavörur		
Rotvarnarefni	Sorbínsýra og sorböt	E 200, E 202-203	Alls 1/kg, aðeins í þurrkaðar vörur
Önnur efni	Pólýglýserólfitusýruesterar	E 475	1 g/kg
	Álsúlfat og sölt	E 520-523	Alls 30 mg/kg, aðeins í þurrkaða eggjahvítu
	Glútamínsýra og sölt	E 620-625	Alls 10 g/kg
	Gúanýlsýra og gúanýlöt	E 626-629	Alls 500 mg/kg
	Inósínsýra og inósínöt	E 630-633	
	Kalsíumríbónúkleótíð	E 634	
	Dínatríumríbónúkleótíð	E 635	
	Sorbitól og sorbitólsíróp	E 420	GFH
	Mannitól	E 421	
	Ísómalt	E 953	
	Maltitól og maltitólsíróp	E 965	
	Laktitól	E 966	
	Xylitól	E 967	
	Tríetýlsítrat	E 1505	Aðeins í þurrkaða eggjahvítu, GFH
	Sjá einnig lista í kafla A-2		GFH

Aukefnaflokkur	Aukefni	Nr.	Athugasemdir
10.5	Eftirréttir úr eggjum		
Litarefni	Annattólausnir	E 160b	10 mg/kg
	Kúrkúmín	E 100	
	Tartrasín	E 102	
	Kínólíngult	E 104	
	Sunset Yellow FCF	E 110	
	Karmín	E 120	
	Asórúbín	E 122	
	Ponceau 4R	E 124	
	Allúra rautt AC	E 129	
	Patent blátt V	E 131	Alls 150 mg/kg[1]
	Indigótín	E 132	
	Briljant blátt FCF	E 133	
	Grænt S	E 142	
	Briljant svart PN	E 151	
	Brúnt HT	E 155	
	Lykópen	E 160d	
	Beta-apó-karótín	E 160e	
	Beta-apó-karótensýru-etýlester	E 160f	
	Lútín	E 161b	
	Ríbóflavín	E 101	
	Klórófyll og klórófyllín	E 140	
	Klórófyll-koparkomplex og klórófyllín-koparkomplex	E 141	
	Karamellubrúnt	E 150a-d	
	Viðarkolsvart	E 153	
	Blönduð karótín	E 160a	GFH
	Papríkuóleóresín	E 160c	
	Rauðrófulitur	E 162	
	Antósýanlausnir	E 163	
	Kalsíumkarbónat	E 170	
	Títandíoxíð	E 171	
	Járnoxíð og járnhýdroxíð	E 172	
Sætuefni	Asesúlfam K	E 950	350 mg/kg[2]
	Aspartam	E 951	1 g/kg[2]
	Sýklamínsýra og sölt	E 952	Alls 250 mg/kg[2]
	Sakkarín og sölt	E 954	Alls 100 mg/kg[2]
	Neóhesperidín DC	E 959	50 mg/kg[2]
	Sorbitól og sorbitólsíróp	E 420	[2]
	Mannitól	E 421	[2]
	Ísómalt	E 953	GFH[2]
	Maltitól og maltitólsíróp	E 965	[2]
	Laktitól	E 966	[2]
	Xylitól	E 967	[2]
Önnur efni	Fúmarsýra	E 297	Alls 4 g/kg, aðeins í hlaupkenndar vörur, vörur með ávaxtabragði og duftvörur
	Fosfórsýra og fosföt	E 338, E 339-341, E 450-452	Alls 3 g/kg. Alls 7 g/kg, aðeins í duftvörur
	Adipínsýra og adipöt	E 355-357	Alls 1 g/kg, aðeins í vörur með ávaxtabragði og duft. Alls 6 g/kg, aðeins í hlaupkenndar vörur
	Succinic sýra	E 363	6 g/kg
	Própýlenglýkólalgínat	E 405	5 g/kg, aðeins í fyllingar, hjúpa og skraut
	Karaya gúmmí	E 416	6 g/kg
	Pólýoxíetýlen-sorbitanmónólaurat	E 432-436	Alls 3 g/kg
	Súkrósúfítusýruesterar	E 473	Alls 5 g/kg
	Súkróglýserið	E 474	
	Pólýglýserólfítusýruesterar	E 475	2 g/kg
	Própýlenglýkólfítusýru-esterar	E 477	5 g/kg

Aukefnaflokkur	Aukefni	Nr.	Athugasemdir
	Steróýllaktýlat	E 481-482	Alls 5 g/kg
	Sterýltartarat	E 483	5 g/kg
	Sorbitanesterar	E 491-495	Alls 5 g/kg
	Glútamínsýra og sölt	E 620-625	Alls 10 g/kg
	Gúanýlsýra og gúanýlöt	E 626-629	
	Inósínsýra og inósínöt	E 630-633	Alls 500 mg/kg
	Kalsíumríbónúkleótíð	E 634	
	Dínatríumríbónúkleótíð	E 635	
	Sorbitól og sorbitólsíróp	E 420	
	Mannitól	E 421	
	Ísómalt	E 953	GFH
	Maltitól og maltitólsíróp	E 965	
	Laktitól	E 966	
	Xylitól	E 967	
	Sjá einnig lista í kafla A-2		GFH

1) Samanlagt magn litarefnanna Sunset Yellow FCF (E 110), Asórúbín (E 122), Ponceau 4R (E 124) og Brúnt HT (E 155) má ekki fara yfir 50 mg/kg.
2) Aðeins í vörur með orkuinnihald skert um 30% eða meira, án viðbætts sykurs eða annarra hráefna sem notuð eru vegna sætueiginleika.

11 SYKUR OG HUNANG

Aukefnaflokkur	Aukefni	Nr.	Athugasemdir
11.1	Sykurvörur skv. reglugerð nr. 426/1995		
Önnur efni	Koldíoxíð	E 290	
	Argon	E 938	
	Helíum	E 939	GFH
	Köfnunarefni	E 941	
	Köfnunarefnisoxíð	E 942	
	Súrefni	E 948	
11.2	Aðrar sykurvörur en í 11.1		
Rotvarnarefni	Sorbínsýra og sorböt	E 200, E 202-203	Alls 1 g/kg, aðeins í síróp
Önnur efni	Fosfórsýra og fosföt	E 338	
		E 339-341, E 450-452	Alls 3 g/kg, aðeins í síróp. Alls 10 g/kg, aðeins í flórsykur
	Glútamínsýra og sölt	E 620-625	Alls 10 g/kg
	Gúanýlsýra og gúanýlöt	E 626-629	
	Inósínsýra og inósínöt	E 630-633	Alls 500 mg/kg
	Kalsíumríbónúkleótíð	E 634	
	Dínatríumríbónúkleótíð	E 635	
	Sorbitól og sorbitólsíróp	E 420	
	Mannitól	E 421	
	Ísómalt	E 953	GFH
	Maltitól og maltitólsíróp	E 965	
	Laktitól	E 966	
	Xylitól	E 967	
	Sjá einnig lista í kafla A-2		GFH
11.3	Hunang		
Önnur efni	Koldíoxíð	E 290	
	Argon	E 938	
	Helíum	E 939	GFH
	Köfnunarefni	E 941	
	Köfnunarefnisoxíð	E 942	
	Súrefni	E 948	

12 SALT OG KRYDD, SÚPUR, SÓSUR OG SALÖT, PRÓTEINVÖRUR OG FLEIRA

Aukefnaflokkur	Aukefni	Nr.	Athugasemdir
12.1	Matarsalt og annað salt		
Önnur efni	Fosfórsýra og fosföt	E 338 E 339-341, E 450-452	Alls 10 g/kg
	Ferrósýanið	E 535-536, E 538	Alls 20 mg/kg
	Kísildíoxíð og siliköt	E 551 E 552-556, E 559	Alls 10 g/kg
	Koldíoxíð	E 290	
	Argon	E 938	
	Helíum	E 939	GFH
	Köfnunarefni	E 941	
	Köfnunarefnisoxíð	E 942	
	Súrefni	E 948	
12.2	Kryddjurtir, krydd og kryddblöndur (einnig bragðbættar kryddblöndur)		
Rotvarnarefni og þráavarnarefni	Sorbínsýra og sorböt	E 200, E 202-203	Alls 1 g/kg, aðeins í bragðbættar kryddblöndur
	Bensósýra og bensóöt	E 210-213	
	Gallöt	E 310-312	Alls 200 mg/kg[1)], aðeins í bragðbættar kryddblöndur
	BHA	E 320	
Litarefni	Kúrkúmín	E 100	
	Tartrasín	E 102	
	Kínólíngult	E 104	
	Sunset Yellow FCF	E 110	
	Karmín	E 120	
	Asórúbín	E 122	
	Ponceau 4R	E 124	
	Allúra rautt AC	E 129	
	Patent blátt V	E 131	Alls 500 mg/kg, aðeins í blandaðar vörur
	Indigótín	E 132	þó ekki hreinar kryddblöndur
	Briljant blátt FCF	E 133	
	Grænt S	E 142	
	Briljant svart PN	E 151	
	Brúnt HT	E 155	
	Lykópen	E 160d	
	Beta-apó-karótenal	E 160e	
	Beta-apó-karótensýru-etýlester	E 160f	
	Lútín	E 161b	
	Ríbóflavín	E 101	
	Klórófyll og klórófyllín	E 140	
	Klórófyll-koparkomplex og klórófyllín-koparkomplex	E 141	
	Karamellubrúnt	E 150a-d	
	Viðarkolsvart	E 153	Aðeins í blandaðar vörur þó ekki hreinar
	Blönduð karótín	E 160a	kryddblöndur, GFH
	Papríkuóleóresín	E 160c	
	Rauðrófulitur	E 162	
	Antósýanlausnir	E 163	
	Kalsíumkarbónat	E 170	
	Títandíoxíð	E 171	
	Járnoxíð og járnhýdroxíð	E 172	
Önnur efni	Glútamínsýra og sölt	E 620-625	Alls 10 g/kg. Í bragðbættar kryddblöndur, GFH
	Gúanýlsýra og gúanýlöt	E 626-629	
	Inósínsýra og inósínöt	E 630-633	Alls 500 mg/kg. Í bragðbættar
	Kalsíumríbónúkleótíð	E 634	kryddblöndur, GFH
	Dínatríumríbónúkleótíð	E 635	

Aukefnaflokkur	Aukefni	Nr.	Athugasemdir
	Sorbitól og sorbitólsíróp	E 420	
	Mannitól	E 421	
	Ísómalt	E 953	GFH
	Maltitól og maltitólsíróp	E 965	
	Laktitól	E 966	
	Xylitól	E 967	
	Koldíoxíð	E 290	
	Argon	E 938	
	Helíum	E 939	GFH
	Köfnunarefni	E 941	
	Köfnunarefnisoxíð	E 942	
	Súrefni	E 948	
	Sjá einnig lista í kafla A-2		GFH, þó ekki í ferskar kryddjurtir
12.3 Edik			
Litarefni	Karamellubrúnt	E 150a-d	GFH
Önnur efni	Glútamínsýra og sölt	E 620-625	Alls 10 g/kg
	Gúanýlsýra og gúanýlöt	E 626-629	
	Inósínsýra og inósínöt	E 630-633	Alls 500 mg/kg
	Kalsíumríbónúkleótíð	E 634	
	Dínatríumríbónúkleótíð	E 635	
Önnur efni	Sorbitól og sorbitólsíróp	E 420	
	Mannitól	E 421	
	Ísómalt	E 953	GFH
	Maltitól og maltitólsíróp	E 965	
	Laktitól	E 966	
	Xylitól	E 967	
	Sjá einnig lista í kafla A-2		GFH
12.4 Sinnep			
Rotvarnarefni	Sorbínsýra og sorböt	E 200, E 202-203	Alls 1 g/kg
	Bensósýra og bensóöt	E 210-213	
Litarefni	Kúrkúmín	E 100	
	Tartrasín	E 102	
	Kínólíngult	E 104	
	Sunset Yellow FCF	E 110	
	Karmín	E 120	
	Asórúbín	E 122	
	Ponceau 4R	E 124	
	Allúra rautt AC	E 129	
	Patent blátt V	E 131	
	Indigótín	E 132	Alls 300 mg/kg
	Brilljant blátt FCF	E 133	
	Grænt S	E 142	
	Brilljant svart PN	E 151	
	Brúnt HT	E 155	
	Lykópen	E 160d	
	Beta-apó-karótenal	E 160e	
	Beta-apó-karótensýru-etýlester	E 160f	
	Lútín	E 161b	
	Ríbóflavín	E 101	
	Klórófyll og klórófyllín	E 140	
	Klórófyll-koparkomplex og Klórófyllín-koparkomplex	E 141	
	Karamellubrúnt	E 150a	
	Viðarkolsvart	E 153	
	Blönduð karótín	E 160a	GFH
	Paprikuóleóresín	E 160c	
	Rauðrófulitur	E 162	
	Antósýanlausnir	E 163	
	Kalsíumkarbónat	E 170	
	Títandíoxíð	E 171	
	Járnoxíð og járnhýdroxíð	E 172	

Aukefnaflokkur	Aukefni	Nr.	Athugasemdir
Sætuefni	Asesúlfan K	E 950	350 mg/kg
	Aspartam	E 951	350 mg/kg
	Sakkarín og sölt	E 954	Alls 320 mg/kg
	Neóhesperidín DC	E 959	50 mg/kg
	Sorbitól og sorbitólsíróp	E 420	GFH
	Mannitól	E 421	
	Ísómalt	E 953	
	Maltitól og maltitólsíróp	E 965	
	Laktitól	E 966	
	Xylitól	E 967	
Önnur efni	Glútamínsýra og sölt	E 620-625	Alls 10 g/kg
	Gúanýlsýra og gúanýlöt	E 626-629	Alls 500 mg/kg
	Inósínsýra og inósínöt	E 630-633	
	Kalsíumríbónúkleótíð	E 634	
	Dínatríumríbónúkleótíð	E 635	
	Sorbitól og sorbitólsíróp	E 420	GFH
	Mannitól	E 421	
	Ísómalt	E 953	
	Maltitól og maltitólsíróp	E 965	
	Laktitól	E 966	
	Xylitól	E 967	
	Sjá einnig lista í kafla A-2		GFH
12.5	Súpur og seyði		
Rotvarnarefni og þráavarnarefni	Sorbínsýra og sorböt	E 200, E 202-203	Alls 500 mg/kg, aðeins í vörur á fljótandi formi en má ekki nota í niðursuðuvörur
	Bensósýra og bensóöt	E 210-213	
	Gallöt	E 310-312	Alls 200 mg/kg[1)], aðeins í þurrkaðar vörur
	BHA	E 320	
Litarefni	Kúrkúmín	E 100	Alls 50 mg/kg
	Tartrasín	E 102	
	Kínólíngult	E 104	
	Sunset Yellow FCF	E 110	
	Karmín	E 120	
	Asórúbín	E 122	
	Ponceau 4R	E 124	
	Allúra rautt AC	E 129	
	Patent blátt V	E 131	
	Indigótín	E 132	
	Brilljant blátt FCF	E 133	
	Grænt S	E 142	
	Brilljant svart PN	E 151	
	Brúnt HT	E 155	
	Lykópen	E 160d	
	Beta-apó-karótenal	E 160e	
	Beta-apó-karótensýru-etýlester	E 160f	
	Lútín	E 161b	
	Ríbóflavín	E 101	GFH
	Klórófyll og klórófyllín	E 140	
	Klórófyll-koparkomplex og klórófyllín-koparkomplex	E 141	
	Karamellubrúnt	E 150a-d	
	Viðarkolsvart	E 153	
	Blönduð karótín	E 160a	
	Papríkuóleóresín	E 160c	
	Rauðrófulitur	E 162	
	Antósýanlausnir	E 163	
	Kalsíumkarbónat	E 170	
	Títandíoxíð	E 171	
	Járnoxíð og járnhýdroxíð	E 172	
Önnur efni	Fosfórsýra og fosföt	E 338, E 339-341, E 450-452	Alls 3 g/kg

Aukefnaflokkur	Aukefni	Nr.	Athugasemdir
	Succinic sýra	E 363	5 g/kg
	Pólýoxíetýlen-sorbitanesterar	E 432-436	Alls 1 g/kg
	Súkrósufítusýruesterar	E 473	Alls 2 g/kg
	Súkróglýserið	E 474	
	Glútamínsýra og sölt	E 620-625	Alls 10 g/kg
	Gúanýlsýra og gúanýlöt	E 626-629	
	Inósínsýra og inósínöt	E 630-633	Alls 500 mg/kg
	Kalsíumríbónúkleótíð	E 634	
	Dínatríumríbónúkleótíð	E 635	
	Dímetýlpólýsíloxan	E 900	10 mg/kg
	Sorbitól og sorbitólsíróp	E 420	
	Mannitól	E 421	
	Ísómalt	E 953	GFH
	Maltitól og maltitólsíróp	E 965	
	Laktitól	E 966	
	Xylitól	E 967	
	Asesúlfan K	E 950	110 mg/kg
	Aspartam	E 951	110 mg/kg [1]
	Sakkarín og sölt	E 954	Alls 110 mg/kg
	Neóhesperidín DC	E 959	50 mg/kg
	Sjá einnig lista í kafla A-2		GFH
12.6 Sósur			
12.6.1 Sósur (ýrulausnir)			
Rotvarnarefni og þráavarnarefni	Sorbínsýra og sorböt	E 200, E 202-203	Alls 1 g/kg, aðeins í vörur með a.m.k. 60% fitu. Alls 2 g/kg í aðrar vörur
	Gallöt	E 310-312	
	BHA	E 320	Alls 200 mg/kg [1]
Litarefni	Kúrkúmín	E 100	
	Tartrasín	E 102	
	Kínólíngult	E 104	
	Sunset Yellow FCF	E 110	
	Karmín	E 120	
	Asórúbín	E 122	
	Ponceau 4R	E 124	
	Allúra rautt AC	E 129	
	Patent blátt V	E 131	
	Indigótín	E 132	Alls 500 mg/kg
	Briljant blátt FCF	E 133	
	Grænt S	E 142	
	Briljant svart PN	E 151	
	Brúnt HT	E 155	
	Lykópen	E 160d	
	Beta-apó-karótenal	E 160e	
	Beta-apó-karótensýru-etýlester	E 160f	
	Lútín	E 161b	
	Ríbóflavín	E 101	
	Klórófyll og klórófyllín	E 140	
	Klórófyll-koparkomplex og klórófyllín-koparkomplex	E 141	
	Karamellubrúnt	E 150a-d	
	Viðarkolsvart	E 153	
	Blönduð karótín	E 160a	GFH
	Papríkuóleóresín	E 160c	
	Rauðrófulitur	E 162	
	Antósýanlausnir	E 163	
	Kalsíumkarbónat	E 170	
	Títandíoxíð	E 171	
	Járnoxíð og járnhýdroxíð	E 172	

Aukefnaflokkur	Aukefni	Nr.	Athugasemdir
Sætuefni	Asesúlfam K	E 950	350 mg/kg
	Aspartam	E 951	350 mg/kg
	Sakkarín og sölt	E 954	Alls 160 mg/kg
	Neóhesperidín DC	E 959	50 mg/kg
	Sorbitól og sorbitólsíróp	E 420	GFH
	Mannitól	E 421	
	Ísómalt	E 953	
	Maltitól og maltitólsíróp	E 965	
	Laktitól	E 966	
	Xylitól	E 967	
Önnur efni	Fosfórsýra og fosföt	E 338, E 339-341, E 450-452	Alls 10 g/kg
	Kalsíumdínatríum-EDTA	E 385	75 mg/kg
	Própýlenglýkólalgínat	E 405	8 g/kg
	Karaya gúmmí	E 416	10 g/kg
	Pólýoxíetýlen-sorbítanesterar	E 432-436	Alls 5 g/kg
	Súkrósufítusýruesterar	E 473	Alls 10 g/kg
	Súkróglýserið	E 474	
	Pólýglýserólesterar inter-esteraðrar ríkínólsýru	E 476	4 g/kg, aðeins í salatsósur með skertu fituinnihaldi
	Sorbítanesterar	E 491-495	Alls 5 g/kg
	Glútamínsýra og sölt	E 620-625	Alls 10 g/kg
	Gúanýlsýra og gúanýlöt	E 626-629	Alls 500 mg/kg
	Inósínsýra og inósínöt	E 630-633	
	Kalsíumríbónúkleótíð	E 634	
	Dínatríumríbónúkleótíð	E 635	
	Sorbitól og sorbitólsíróp	E 420	GFH
	Mannitól	E 421	
	Ísómalt	E 953	
	Maltitól og maltitólsíróp	E 965	
	Laktitól	E 966	
	Xylitól	E 967	
	Sjá einnig lista í kafla A-2		GFH
12.6.2	Ýmsar sósur aðrar en í 12.6.1		
Rotvarnarefni og þráavarnarefni	Sorbínsýra og sorböt	E 200, E 202-203	Alls 1 g/kg
	Bensósýra og bensóöt	E 210-213	
	Gallöt	E 310-312	
	BHA	E 320	Alls 200 mg/kg[1)]
Litarefni	Kúrkúmín	E 100	
	Tartrasín		
	Kínólíngult	E 104	
	Sunset Yellow FCF	E 110	
	Karmín	E 120	
	Asórúbín	E 122	
	Ponceau 4R	E 124	
	Allúra rautt AC	E 129	
	Patent blátt V	E 131	
	Indigótín	E 132	Alls 500 mg/kg, þó ekki í tómatsósu
	Briljant blátt FCF	E 133	
	Grænt S	E 142	
	Briljant svart PN	E 151	
	Brúnt HT	E 155	
	Lykópen	E 160d	
	Beta-apó-karótenal	E 160e	
	Beta-apó-karótensýru-etýlester	E 160f	
	Lútín	E 161b	

Aukefnaflokkur	Aukefni	Nr.	Athugasemdir
	Ríbóflavín	E 101	
	Klórófyll og klórófyllín	E 140	
	Klórófyll-koparkomplex og klórófyllín-koparkomplex	E 141	
	Karamellubrúnt	E 150a-d	
	Viðarkolsvart	E 153	
	Karótín	E 160a	GFH, þó ekki í tómatsósu
	Papríkuóleóresín	E 160c	
	Rauðrófulitur	E 162	
	Antósýanlausnir	E 163	
	Kalsíumkarbónat	E 170	
	Títandíoxíð	E 171	
	Járnoxíð og járnhýdroxíð	E 172	
Sætuefni	Asesúlfam K	E 950	350 mg/kg
	Aspartam	E 951	350 mg/kg
	Sakkarín og sölt	E 954	Alls 160 mg/kg
	Neóhesperidín DC	E 959	50 mg/kg
	Sorbitól og sorbitólsíróp	E 420	
	Mannitól	E 421	
	Ísómalt	E 953	GFH
	Maltitól og maltitólsíróp	E 965	
	Laktitól	E 966	
	Xylitól	E 967	
Önnur efni	Fosfórsýra og fosföt	E 338	
		E 339-341, E 450-452	Alls 10 g/kg
	Própýlenglýkólalgínat	E 405	8 g/kg
	Súkrósufítusýruesterar	E 473	Alls 10 g/kg
	Súkróglýserið	E 474	
	Pólýglýserólesterar interesteraðrar ríkinólsýru	E 476	4 g/kg, aðeins í salatsósur með skert fituinnihald
	Glútamínsýra og sölt	E 620-625	Alls 10 g/kg
	Gúanýlsýra og gúanýlöt	E 626-629	
	Inósínsýra og inósínöt	E 630-633	Alls 500 mg/kg
	Kalsíumríbónúkleótíð	E 634	
	Dínatríumríbónúkleótíð	E 635	
	Sorbitól og sorbitólsíróp	E 420	
	Mannitól	E 421	
	Ísómalt	E 953	GFH
	Maltitól og maltitólsíróp	E 965	
	Laktitól	E 966	
	Xylitól	E 967	
	Sjá einnig lista í kafla A-2		GFH
12.7	Tilbúin salöt og smurálegg úr fitu, mjólk, kakói eða þurrkuðum ávöxtum		
Rotvarnarefni	Sorbínsýra og sorböt	E 200, E 202-203	Alls 1,5 g/kg, aðeins í salöt
	Bensósýra og bensóöt	E 210-213	
Litarefni	Ríbóflavín	E 101	
	Klórófyll og klórófyllín	E 140	
	Klórófyll-koparkomplex og klórófyllín-koparkomplex	E 141	
	Karamellubrúnt	E 150a-d	
	Viðarkolsvart	E 153	
	Blönduð karótín	E 160a	GFH
	Papríkuóleóresín	E 160c	
	Rauðrófulitur	E 162	
	Antósýanlausnir	E 163	
	Kalsíumkarbónat	E 170	
	Títandíoxíð	E 171	
	Járnoxíð og járnhýdroxíð	E 172	

Aukefnaflokkur	Aukefni	Nr.	Athugasemdir	
Sætuefni	Asesúlfam K	E 950	1 g/kg	
	Aspartam	E 951	1 g/kg	
	Sýklamínsýra og sölt	E 952	Alls 500 mg/kg	
	Sakkarín og sölt	E 954	Alls 200 mg/kg	Aðeins í
	Neóhesperidín DC	E 959	50 mg/kg	smuráleggs vörur[2]
	Sorbitól og sorbitólsíróp	E 420		
	Mannitól	E 421		
	Ísómalt	E 953	GFH	
	Maltitól og maltitólsíróp	E 965		
	Laktitól	E 966		
	Xylitól	E 967		
Önnur efni	Glútamínsýra og sölt	E 620-625	Alls 10 g/kg	
	Gúanýlsýra og gúanýlöt	E 626-629		
	Inósínsýra og inósínöt	E 630-633	Alls 500 mg/kg	
	Kalsíumríbónúkleótíð	E 634		
	Dínatríumríbónúkleótíð	E 635		
	Sorbitól og sorbitólsíróp	E 420		
	Mannitól	E 421		
	Ísómalt	E 953	GFH	
	Maltitól og maltitólsíróp	E 965		
	Laktitól	E 966		
	Xylitól	E 967		
	Sjá einnig lista í kafla A-2		GFH	
12.8 Ger				
Önnur efni	Sorbitanesterar	E 491-495	Aðeins í bökunarger, GFH	
	Koldíoxíð	E 290		
	Argon	E 938		
	Helíum	E 939	GFH	
	Köfnunarefni	E 941		
	Köfnunarefnisoxíð	E 942		
	Súrefni	E 948		
12.9 Próteinvörur				
Litarefni	Kúrkúmín	E 100		
	Tartrasín	E 102		
	Kínólíngult	E 104		
	Sunset Yellow FCF	E 110		
	Karmín	E 120		
	Asórúbín	E 122		
	Ponceau 4R	E 124		
	Allúra rautt AC	E 129		
	Patent blátt V	E 131	Aðeins í kjöt-, fisk- og skeldýra-	
	Indigótín	E 132	eftirlíkingar að mestu gert úr	
	Briljant blátt FCF	E 133	jurtapróteinum	
	Grænt S	E 142		
	Briljant svart PN	E 151		
	Brúnt HT	E 155		
	Lykópen	E 160d		
	Beta-apó-karótenal	E 160e		
	Beta-apó-karótensýru-etýlester	E 160f		
	Lútín	E 161b		

Aukefnaflokkur	Aukefni	Nr.	Athugasemdir
	Ríbóflavín	E 101	
	Klórófyll og klórófyllín	E 140	
	Klórófyll-koparkomplex og klórófyllín-koparkomplex	E 141	
	Karamellubrúnt	E 150a-d	
	Viðarkolsvart	E 153	Aðeins í kjöt-, fisk- og skeldýra-eftirlíkingar að mestu gert úr jurtapróteinum
	Blönduð karótín	E 160a	
	Papríkuóleóresín	E 160c	
	Rauðrófulitur	E 162	
	Antósýanlausnir	E 163	
	Kalsíumkarbónat	E 170	
	Títandíoxíð	E 171	
	Járnoxíð og járnhýdroxíð	E 172	
Önnur efni	Glútamínsýra og sölt	E 620-625	Alls 10 g/kg
	Gúanýlsýra og gúanýlöt	E 626-629	
	Inósínsýra og inósínöt	E 630-633	Alls 500 mg/kg
	Kalsíumríbónúkleótíð	E 634	
	Dínatríumríbónúkleótíð	E 635	
	Neóhesperidín DC	E 959	5 mg/kg, aðeins sem bragðaukandi efni í jurtapróteín
	Sorbitól og sorbitólsíróp	E 420	
	Mannitól	E 421	
	Ísómalt	E 953	GFH
	Maltitól og maltitólsíróp	E 965	
	Laktitól	E 966	
	Xylitól	E 967	
	Sjá einnig lista í kafla A-2		GFH

1) Leyfilegt magn á hvert kg fitu í vöru.
2) Aðeins í vörur með orkuinnihald skert um 30% eða meira, án viðbætts sykurs eða annarra hráefna sem notuð eru vegna sætueiginleika.

13 SÉRFÆÐI OG BÆTIEFNI

Aukefnaflokkur	Aukefni	Nr.	Athugasemdir
13.1 Ungbarna- og stoðblöndur			
Önnur efni	Mjólkursýra	E 270	GFH
	Tókóferól	E 306-309	Alls 10 mg/l
	Lesitín	E 322	1 g/l [2]
	Mónó- og díglýseríð fitusýra	E 471	4 g/l [2]
	Sítrónusýra	E 330	GFH
	Fosfórsýra	E 338	[3]
	Karragenan	E 407	300 mg/l
	Karób gúmmí	E 410	1 g/l Aðeins í stoðblöndur[2]
	Gúar gúmmí	E 412	1 g/l
	Pektín	E 440	Alls 5 g/l, aðeins í sýrðar stoðblöndur
	Koldíoxíð	E 290	
	Argon	E 938	
	Helíum	E 939	GFH
	Köfnunarefni	E 941	
	Köfnunarefnisoxíð	E 942	
	Súrefni	E 948	
13.2 [1] Barnamatur			
Önnur efni	Kalsíumkarbónat	E 170	
	Ediksýra og asetat	E 260-263	
	Mjólkursýra og laktöt	E 270 325-327	Má aðeins nota sem sýrustilli, GFH
	Eplasýra	E 296	

Aukefnaflokkur	Aukefni	Nr.	Athugasemdir
	Askorbínsýra og sölt	E 300-302	Alls 200 mg/kg, aðeins í vörur sem innihalda fitu og eru að mestu úr korni og í kex og tvíbökur. Alls 300 mg/kg, aðeins í barnamat og drykkjarvörur sem eru að mestu úr ávöxtum, grænmeti og söfum
	Askorbýlpalmítat	E 304	Alls 100 mg/kg, aðeins í barnamat sem inniheldur fitu, korn, kex og tvíbökur sem innihalda fitu
	Tókóferól	E 306-309	
	Lesitín	E 322	Alls 10 g/kg, aðeins í barnamat, vörur sem eru að mestu úr korni og í kex og tvíbökur
	Sítrónusýra og sítröt	E 330-333	Aðeins sem sýrustillir, GFH
	Vínsýra og sölt	E 334-336, E 354	Alls 5 g/kg, aðeins í kex og tvíbökur
	Dínatríumdífosfat	E 450	
	Glúkónó-delta-laktón	E 575	
	Fosfórsýra	E 338	1 g/kg, aðeins sem sýrustillir
	Fosföt	E 339-341	Alls 1 g/kg, aðeins í kornvörur
	Alginsýra og alginöt	E 400-402, E 404	Alls 500 mg/kg, aðeins í búðinga og eftirrétti
	Karób gúmmí	E 410	Alls 10 g/kg. Þó alls 20 g/kg, aðeins í glútensnauðar vörur sem eru að mestu úr korni
	Gúar gúmmí	E 412	
	Arabískt gúmmí	E 414	
	Xantan gúmmí	E 415	
	Pektín	E 440	
	Mónó- og díglýseríð fitusýra	E 471	Alls 5 g/kg, aðeins í barnamat, vörur sem eru að mestu úr korni, kex og tvíbökur
	Ein- og tvíglýseríðesterar	E 472a-c	
	Natríumkarbónat	E 500	Aðeins sem lyftiefni, GFH
	Kalíumkarbónat	E 501	
	Ammóníumkarbónat	E 503	
	Saltsýra	E 507	Aðeins sem sýrustillir, GFH
	Natríumhýdroxíð	E 524	
	Kalíumhýdroxíð	E 525	
	Kalsíumhýdroxíð	E 526	
	Kísildíoxíð	E 551	2 g/kg, aðeins í þurra kornvöru
	Koldíoxíð	E 290	GFH
	Argon	E 938	
	Helíum	E 939	
	Köfnunarefni	E 941	
	Köfnunarefnisoxíð	E 942	
	Súrefni	E 948	
	Sterkja oxuð	E 1404	Alls 50 g/kg
	Mónósterkjufosfat	E 1410	
	Dísterkjufosfat	E 1412	
	Fosfaterað dísterkjufosfat	E 1413	
	Asetýlerað dísterkjufosfat	E 1414	
	Sterkjuasetat	E 1420	
	Asetýlerað dísterkjuadípat	E 1422	
	Sterkjunatríum-oktenýlsuccinat	E 1450	

Aukefnaflokkur	Aukefni	Nr.	Athugasemdir
13.3	Sérfæði til notkunar sem sjúkrafæði		
Litarefni	Kúrkúmín	E 100	
	Tartrasín		
	Kínólíngult	E 104	
	Sunset Yellow FCF	E 110	
	Karmín	E 120	
	Asórúbín	E 122	
	Ponceau 4R	E 124	
	Allúra rautt AC	E 129	
	Patent blátt V	E 131	
	Indigótín	E 132	Alls 50 mg/kg
	Briljant blátt FCF	E 133	
	Grænt S	E 142	
	Briljant svart PN	E 151	
	Brúnt HT	E 155	
	Lykópen	E 160d	
	Beta-apó-karótenal	E 160e	
	Beta-apó-karótensýru-etýlester	E 160f	
	Lútín	E 161b	
	Ríbóflavín	E 101	
	Klórófyll og klórófyllín	E 140	
	Klórófyll-koparkomplex og klórófyllín-koparkomplex	E 141	
	Karamellubrúnt	E 150a-d	
	Viðarkolsvart	E 153	
	Blönduð karótín	E 160a	GFH
	Paprikuóleóresín	E 160c	
	Rauðrófulitur	E 162	
	Antósýanlausnir	E 163	
	Kalsíumkarbónat	E 170	
	Títandíoxíð	E 171	
	Járnoxíð og járnhýdroxíð	E 172	
Sætuefni	Asesúlfam K	E 950	450 mg/kg
	Aspartam	E 951	1 g/kg
	Sýklamínsýra og sölt	E 952	Alls 400 mg/kg
	Sakkarín og sölt	E 954	Alls 200 mg/kg
	Neóhesperidín DC	E 959	100 mg/kg, aðeins í næringar- og bætiefnablöndur sem sjá eiga fyrir öllum næringarþörfum sjúklinga og eru notaðar undir eftirliti læknis
	Sorbitól og sorbitólsíróp	E 420	
	Mannitól	E 421	
	Ísómalt	E 953	GFH
	Maltitól og maltitólsíróp	E 965	
	Laktitól	E 966	
	Xylitól	E 967	
Önnur efni	Fosfórsýra og fosföt	E 338 E 339-341, E 450-452	Alls 5 g/kg
	Própýlenglýkólalgínat	E 405	1,2 g/kg
	Pólýoxíetýlen-sorbitanesterar	E 432 -436	Alls 1 g/kg
	Súkrósufítusýruesterar	E 473	Alls 5 g/kg
	Súkróglýseríð	E 474	
	Pólýglýserólfítusýruesterar	E 475	5 g/kg
	Própýlenglýkól-fítusýruesterar	E 477	1 g/kg
	Steróýllaktýlöt	E 481-482	Alls 2 g/kg
	Sorbitanesterar	E 491-495	Alls 5 g/kg
	Glútamínsýra og sölt	E 620-625	Alls 10 g/kg

Aukefnaflokkur	Aukefni	Nr.	Athugasemdir
	Gúanýlsýra og gúanýlöt	E 626-629	
	Inósínsýra og inósínöt		Alls 500 mg/kg
	Kalsíumríbónúklótíð	E 634	
	Dínatríumríbónúkleótíð	E 635	
	Sorbitól og sorbitólsíróp	E 420	
	Mannitól	E 421	
	Ísómalt	E 953	GFH
	Maltitól og maltitólsíróp	E 965	
	Laktitól	E 966	
	Xylitól	E 967	
	Sjá einnig lista í kafla A-2		GFH
13.4 Megrunarfæði			
Rotvarnarefni	Sorbínsýra og sorböt	E 200, E 202-203	Alls 1,5 g/kg
	Bensósýra og bensóöt	E 210-213	
Litarefni	Ríbóflavín	E 101	
	Klórófyll og klórófyllín	E 140	
	Klórófyll-koparkomplex og klórófyllín-koparkomplex	E 141	
	Karamellubrúnt	E 150a-d	
	Viðarkolsvart	E 153	
	Blönduð karótín	E 160a	GFH
	Papríkuóleóresín	E 160c	
	Rauðrófulitur	E 162	
	Antósýanlausnir	E 163	
	Kalsíumkarbónat	E 170	
	Títandíoxíð	E 171	
	Járnoxíð og járnhýdroxíð	E 172	
	Kúrkúmín		
	Tartrasín	E 102	
	Kínólíngult	E 104	
	Sunset Yellow FCF	E 110	
	Karmín	E 120	
	Asórúbín	E 122	
	Ponceau 4R	E 124	
	Allúra rautt AC	E 129	
	Patent blátt V	E 131	
	Indigótín	E 132	Alls 50 mg/kg
	Briljant blátt FCF	E 133	
	Grænt S	E 142	
	Briljant svart PN	E 151	
	Brúnt HT	E 155	
	Lykópen	E 160d	
	Beta-apó-karótenal	E 160e	
	Beta-apó-karótensýru-etýlester	E 160f	
	Lútín	E 161b	
Sætuefni	Asesúlfam K	E 950	450 mg/kg
	Aspartam	E 951	800 mg/kg
	Sýklamínsýra og sölt	E 952	Alls 400 mg/kg
	Sakkarín og sölt	E 954	Alls 240 mg/kg
	Neóhesperidín DC	E 959	100 mg/kg
	Sorbitól og sorbitólsíróp	E 420	
	Mannitól	E 421	
	Ísómalt	E 953	GFH
	Maltitól og maltitólsíróp	E 965	
	Laktitól	E 966	
	Xylitól	E 967	
Önnur efni	Fosfórsýra og fosföt	E 338	
		E 339-341, E 450-452	Alls 5 g/kg

Aukefnaflokkur	Aukefni	Nr.	Athugasemdir
	Própýlenglýkólalginat	E 405	1,2 g/kg
	Pólýoxíetýlen-sorbitanesterar	E 432-436	Alls 1 g/kg
	Súkrósufítusýruesterar	E 473	Alls 5 g/kg
	Súkróglýseríð	E 474	
	Pólýglýserólfítusýruesterar	E 475	5 g/kg
	Própýlenglýkól-fítusýruesterar	E 477	1 g/kg
	Steróýllaktýlöt	E 481-482	Alls 2 g/kg
	Sorbitanesterar	E 491-495	Alls 5 g/kg
	Glútamínsýra og sölt	E 620-625	Alls 10 g/kg
	Gúanýlsýra og gúanýlöt	E 626-629	
	Inósínsýra og inósínöt	E 630-633	Alls 500 mg/kg
	Kalsíumríbónúkleótíð	E 634	
	Dínatríumríbónúkleótíð	E 635	
	Sorbitól og sorbitólsíróp	E 420	
	Mannitól	E 421	
	Ísómalt	E 953	GFH
	Maltitól og maltitólsíróp	E 965	
	Laktitól	E 966	
	Xylitól	E 967	
	Sjá einnig lista í kafla A-2		GFH
13.5	Annað sérfæði en 13.1-13.4		
Litarefni	Ríbóflavín	E 101	
	Klórófyll og klórófyllín	E 140	
	Klórófyll-koparkomplex og klórófyllín-koparkomplex	E 141	
	Karamellubrúnt	E 150a-d	
	Viðarkolsvart	E 153	
	Blönduð karótín	E 160a	GFH
	Paprikuóleóresín	E 160c	
	Rauðrófulitur	E 162	
	Antósýanlausnir	E 163	
	Kalsíumkarbónat	E 170	
	Títandíoxíð	E 171	
	Járnoxíð og járnhýdroxíð	E 172	
Sætuefni	Sorbitól og sorbitólsíróp	E 420	
	Mannitól	E 421	
	Ísómalt	E 953	GFH
	Maltitól og maltitólsíróp	E 965	
	Laktitól	E 966	
	Xylitól	E 967	
Önnur efni	Fosfórsýra og fosföt	E 338	
		E 339-341, E 450-452	Alls 5 g/kg
	Glútamínsýra og sölt	E 620-625	Alls 10 g/kg
	Gúanýlsýra og gúanýlöt	E 626-629	
	Inósínsýra og inósínöt	E 630-633	Alls 500 mg/kg
	Kalsíumríbónúkleótíð	E 634	
	Dínatríumríbónúkleótíð	E 635	
	Sorbitól og sorbitólsíróp	E 420	
	Mannitól	E 421	
	Ísómalt	E 953	GFH
	Maltitól og maltitólsíróp	E 965	
	Laktitól	E 966	
	Xylitól	E 967	
	Sjá einnig lista í kafla A-2		GFH
13.6	Bætiefni		
Rotvarnarefni og þráavarnarefni	Sorbínsýra og sorböt	E 200, E 202-203	Alls 2 g/kg, aðeins í vörur á vökvaformi
	Bensósýra og bensóöt	E 210-213	
	p-Hýdroxíbensóöt	E 214-219	

Aukefnaflokkur	Aukefni	Nr.	Athugasemdir
	Gallöt	E 310-312	
	BHA	E 320	Alls 400 mg/kg
	BHT	E 321	
Litarefni	Kúrkúmín	E 100	
	Tartrasín	E 102	
	Kínólíngult	E 104	
	Sunset Yellow FCF	E 110	
	Karmín	E 120	
	Asórúbín	E 122	
	Ponceau 4R	E 124	
	Allúra rautt AC	E 129	
	Patent blátt V	E 131	Alls 300 mg/kg, aðeins í vörur á föstu
	Indigótín	E 132	formi. Alls 100 mg/kg, aðeins í vörur
	Brilljant blátt FCF	E 133	á vökvaformi
	Grænt S	E 142	
	Brilljant svart PN	E 151	
	Brúnt HT	E 155	
	Lykópen	E 160d	
	Beta-apó-karótenal	E 160e	
	Beta-apó-karótensýru-etýlester	E 160f	
	Lútín	E 161b	
	Ríbóflavín	E 101	
	Klórófyll og klórófyllín	E 140	
	Klórófyll-koparkomplex og klórófyllín-koparkomplex	E 141	
	Karamellubrúnt	E 150a-d	
	Viðarkolsvart	E 153	
	Blönduð karótín	E 160a	GFH
	Paprikuóleóresín	E 160c	
	Rauðrófulitur	E 162	
	Antósýanlausnir	E 163	
	Kalsíumkarbónat	E 170	
	Títandíoxíð	E 171	
	Járnoxíð og járnhýdroxíð	E 172	
Sætuefni	Asesúlfam K	E 950	500 mg/kg
	Aspartam	E 951	2 g/kg
	Sýklamínsýra og sölt	E 952	Alls 500 mg/kg
	Sakkarín og sölt	E 954	Alls 500 mg/kg
	Neóhesperidín DC	E 959	100 mg/kg
	Sorbitól og sorbitólsíróp	E 420	Aðeins í vörur á föstu formi
	Mannitól	E 421	
	Ísómalt	E 953	GFH
	Maltitól og maltitólsíróp	E 965	
	Laktitól	E 966	
	Xylitól	E 967	
	Asesúlfam K	E 950	350 mg/l
	Aspartam	E 951	600 mg/l
	Sýklamínsýra og sölt	E 952	Alls 400 mg/l
	Sakkarín og sölt	E 954	Alls 80 mg/l
	Neóhesperidín DC	E 959	50 mg/l
	Asesúlfam K	E 950	2 g/kg
	Aspartam	E 951	5,5 g/kg
	Sakkarín og sölt	E 954	Alls 1,2 g/kg
	Támatín	E 957	400 mg/kg
	Sýklamínsýra og sölt	E 952	Alls 1250 mg/kg
	Neóhesperidín DC	E 959	400 mg/kg
Önnur efni	Fosfórsýra og fosföt	E 338, E 339-341, E 450-452	GFH
	Própýlenglýkólalginat	E 405	1 g/kg

Aðeins í vörur á vökvaformi

Aðeins í vítamínvörur

Aðeins í töflur eða fljótandi vítamínvörur

Aukefnaflokkur	Aukefni	Nr.	Athugasemdir
	Karaya gúmmí	E 416	
	Pólýoxíetýlen-sorbitanesterar	E 432-436	
	Súkrósufítusýruesterar	E 473	
	Súkróglýseríð	E 474	
	Pólýglýserólfítusýruesterar	E 475	GFH
	Sorbitanesterar	E 491-495	
	Kísildíoxíð og	E 551	
	siliköt	E 552-556,	
	Glútamínsýra og sölt	E 620-625	Alls 10 g/kg
	Gúanýlsýra og gúanýlöt	E 626-629	
	Inósínsýra og inósínöt	E 630-633	Alls 500 mg/kg
	Kalsíumríbónúkleótíð	E 634	
	Dínatríumríbónúkleótíð	E 635	
	Bívax (hvítt og gult)	E 901	
	Candelillavax	E 902	GFH
	Karnaubavax	E 903	
	Shellakk	E 904	
	Sorbitól og sorbitólsíróp	E 420	
	Mannitól	E 421	
	Ísómalt	E 953	GFH
	Maltitól og maltitólsíróp	E 965	
	Laktitól	E 966	
	Xylitól	E 967	
	Pólývínýlpyrrolidón	E 1201-1202	Aðeins í vörur á töfluformi, GFH
	Sjá einnig lista í kafla A-2		GFH

1) Settar eru sérstakar takmarkanir um notkun burðar- og leysiefna í aukefni sem ætluð eru til notkunar í matvælaflokkum 13.1 og 13.2. Þetta á við um arabískt gúmmí (E 414, hámark 10 g/kg í næringarefnablöndur), kísildíoxíð (E 551, hámark 10 g/kg í næringarefnblöndur) og mannitól (E 421, aðeins sem burðarefni í B_{12} vítamín, þar sem hlutfallið milli B_{12} vítamíns og mannitóls er 1 á móti 1000).
Við framleiðslu á sýrðum afurðum skulu notaðir stofnar sem framleiða L-mjólkursýru og eru ekki sjúkdómsvaldandi.
2) Ef fleiri en eitt þessara efna er notað skal reikna út hlutfall hvers efnis af leyfilegu hámarksmagni. Samanlagt hlutfall efnanna má ekki fara yfir 1.
3) Í ungbarnablöndum má fosfór ekki fara yfir 22 mg/100 kJ. Hlutfallið milli kalsíum og fosfórs skal vera á bilinu 1.2 til 2.0. Hlutfallið milli kalsíum og fosfórs má ekki vera yfir 2.0. Sjá viðauka I og II í tilskipun EB 91/321

14 DRYKKJARVÖRUR

Aukefnaflokkur	Aukefni	Nr.	Athugasemdir
14.1	Óáfengir drykkir		
14.1.1	Vatn		
14.1.1.1	Neysluvatn og ölkelduvatn		
Önnur efni	Koldíoxíð	E 290	
	Argon	E 938	
	Helíum	E 939	GFH
	Köfnunarefni	E 941	
	Köfnunarefnisoxíð	E 942	
	Súrefni	E 948	
14.1.1.2	Sódavatn og sambærilegar vörur		
Önnur efni	Glútamínsýra og sölt	E 620-625	Alls 10 g/kg
	Gúanýlsýra og gúanýlöt	E 626-629	
	Inósínsýra og inósínöt	E 630-633	Alls 500 mg/kg
	Kalsíumríbónúkleótíð	E 634	
	Dínatríumríbónúkleótíð	E 635	
	Sjá einnig lista í kafla A-2		GFH

Aukefnaflokkur	Aukefni	Nr.	Athugasemdir
14.1.2	Ávaxta- og grænmetissafar		
Rotvarnarefni	Sorbínsýra og sorböt	E 200, E 202-203	Alls 2 g/l, aðeins í óáfengt messuvín
	Bensósýra og bensóöt	E 210-213	
	Brennisteinsdíoxíð og súlfít	E 220, E 221-224, E 226-228	Alls 50 mg/kg, aðeins í sítrónusafa. Alls 200 mg/l, aðeins í vínberjaþykkni ætlað til vingerðar í heimahúsum
Sætuefni	Asesúlfam K	E 950	350 mg/l
	Aspartam	E 951	600 mg/l
	Sýklamínsýra og sölt	E 952	Alls 400 mg/l
	Sakkarín og sölt	E 954	Alls 80 mg/l
	Neóhesperidín DC	E 959	30 mg/l
			Aðeins í drykkjarvörur sem eru að mestu úr ávaxtasöfum að frátöldum þeim sem fjallað er um í rg. nr. 561/1995 um ávaxtasafa og sambærilegar vörur[1)]
Önnur efni	Kalsíumkarbónat	E 170	Aðeins í vínberjasafa, GFH
	Eplasýra	E 296	3 g/l, aðeins í ananassafa
	Askorbínsýra	E 300	Aðeins í ávaxtasafa, GFH
	Sítrónusýra	E 330	3 g/l, aðeins í ávaxtasafa
	Mónókalíumtartarat	E 336	Aðeins í vínberjasafa, GFH
	Glútamínsýra og sölt	E 620-625	Alls 10 g/kg
	Gúanýlsýra og gúanýlöt	E 626-629	Aðeins í grænmetissafa
	Inósínsýra og inósínöt	E 630-633	Alls 500 mg/kg
	Kalsíumríbónúkleótíð	E 634	
	Dínatríumríbónúkleótíð	E 635	
	Koldíoxíð	E 290	GFH
	Argon	E 938	
	Helíum	E 939	
	Köfnunarefni	E 941	
	Köfnunarefnisoxíð	E 942	
	Súrefni	E 948	
	Pektínasi		GFH
	Dímetýlpólýsíloxan	E 900	GFH
14.1.3	Ávaxta- og grænmetisnektar		
Litarefni	Ríbóflavín	E 101	Aðeins í grænmetisnektar, GFH
	Klórófyll og klórófyllín	E 140	
	Klórófyll-koparkomplex og klórófyllín-koparkomplex	E 141	
	Karamellubrúnt	E 150a-d	
	Viðarkolsvart	E 153	
	Blönduð karótín	E 160a	
	Paprikuóleóresín	E 160c	
	Rauðrófulitur	E 162	
	Antósýanlausnir	E 163	
	Kalsíumkarbónat	E 170	
	Títandíoxíð	E 171	
	Járnoxíð og járnhýdroxíð	E 172	
Sætuefni	Asesúlfam K	E 950	350 mg/l
	Aspartam	E 951	600 mg/l
	Sýklamínsýra og sölt	E 952	Alls 400 mg/l
	Sakkarín og sölt	E 954	Alls 80 mg/l
	Neóhesperidín DC	E 959	30 mg/l
			Aðeins í ávaxtanektar að frátöldum vörum sem fjallað er um í rg. nr. 561/1995 um ávaxtasafa og sambærilegar vörur[1)]
Önnur efni	Mjólkursýra	E 270	5 g/l, aðeins í ávaxtanektar
	Askorbínsýra	E 300	Aðeins í ávaxtanektar, GFH
	Sítrónusýra	E 330	5 g/l, aðeins í ávaxtanektar
	Glútamínsýra og sölt	E 620-625	Alls 10 g/kg
	Gúanýlsýra og gúanýlöt	E 626-629	Aðeins í grænmetisvörur
	Inósínsýra og inósínöt	E 630-633	Alls 500 mg/kg
	Kalsíumríbónúkleótíð	E 634	
	Dínatríumríbónúkleótíð	E 635	

Aukefnaflokkur	Aukefni	Nr.	Athugasemdir
	Koldíoxíð	E 290	
	Argon	E 938	
	Helíum	E 939	GFH
	Köfnunarefni	E 941	
	Köfnunarefnisoxíð	E 942	
	Súrefni	E 948	
	Pektínasi		GFH
14.1.4*) Bragðbættir drykkir			
*) Flokkurinn nær m.a. yfir safa, síróp og aðra svaladrykki.			
Rotvarnarefni	Sorbínsýra og sorböt	E 200, E 202-203	Alls 300 mg/l, en alls 250 mg/l ef bensósýra og bensóöt eru líka notuð í vöruna
	Bensósýra og bensóöt	E 210-213	150 mg/l
	Brennisteinsdíoxíð og súlfít	E 220 E 221-224, E 226-228	Alls 20 mg/l, aðeins það sem berst í vöruna með ávaxtasafa og vörur sem innihalda a.m.k. 235 g/l af glúkósasírópi
	Dímetýldíkarbónat	E 242	250 mg/l
Litarefni	Kúrkúmín	E 100	
	Tartrasín	E 102	
	Kínólíngult	E 104	
	Sunset Yellow FCF	E 110	
	Karmín	E 120	
	Asórúbín	E 122	
	Ponceau 4R	E 124	
	Allúra rautt AC	E 129	
	Patent blátt V	E 131	
	Indigótín	E 132	Alls 100 mg/l[2)]
	Briljant blátt FCF	E 133	
	Grænt S	E 142	
	Briljant svart PN	E 151	
	Brúnt HT	E 155	
	Lykópen	E 160d	
	Beta-apó-karótenal	E 160e	
	Beta-apó-karótensýru-etýlester	E 160f	
	Lútín	E 161b	
	Ríbóflavín	E 101	
	Klórófyll og klórófyllín	E 140	
	Klórófyll-koparkomplex og klórófyllín-koparkomplex	E 141	
	Karamellubrúnt	E 150a-d	
	Viðarkolsvart	E 153	GFH
	Blönduð karótín	E 160a	
	Papríkuóleóresín	E 160c	
	Rauðrófulitur	E 162	
	Antósýanlausnir	E 163	
	Kalsíumkarbónat	E 170	
	Títandíoxíð	E 171	
	Járnoxíð og járnhýdroxíð	E 172	
Sætuefni	Asesúlfam K	E 950	350 mg/l
	Aspartam	E 951	600 mg/l
	Sýklamínsýra og sölt	E 952	Alls 400 mg/l[1)]
	Sakkarín og sölt	E 954	Alls 80 mg/l
	Neóhesperidín DC	E 959	30 mg/l
Önnur efni	Fúmarsýra	E 297	1 g/l, aðeins í duft sem er að mestu úr ávöxtum
	Fosfórsýra og fosföt	E 338	700 mg/l
		E 339-341, E 450-452	Alls 500 mg/l, aðeins í íþróttadrykki Alls 20 g/l, aðeins í jurtaprótein drykki
	Adípínsýra og adípöt	E 355-357	Alls 10 g/l, aðeins í duft ætluð í heimagerða drykki
	Succinic sýra	E 363	3 g/l, aðeins í duft ætluð í heimagerða drykki
	Própýlenglýkólalgínat	E 405	300 mg/l

Aukefnaflokkur	Aukefni	Nr.	Athugasemdir
	Súkrósuasetat ísóbútýrat	E 444	300 mg/l } Aðeins í ótærar vörur
	Glýserólesterar úr viðarkvoðu	E 445	100 mg/l } Aðeins í ótærar vörur
	Súkrósufítusýruesterar	E 473	Alls 5 g/l, aðeins í vörur úr anís eða kókoshnetum og möndlum
	Súkróglýserið	E 474	Alls 5 g/l, aðeins í vörur úr anís eða kókoshnetum og möndlum
	Glútamínsýra og sölt	E 620-625	Alls 10 g/kg
	Gúanýlsýra og gúanýlöt	E 626-629	Alls 500 mg/kg
	Inósínsýra og inósínöt	E 630-633	Alls 500 mg/kg
	Kalsíumríbónúkleótíð	E 634	Alls 500 mg/kg
	Dínatríumríbónúkleótíð	E 635	Alls 500 mg/kg
	Dímetýlpólýsíloxan	E 900	GFH
	Quillaia kjarni	E 999	200 mg/l miðað við þurrvikt kjarnans
	Ammóníumklóríð	510	25 g/l, aðeins í drykkjablöndur ætlaðar til íblöndunar með áfengi
	Kaffein		135 mg/l
	Kínín og sölt		85 mg/l r.s. kínín
	Sjá einnig lista, kafla A-2		GFH
14.1.5	Kaffi, kaffibætir, te, jurtate og heitir drykkir aðrir en kakó		
Rotvarnarefni	Dímetýldíkarbónat	E 242	250 mg/l, aðeins í vökvakennt teþykkni
Önnur efni	Sorbínsýra og sorböt	E 200, E 202-203	600 mg/l, aðeins í te og teþykkni
	Bensósýra og bensóöt	E 210-213	600 mg/l, aðeins í te og teþykkni
	Fúmarsýra	E 297	1 g/l, aðeins í vöru á duftformi
	Fosfórsýra og fosföt	E 338, E 339-341, E 450-452	Alls 2 g/l, aðeins í te og jurtate
	Súkrósufítusýruesterar	E 473	Alls 1 g/l, aðeins í fljótandi kaffi í dósum.
	Súkróglýserið	E 474	Alls 10 g/kg, aðeins í duft til lögunar á heitum drykkjum
	Steróýllaktýlat	E 481-482	Alls 2 g/l, aðeins í duft til lögunar á heitum drykkjum
	Sorbitanesterar	E 491-495	Alls 500 mg/l, aðeins í ávaxtate-, te- og jurtateþykkni á fljótandi formi
	Bívax (hvítt og gult)	E 901	Aðeins til yfirborðsmeðhöndlunar á kaffibaunum, GFH
	Candelillavax	E 902	Aðeins til yfirborðsmeðhöndlunar á kaffibaunum, GFH
	Karnaubavax	E 903	Aðeins til yfirborðsmeðhöndlunar á kaffibaunum, GFH
	Shellakk	E 904	Aðeins til yfirborðsmeðhöndlunar á kaffibaunum, GFH
	Koldíoxíð	E 290	GFH
	Argon	E 938	GFH
	Helíum	E 939	GFH
	Köfnunarefni	E 941	GFH
	Köfnunarefnisoxíð	E 942	GFH
	Súrefni	E 948	GFH
14.2	Áfengir drykkir (að meðtöldum óáfengum og lítið áfengum hliðstæðum drykkjum)		
14.2.1	Bjór		
Rotvarnarefni	Bensósýra og bensóöt	E 210-213	Alls 200 mg/l, aðeins í óáfengan bjór í tunnum
	Brennisteinsdíoxíð og súlfít	E 220, E 221-224, E 226-228	Alls 20 mg/l
Litarefni	Karamellubrúnt	E 150a-d	GFH
Sætuefni	Asesúlfam K	E 950	350 mg/l } Aðeins í óáfengan bjór eða bjór með <1,2% vínanda miðað við rúmmál, dökkan bjór af „oud bruin" gerð með sýrustig a.m.k. 30 meq r.s. NaOH
	Aspartam	E 951	600 mg/l } Aðeins í óáfengan bjór eða bjór með <1,2% vínanda miðað við rúmmál, dökkan bjór af „oud bruin" gerð með sýrustig a.m.k. 30 meq r.s. NaOH
	Sakkarín og sölt	E 954	Alls 80 mg/l } Aðeins í óáfengan bjór eða bjór með <1,2% vínanda miðað við rúmmál, dökkan bjór af „oud bruin" gerð með sýrustig a.m.k. 30 meq r.s. NaOH
	Neóhesperidín DC	E 959	10 mg/l } Aðeins í óáfengan bjór eða bjór með <1,2% vínanda miðað við rúmmál, dökkan bjór af „oud bruin" gerð með sýrustig a.m.k. 30 meq r.s. NaOH
	Asesúlfam K	E 950	25 mg/l [1]
	Aspartam	E 951	25 mg/l [1]
	Neóhesperidín DC	E 959	10 mg/l [1]

Aukefnaflokkur	Aukefni	Nr.	Athugasemdir
Önnur efni	Mjólkursýra	E 270	
	Askorbínsýra	E 300	
	Natríumaskorbat	E 301	GFH
	Sítrónusýra	E 330	
	Arabískt gúmmí	E 414	
	Própýlenglýkólalgínat	E 405	100 mg/l
	Koldíoxíð	E 290	
	Argon	E 938	
	Helium	E 939	GFH
	Köfnunarefni	E 941	
	Köfnunarefnisoxíð	E 942	
	Súrefni	E 948	
14.2.2	Epla- og perusíder		
Litarefni	Kúrkúmín	E 100	
	Tartrasín	E 102	
	Kínólíngult	E 104	
	Sunset Yellow FCF	E 110	
	Karmín	E 120	
	Asórúbín	E 122	
	Ponceau 4R	E 124	
	Allúra rautt AC	E 129	Alls 200 mg/l
	Patent blátt V	E 131	
	Indigótín	E 132	
	Brilljant blátt FCF	E 133	
	Grænt S	E 142	
	Brilljant svart PN	E 151	
	Brúnt HT	E 155	
	Lykópen	E 160d	
	Beta-apó-karótenal	E 160e	
	Beta-apó-karótensýru-etýlester	E 160f	
	Lútín	E 161b	
	Ríbóflavín	E 101	
	Klórófyll og klórófyllín klórófyll-koparkomplex og	E 140	
	Klórófyllín-koparkomplex	E 141	
	Karamellubrúnt	E 150a-d	
	Viðarkolsvart	E 153	
	Blönduð karótín	E 160a	GFH
	Paprikuóleóresín	E 160c	
	Rauðrófufúlítur	E 162	
	Antósýanlausnir	E 163	
	Kalsíumkarbónat	E 170	
	Títandíoxíð	E 171	
	Járnoxíð og járnhýdroxíð	E 172	
Sætuefni	Asesúlfam K	E 950	350 mg/l
	Aspartam	E 951	600 mg/l
	Sakkarín og sölt	E 954	Alls 80 mg/l
	Neóhesperidín DC	E 959	20 mg/l
Önnur efni	Sorbínsýra og sorböt	E 200, E 202-203	200 mg/l
	Fosfórsýra og fosföt	E 339 E 339-341, E 450-452	Alls 2 g/l
	Súkrósúfítusýruesterar	E 473	Alls 5 g/l
	Súkróglýserið	E 474	
	Glútamínsýra og sölt	E 620-625	Alls 10 g/kg
	Gúanýlsýra og gúanýlöt	E 626-629	
	Inósínsýra og inósínöt	E 630-633	Alls 500 mg/kg
	Kalsíumríbónúkleótíð	E 634	
	Dínatríumríbónúkleótíð	E 634	
	Sjá einnig lista í kafla A-2		GFH

Aukefnaflokkur	Aukefni	Nr.	Athugasemdir
14.2.3	Vín		
14.2.3.1	Ófreyðandi vín		
Rotvarnarefni	Sorbínsýra og sorböt	E 200, E 202-203	200 mg/l
	Dímetýldíkarbónat	E 242	250 mg/l, aðeins í óáfengt vín
Önnur efni	Dímetýlpólýsíloxan	E 900	GFH
	Sjá einnig tilskipanir 822/87/EBE og 1873/84/EBE		
14.2.3.2	Freyðandi og hálffreyðandi vín		
Litarefni	Ríbóflavín	E 101	
	Klórófyll og klórófyllín	E 140	
	Klórófyll-koparkomplex og klórófyllín-koparkomplex	E 141	
	Karamellubrúnt	E 150a-d	
	Viðarkolsvart	E 153	
	Blönduð karótín	E 160a	GFH
	Papríkuóleóresín	E 160c	
	Rauðrófulitur	E 162	
	Antósýanlausnir	E 163	
	Kalsíumkarbónat	E 170	
	Títandíoxíð	E 171	
	Járnoxíð og járnhýdroxíð	E 172	
Önnur efni	Sjá tilskipun 2332/92/EBE		
14.2.3.3	Vín að viðbættum vínanda og líkjörvín		
Litarefni	Karamellubrúnt	E 150a-d	GFH
Önnur efni	Sjá tilskipun 4252/88/EBE		
14.2.3.4	Bragðbætt vín		
Rotvarnarefni	Sorbínsýra og sorböt	E 200, E 202-203	200 mg/l
Litarefni	Amarant	E 123	30 mg/l, aðeins í lystauka (aperitif wine)
	Kúrkúmín	E 100	
	Tartrasín	E 102	
	Kínólíngult	E 104	
	Sunset Yellow FCF	E 110	
	Karmín	E 120	
	Asórúbín	E 122	
	Ponceau 4R	E 124	
	Allúra rautt AC	E 129	Alls 200 mg/l
	Patent blátt V	E 131	
	Indigótín	E 132	
	Briljant blátt FCF	E 133	
	Grænt S	E 142	
	Briljant svart PN	E 151	
	Brúnt HT	E 155	
	Lykópen		
	Beta-apó-karótenal	E 160e	
	Beta-apó-karótensýru-etýlester	E 160f	
	Lútín	E 161b	
	Ríbóflavín	E 101	
	Klórófyll og klórófyllín	E 140	
	Klórófyll-koparkomplex og klórófyllín-koparkomplex	E 141	
	Karamellubrúnt	E 150a-d	
	Viðarkolsvart	E 153	GFH
	Blönduð karótín	E 160a	
	Papríkuóleóresín	E 160c	
	Rauðrófulitur	E 162	
	Antósýanlausnir	E 163	
	Kalsíumkarbónat	E 170	
	Títandíoxíð	E 171	
	Járnoxíð og járnhýdroxíð	E 172	

Aukefnaflokkur	Aukefni	Nr.	Athugasemdir
Önnur efni	Glútamínsýra og sölt	E 620-625	Alls 10 g/kg
	Gúanýlsýra og gúanýlöt	E 626-629	Alls 500 mg/kg
	Inósínsýra og inósínöt	E 630-633	
	Kalsíumríbónúkleótíð	E 634	
	Dínatríumríbónúkleótíð	E 634	
	Sjá einnig lista í kafla A-2		GFH
14.2.4 Ávaxtavín o.fl.			
Rotvarnarefni	Sorbínsýra og sorböt	E 200, E 202-203	200 mg/l
	Brennisteinsdíoxíð og súlfít	E 220	Alls 200 mg/l
		E 221-224, E 226-228	
Litarefni	Kúrkúmín	E 100	
	Tartrasín	E 102	
	Kínólíngult	E 104	
	Sunset Yellow FCF	E 110	
	Karmín	E 120	
	Asórúbín	E 122	
	Ponceau 4R	E 124	
	Allúra rautt AC	E 129	
	Patent blátt V	E 131	
	Indigótín	E 132	Alls 200 mg/l
	Briljant blátt FCF	E 133	
	Grænt S	E 142	
	Briljant svart PN	E 151	
	Brúnt HT	E 155	
	Lykópen	E 160d	
	Beta-apó-karótenal	E 160e	
	Beta-apó-karótensýru-etýlester	E 160f	
	Lútín	E 161b	
	Ríbóflavín	E 101	
	Klórófyll og klórófyllín	E 140	
	Klórófyll-koparkomplex og klórófyllín-koparkomplex	E 141	
	Karamellubrúnt	E 150a-d	
	Viðarkolsvart	E 153	
	Blönduð karótín	E 160a	GFH
	Paprikuóleóresín	E 160c	
	Rauðrófulitur	E 162	
	Antósýanlausnir	E 163	
	Kalsíumkarbónat	E 170	
	Títandíoxíð	E 171	
	Járnoxíð og járnhýdroxíð	E 172	
Önnur efni	Fosfórsýra og fosföt	E 338	
		E 339-341, E 450-452	Alls 1 g/l
	Súkrósúlfítsýruesterar	E 473	Alls 5 g/l
	Súkróglýseríð	E 474	
	Glútamínsýra og sölt	E 620-625	Alls 10 g/kg
	Gúanýlsýra og gúanýlöt	E 626-629	Alls 500 mg/kg
	Inósínsýra og inósínöt	E 630-633	
	Kalsíumríbónúkleótíð	E 634	
	Dínatríumríbónúkleótíð	E 635	
	Sjá einnig lista í kafla A-2		GFH
14.2.5 Mjöður			
Rotvarnarefni	Sorbínsýra og sorböt	E 200, E 202-203	Alls 200 mg/l
	Brennisteinsdíoxíð og súlfít	E 220	Alls 20 mg/l
		E 221-224, E 226-228	

Aukefnaflokkur	Aukefni	Nr.	Athugasemdir
Litarefni	Ríbóflavín	E 101	
	Klórófyll og klórófyllín	E 140	
	Klórófyll-koparkomplex og klórófyllín-koparkomplex	E 141	
	Karamellubrúnt	E 150a-d	
	Viðarkolsvart	E 153	
	Blönduð karótín	E 160a	GFH
	Paprikuóleóresín	E 160c	
	Rauðrófulitur	E 162	
	Antósýanlausnir	E 163	
	Kalsíumkarbónat	E 170	
	Títandíoxíð	E 171	
	Járnoxíð og járnhýdroxíð	E 172	
Önnur efni	Fosfórsýra og fosföt	E 338 E 339-341, E 450-452	Alls 1 g/l
	Súkrósufítusýruesterar	E 473	Alls 5 g/l
	Súkróglýseríð	E 474	
	Glútamínsýra og sölt	E 620-625	Alls 10 g/kg
	Gúanýlsýra og gúanýlöt	E 626-629	
	Inósínsýra og inósínöt	E 630-633	Alls 500 mg/kg
	Kalsíumríbónúkleótíð	E 634	
	Dínatríumríbónúkleótíð	E 635	
	Sjá einnig lista í kafla A-2		GFH
14.2.6	Brennd vín		
14.2.6.1	Vörur sem falla undir tilskipun 1576/89/EBE		
Litarefni	Amarant	E 123	30 mg/l
	Karamellubrúnt	E 150a-d	Aðeins í brennd vín, romm, brennt vín úr epla- eða vínberjahrati, GFH
	Kúrkúmín	E 100	
	Tartrasín	E 102	
	Kínólíngult	E 104	
	Sunset Yellow FCF	E 110	
	Karmín	E 120	
	Asórúbín	E 122	
	Ponceau 4R	E 124	
	Allúra rautt AC	E 129	
	Patent blátt V	E 131	Alls 200 mg/l, aðeins í aðrar vörur
	Indigótín	E 132	en áðurtaldar, og ekki í brennt
	Briljant blátt FCF	E 133	ávaxtavín og líkjöra
	Grænt S	E 142	
	Briljant svart PN	E 151	
	Brúnt HT	E 155	
	Lykópen	E 160d	
	Beta-apó-karótenal	E 160e	
	Beta-apó-karótensýru-etýlester	E 160f	
	Lútín	E 161b	
	Silfur	E 174	
	Gull	E 175	Aðeins í líkjöra, GFH
	Annattólausnir	E 160b	10 mg/l, aðeins í líkjöra
	Ríbóflavín	E 101	
	Klórófyll og klórófyllín	E 140	
	Klórófyll-koparkomplex og klórófyllín-koparkomplex	E 141	
	Karamellubrúnt	E 150a-d	
	Viðarkolsvart	E 153	
	Blönduð karótín	E 160a	Aðeins í aðrar vörur en ofantaldar og má
	Paprikuóleóresín	E 160c	setja í líkjöra, GFH
	Rauðrófulitur	E 162	
	Antósýanlausnir	E 163	
	Kalsíumkarbónat	E 170	
	Títandíoxíð	E 171	
	Járnoxíð og járnhýdroxíð	E 172	

Aukefnaflokkur	Aukefni	Nr.	Athugasemdir
Önnur efni	Fosfórsýra og fosföt	E 338, E 339-341, E 450-452	Alls 1 g/l
	Própýlenglýkólalgínat	E 405	10 g/l, aðeins í ýrða (emúlgeraða) líkjöra
	Karaya gúmmí	E 416	10 g/l, aðeins í eggjalíkjör
	Súkrósufítusýruesterar	E 473	Alls 5 g/l
	Súkróglýseríð	E 474	
	Pólýglýserólfítusýruesterar	E 475	5 g/l
	Steróýllaktýlöt	E 481-482	Alls 8 g/l } Aðeins í ýrða líkjöra
	Glútamínsýra og sölt	E 620-625	Alls 10 g/kg
	Gúanýlsýra og gúanýlöt	E 626-629	
	Inósínsýra og inósínöt	E 630-633	Alls 500 mg/kg
	Kalsíumríbónúkleótíð	E 634	
	Dínatríumríbónúkleótíð	E 635	
	Ammóníumklóríð		25 g/l
	Sjá einnig lista í kafla A-2		GFH
14.2.6.2	Brenndir drykkir með innan við 15% alkóhól		
Rotvarnarefni	Sorbínsýra og sorböt	E 200, E 202-203	200 mg/l
	Bensósýra og bensóöt	E 210-213	
Litarefni	Amarant	E 123	30 mg/l
	Annattólausnir	E 160b	10 mg/l
	Kúrkúmín	E 100	
	Tartrasín	E 102	
	Kínólíngult	E 104	
	Sunset Yellow FCF	E 110	
	Karmín	E 120	
	Asórúbín	E 122	
	Ponceau 4R	E 124	
	Allúra rautt AC	E 129	
	Patent blátt V	E 131	
	Indigótín	E 132	Alls 200 mg/l
	Briljant blátt FCF	E 133	
	Grænt S	E 142	
	Briljant svart PN	E 151	
	Brúnt HT	E 155	
	Lykópen	E 160d	
	Beta-apó-karótenal	E 160e	
	Beta-apó-karótensýru-etýlester	E 160f	
	Lútín	E 161b	
	Ríbóflavín	E 101	
	Klórófyll og klórófyllín	E 140	
	Klórófyll-koparkomplex og klórófyllín-koparkomplex	E 141	
	Karamellubrúnt	E 150a-d	
	Viðarkolsvart	E 153	
	Blönduð karótín	E 160a	
	Paprikuóleóresín	E 160c	GFH
	Rauðrófulitur	E 162	
	Antósýanlausnir	E 163	
	Kalsíumkarbónat	E 170	
	Títandíoxíð	E 171	
	Járnoxíð og járnhýdroxíð	E 172	
Önnur efni	Fosfórsýra og fosföt	E 338, E 339-341, E 450-452	Alls 1 g/l
	Súkrósufítusýruesterar	E 473	Alls 5 g/l
	Súkróglýseríð	E 474	
	Steróýllaktýlat	E 481-482	Alls 8 g/l
	Glútamínsýra og sölt	E 620-625	Alls 10 g/kg

Aukefnaflokkur	Aukefni	Nr.	Athugasemdir
	Gúanýlsýra og gúanýlöt	E 626-629	
	Inósínsýra og inósínöt	E 630-633	Alls 500 mg/kg
	Kalsíumríbónúkleótíð	E 634	
	Dínatríumríbónúkleótíð	E 635	
Sætuefni	Asesúlfam K	E 950	350 mg/l
	Aspartam	E 951	600 mg/l
	Sakkarín og sölt	E 954	Alls 80 mg/l
	Neóhesperidín DC	E 959	30 mg/l
	Sorbitól og sorbitólsíróp	E 420	
	Mannitól	E 421	
	Ísómalt	E 953	Aðeins í líkjöra, GFH
	Maltitól og maltitólsíróp	E 965	
	Laktitól	E 966	
	Xylitól	E 967	
	Ammóníumklóríð		25 g/l
	Sjá einnig lista í kafla A-2		GFH
14.3	Áfengir drykkir sem eru blanda af bjór, síder, víni eða brenndum drykkjum og öðrum óáfengum drykkjum		
Rotvarnarefni	Sorbínsýra og sorböt	E 200, E 202-203	Alls 300 mg/l, en alls 250 mg/l ef bensósýra og bensóöt eru líka notuð í vöruna
	Bensósýra og bensóöt	E 210-213	150 mg/l
	Brennisteinsdíoxíð og súlfít	E 220	Alls 20 mg/l, aðeins það sem berst í vöruna með ávaxtasafa, bjór og miði og í vörur sem innihalda a.m.k. 235 g/l af glúkósasírópi. Alls 200 mg/l, aðeins það sem berst í vöruna með ávaxtavíni
		E 221-224, E 226-228	
	Dímetýldíkarbónat	E 242	250 mg/l
Litarefni	Kúrkúmín	E 100	
	Tartrasín	E 102	
	Kínólíngult	E 104	
	Sunset Yellow FCF	E 110	
	Karmín	E 120	
	Asórúbín	E 122	
	Ponceau 4R	E 124	
	Allúra rautt AC	E 129	
	Patent blátt V	E 131	
	Indigótín	E 132	Alls 200 mg/l[2]
	Briljant blátt FCF	E 133	
	Grænt S	E 142	
	Briljant svart PN	E 151	
	Brúnt HT	E 155	
	Lykópen	E 160d	
	Beta-apó-karótenal	E 160e	
	Beta-apó-karótensýru-etýlester	E 160f	
	Lútín	E 161b	
	Ríbóflavín	E 101	
	Klórófyll og klórófyllín	E 140	
	Klórófyll-koparkomplex og klórófyllín-koparkomplex	E 141	
	Karamellubrúnt	E 150a-d	
	Viðarkolsvart	E 153	GFH
	Blönduð karótín	E 160a	
	Paprikuóleóresín	E 160c	
	Rauðrófulitur	E 162	
	Antósýanlausnir	E 163	
	Kalsíumkarbónat	E 170	
	Títandíoxíð	E 171	
	Járnoxíð og járnhýdroxíð	E 172	
Sætuefni	Asesúlfam K	E 950	350 mg/l
	Aspartam	E 951	600 mg/l
	Sýklamínsýra og sölt	E 952	Alls 250 mg/l[1]
	Sakkarín og sölt	E 954	Alls 80 mg/l
	Neóhesperidín DC	E 959	30 mg/l

Aukefnaflokkur	Aukefni	Nr.	Athugasemdir
	Sorbitól og sorbitólsíróp	E 420	
	Mannitól	E 421	
	Ísómalt	E 953	Aðeins í vörur sem innihalda líkjöra,
	Maltitól og maltitólsíróp	E 965	GFH
	Laktitól	E 966	
	Xylitól	E 967	
Önnur efni	Fosfórsýra og	E 338	
	fosföt	E 339-341, E 450-452	Alls 2 g/l
	Karaya gúmmí	E 416	10 g/l, aðeins í vörur sem innihalda eggjalíkjör
	Súkrósuasetat ísóbútýrat	E 444	300 mg/l
	Glýserólesterar úr viðarkvoðu	E 445	Aðeins í ótærar vörur 100 mg/l
	Súkrósufítusýruesterar	E 473	Alls 5 g/l
	Súkróglýseríð	E 474	
	Pólýglýserólfítusýruesterar	E 475	5 g/l Aðeins í vörur sem innihalda ýrða (emúlgeraða) líkjöra
	Steróýllaktýlat	E 481-482	Alls 8 g/l
	Glútamínsýra og sölt	E 620-625	Alls 10 g/kg
	Gúanýlsýra og gúanýlöt	E 626-629	
	Inósínsýra og inósínöt	E 630-633	Alls 500 mg/kg
	Kalsíumríbónúkleótíð	E 634	
	Dínatríumríbónúkleótíð	E 635	
	Dímetýlpólýsíloxan	E 900	GFH
	Quillaia kjarni	E 999	200 mg/l miðað við þurrvikt kjarnans
	Ammóníumklóríð	510	25 g/l
	Kaffein		135 mg/l
	Kínín og sölt		85 mg/l r.s. kínín
	Pektínasi		GFH
	Ammóníumklóríð		25 g/l
	Sjá einnig lista í kafla A-2		GFH

1) Aðeins í vörur með orkuinnihald skert um 30% eða meira, án viðbætts sykurs eða annarra hráefna sem notuð eru vegna sætueiginleika.
2) Samanlagt magn litarefnanna Sunset Yellow FCF (E 110), Asórúbín (E 122), Ponceau 4R (E 124) og Brúnt HT (E 155) má ekki fara yfir 50 mg/l.

15 NASLVÖRUR

Aukefnaflokkur	Aukefni	Nr.	Athugasemdir
15.1	Naslvörur úr korni, kartöflum eða sterkju		
Rotvarnarefni og þráavarnarefni	Sorbínsýra og sorböt	E 200, E 202-203	Alls 1 g/kg
	p-Hýdroxíbensóöt	E 214-219	Alls 300 mg/kg
	Brennisteinsdioxíð og súlfít	E 220	
		E 221-224, E 226-228	Alls 50 mg/kg
	Gallöt	E 310-312	Alls 200 mg/kg, aðeins í kornvörur[1]
	BHA	E 320	
Litarefni	Annattólausnir	E 160b	Alls 10 mg/kg, aðeins í saltar og þurrar vörur. Alls 20 mg/kg, aðeins í blásnar eða sprautusoðnar (extruded), saltar og þurrar vörur

Aukefnaflokkur	Aukefni	Nr.	Athugasemdir
	Kúrkúmín	E 100	
	Tartrasín	E 102	
	Kínólíngult	E 104	
	Sunset Yellow FCF	E 110	
	Karmín	E 120	
	Asórúbín	E 122	
	Ponceau 4R	E 124	
	Allúra rautt AC	E 129	Alls 100 mg/kg, aðeins í saltar og þurrar
	Patent blátt V	E 131	vörur. Alls 200 mg/kg, aðeins í
	Indigótín	E 132	blásnar eða sprautusoðnar (extruded),
	Briljant blátt FCF	E 133	þurrar og saltar, vörur
	Grænt S	E 142	
	Briljant svart PN	E 151	
	Brúnt HT	E 155	
	Lykópen	E 160d	
	Beta-apó-karótenal	E 160e	
	Beta-apó-karótensýru-etýlester	E 160f	
	Lútín	E 161b	
	Ríbóflavín	E 101	
	Klórófyll og klórófyllín	E 140	
	Klórófyll-koparkomplex og klórófyllín-koparkomplex	E 141	
	Karamellubrúnt	E 150a-d	
	Viðarkolsvart	E 153	GFH
	Blönduð karótín	E 160a	
	Paprikuóleóresín	E 160c	
	Rauðrófulitur	E 162	
	Antósýanlausnir	E 163	
	Kalsíumkarbónat	E 170	
	Títandíoxíð	E 171	
	Járnoxíð og járnhýdroxíð	E 172	
Sætuefni	Asesúlfam K	E 950	350 mg/kg — Aðeins í pakkaðar
	Aspartam	E 951	500 mg/kg — bragðbættar, saltar
	Sakkarín og sölt	E 954	Alls 100 mg/kg — og þurrar vörur
	Neóhesperidín DC	E 959	50 mg/kg
Önnur efni	Fosfórsýra og	E 338	
	fosföt	E 339-341, E 450-452	Alls 5 g/kg
	Própýlenglýkólalgínat	E 405	3 g/kg
	Karaya gúmmí	E 416	5 g/kg
	Steróýllaktýlat	E 481-482	Alls 5 g/kg
	Glútamínsýra og sölt	E 620-625	Alls 10 g/kg
	Gúanýlsýra og gúanýlöt	E 626-629	
	Inósínsýra og inósínöt	E 630-633	Alls 500 mg/kg
	Kalsíumríbónúkleótíð	E 634	
	Dínatríumríbónúkleótíð	E 635	
	Bívax (hvítt og gult)	E 901	
	Candelillavax	E 902	Aðeins til yfirborðshöndlunar, GFH
	Karnaubavax	E 903	
	Shellakk	E 904	
	Sorbitól og sorbitólsíróp	E 420	
	Mannitól	E 421	
	Ísómalt	E 953	GFH
	Maltitól og maltitólsíróp	E 965	
	Laktitól	E 966	
	Xylitól	E 967	
	Sjá einnig lista í kafla A-2		GFH
15.2 Unnar hnetur			
Rotvarnarefni og þráavarnarefni	Sorbínsýra og sorböt	E 200, E 202-203	Alls 300mg/kg — Alls 1 g/kg, aðeins í
	p-Hýdroxíbensóat	E 214-219	hjúpaðar vörur

Aukefnaflokkur	Aukefni	Nr.	Athugasemdir
	Gallöt	E 310-312	Alls 200 mg/kg[1]
	BHA	E 320	
Litarefni	Annattólausnir	E 160b	10 mg/kg, aðeins í saltar vörur
	Kúrkúmín	E 100	
	Tartrasín		
	Kínólíngult	E 104	
	Sunset Yellow FCF	E 110	
	Karmín	E 120	
	Asórúbín	E 122	
	Ponceau 4R	E 124	
	Allúra rautt AC	E 129	
	Patent blátt V	E 131	Alls 100 mg/kg, aðeins í saltar vörur
	Indigótín	E 132	
	Brilljant blátt FCF	E 133	
	Grænt S	E 142	
	Brilljant svart PN	E 151	
	Brúnt HT	E 155	
	Lykópen	E 160d	
	Beta-apó-karótenal	E 160e	
	Beta-apó-karótensýru-etýlester	E 160f	
	Lútín	E 161b	
	Ríbóflavín	E 101	
	Klórófyll og klórófyllín	E 140	
	Klórófyll-koparkomplex og klórófyllín-koparkomplex	E 141	
	Karamellubrúnt	E 150a-d	
	Viðarkolsvart	E 153	
	Blönduð karótín	E 160a	GFH
	Paprikuóleóresín	E 160c	
	Rauðrófulitur	E 162	
	Antósýanlausnir	E 163	
	Kalsíumkarbónat	E 170	
	Títandíoxíð	E 171	
	Járnoxíð og járnhýdroxíð	E 172	
Sætuefni	Asesýlfam K	E 950	350 mg/kg — Aðeins í pakkaðar
	Aspartam	E 951	500 mg/kg — bragðbættar, saltar
	Sakkarín og söltl	E 954	Alls 100 mg/kg — og þurrar vörur
Önnur efni	Fosfórsýra og fosföt	E 338 E 339-341, E 450-452	Alls 5 g/kg
	Karaya gúmmí	E 416	Alls 10 g/kg, aðeins í hjúpa
	Glútamínsýra og söltl	E 620-625	Alls 10 g/kg
	Gúanýlsýra og gúanýlöt	E 626-629	
	Inósínsýra og inósínöt	E 630-633	Alls 500 mg/kg
	Kalsíumríbónúkleótíð	E 634	
	Dínatríumríbónúkleótíð	E 635	
	Bívax (hvítt og gult)	E 901	
	Candelillavax	E 902	Aðeins til yfirborðsmeðhöndlunar, GFH
	Karnaubavax	E 903	
	Shellakk	E 904	
	Sorbitól og sorbitólsíróp	E 420	
	Mannitól	E 421	
	Ísómalt	E 953	GFH
	Maltitól og maltitólsíróp	E 965	
	Laktitól	E 966	
	Xylitól	E 967	
	Sjá einnig lista í kafla A-2		GFH

1) Leyfilegt magn í hvert kg fitu í vörunni.

16 MATVÆLI SEM EKKI TILHEYRA ÖÐRUM MATVÆLAFLOKKUM

Aukefnaflokkur	Aukefni	Nr.	Athugasemdir
16.1	Bragðbættir eftirréttir að mestum hluta úr vatni		
Litarefni	Annattólausnir	E 160b	10 mg/kg
	Kúrkúmín	E 100	
	Tartrasín	E 102	
	Kínólíngult	E 104	
	Sunset Yellow FCF	E 110	
	Karmín	E 120	
	Asórúbín	E 122	
	Ponceau 4R	E 124	
	Allúra rautt AC	E 129	
	Patent blátt V	E 131	
	Indigótín	E 132	Alls 150 mg/kg[1]
	Briljant blátt FCF	E 133	
	Grænt S	E 142	
	Briljant svart PN	E 151	
	Brúnt HT	E 155	
	Lykópen	E 160d	
	Beta-apó-karótenal	E 160e	
	Beta-apó-karótensýru-etýlester	E 160f	
	Lútín	E 161b	
	Ríbóflavín	E 101	
	Klórófyll og klórófyllín	E 140	
	Klórófyll-koparkomplex og klórófyllín-koparkomplex	E 141	
	Karamellubrúnt	E 150a-d	
	Viðarkolsvart	E 153	
	Blönduð karótín	E 160a	GFH
	Papríkuóleóresín	E 160c	
	Rauðrófulitur	E 162	
	Antósýanlausnir	E 163	
	Kalsíumkarbónat	E 170	
	Títandíoxíð	E 171	
	Járnoxíð og járnhýdroxíð	E 172	
Sætuefni	Asesúlfam K	E 950	350 mg/kg
	Aspartam	E 951	1 g/kg
	Sýklamínsýra og sölt	E 952	Alls 250 mg/kg
	Sakkarín og sölt	E 954	Alls 100 mg/kg
	Neóhesperidín DC	E 959	50 mg/kg[2]
	Sorbitól og sorbitólsíróp	E 420	GFH
	Mannitól	E 421	
	Ísómalt	E 953	
	Maltitól og maltitólsíróp	E 965	
	Laktitól	E 966	
	Xylitól	E 967	
Önnur efni	Fúmarsýra	E 297	4 g/kg, aðeins í hlaupkenndar vörur, vörur með ávaxtabragði og vörur á duftformi
	Fosfórsýra og fosföt	E 338 E 339-341, E 450-452	Alls 3 g/kg. Alls 7 g/kg, aðeins í vörur á duftformi
	Adipínsýra og adipöt	E 355-357	Alls 1 g/kg, aðeins í vörur með ávaxtabragði og vörur á duftformi. Alls 6 g/kg, aðeins í hlaupkenndar vörur
	Succinic sýra	E 363	6 g/kg
	Própýlenglýkólalgínat	E 405	5 g/kg, aðeins í fyllingar, hjúpa og skraut
	Karaya gúmmí	E 416	6 g/kg
	Pólýoxíetýlen-sorbitanesterar	E 432-436	Alls 3 g/kg

Aukefnaflokkur	Aukefni	Nr.	Athugasemdir
	Súkrósufítusýruesterar	E 473	Alls 5 g/kg
	Súkróflýserið	E 474	
	Pólýglýserólfítusýruesterar	E 475	2 g/kg
	Própýlenglýkól-fítusýruesterar	E 477	5 g/kg
	Steróýllaktýlat	E 481-482	Alls 5 g/kg
	Steýltartarat	E 483	5 g/kg
	Sorbítanesterar	E 491-495	Alls 5 g/kg
	Glútamínsýra og sölt	E 620-625	Alls 10 g/kg
	Gúanýlsýra og gúanýlöt	E 626-629	
	Inósínsýra og inósínöt	E 630-633	Alls 500 mg/kg
	Kalsíumríbónúkleótíð	E 634	
	Dínatríumríbónúkleótíð	E 635	
	Sorbitól og sorbitólsíróp	E 420	
	Mannitól	E 421	
	Ísómalt	E 953	GFH
	Maltitól og maltitólsíróp	E 965	
	Laktitól	E 966	
	Xylitól	E 967	
	Sjá einnig lista í kafla A-2		GFH
16.2	Skreytingar og vörur til yfirborðsmeðhöndlunar		
Rotvarnarefni	Sorbínsýra og sorböt	E 200, E 202-203	Alls 1 g/kg. Aðeins í hlaup (aspic)
	Bensósýra og bensóöt	E 210-213	Alls 500 mg/kg
Litarefni	Annattólausnir	E 160b	20 mg/kg
	Kúrkúmín	E 100	
	Tartrasín		
	Kínólíngult	E 104	
	Sunset Yellow FCF	E 110	
	Karmín	E 120	
	Asórúbín	E 122	
	Ponceau 4R	E 124	
	Allúra rautt AC	E 129	
	Patent blátt V	E 131	
	Indigótín	E 132	Alls 500 mg/kg
	Briljant blátt FCF	E 133	
	Grænt S	E 142	
	Briljant svart PN	E 151	
	Brúnt HT	E 155	
	Lykópen	E 160d	
	Beta-apó-karótenal	E 160e	
	Beta-apó-karótensýru-etýlester	E 160f	
	Lútín	E 161b	
	Ríbóflavín	E 101	
	Klórófyll og klórófyllín	E 140	
	Klórófyll-koparkomplex og klórófyllín-koparkomplex	E 141	
	Karamellubrúnt	E 150a-d	
	Viðarkolsvart	E 153	
	Blönduð karótín	E 160a	GFH
	Paprikuóleóresín	E 160c	
	Rauðrófulitur	E 162	
	Antósýanlausnir	E 163	
	Kalsíumkarbónat	E 170	
	Títandíoxíð	E 171	
	Járnoxíð og járnhýdroxíð	E 172	
Önnur efni	Fosfórsýra og fosföt	E 338, E 339-341, E 450-452	Alls 4 g/kg, aðeins í gljáhjúpa fyrir kjöt og grænmeti
	Glútamínsýra og sölt	E 620-625	Alls 10 g/kg

Aukefnaflokkur	Aukefni	Nr.	Athugasemdir
	Gúanýlsýra og gúanýlöt	E 626-629	
	Inósínsýra og inósínöt	E 630-633	Alls 500 mg/kg
	Kalsíumríbónúkleótíð	E 634	
	Dínatríumríbónúkleótíð	E 635	
	Sorbitól og sorbitólsíróp	E 420	
	Mannitól	E 421	
	Ísómalt	E 953	GFH
	Maltitól og maltitólsíróp	E 965	
	Laktitól	E 966	
	Xylitól	E 967	
	Sjá einnig lista í kafla A-2		GFH
16.3	Pastafyllingar		
Rotvarnarefni	Sorbínsýra og sorböt	E 200, E 202-203	Alls 1 g/kg
16.4*)	Matvæli á töfluformi		
Önnur efni	Kísildíoxíð og síliköt	E 551 E 552-556, E 559	GFH
16.5**)	Þurrkuð matvæli sem duft		
Önnur efni	Fosfórsýra og fosföt	E 338 E 339-341, E 450-452	Alls 10 g/kg
	Kísildíoxíð og síliköt	E 551 E 552-556, E 559	Alls 10 g/kg

1) Samanlagt magn litarefnanna Sunset Yellow FCF (E 110), Asórúbín (E 122), Ponceau 4R (E 124) og Brúnt HT (E 155) má ekki fara yfir 50 mg/l.
2) Aðeins í vörur með orkuinnihald skert um 30% eða meira, án viðbætts sykurs eða annarra hráefna sem notuð eru vegna sætueiginleika.
*) Efnin sem talin eru upp í lið 16.4 má aðeins nota ef leyfilegt er að nota önnur aukefni í vöruna sem notuð var sem hráefni í töfluna.
**) Efnin sem talin eru upp í lið 16.5 má aðeins nota ef leyfilegt er að nota önnur aukefni í vöruna sem notuð var sem hráefni í duftið.

A-2 Listi yfir aukefni sem nota má í tiltekna matvælaflokka.

E 170	Kalsíumkarbónat	E 309	Delta-Tókóferól
E 170	Kalsíumvetniskarbónat	E 322	Lesitín
E 260	Ediksýra	E 325	Natríumlaktat
E 261	Kalíumasetat	E 326	Kalíumlaktat
E 262	Natríumasetat	E 327	Kalsíumlaktat
E 262	Natríumvetnisasetat	E 330	Sítrónusýra
E 263	Kalsíumasetat	E 331	Mónónatríumsítrat
E 270	Mjólkursýra	E 331	Dínatríumsítrat
E 290	Koldíoxíð	E 331	Trínatríumsítrat
E 296	Eplasýra	E 332	Mónókalíumsítrat
E 300	Askorbínsýra	E 332	Tríkalíumsítrat
E 301	Natríumaskorbat	E 333	Mónókalsíumsítrat
E 302	Kalsíumaskorbat	E 333	Díkalsíumsítrat
E 304	Askorbýlpalmitat	E 333	Tríkalsíumsítrat
E 304	Askorbýlsterat	E 334	Vínsýra
E 306	Tókóferól (náttúrulegt)	E 335	Mónónatríumtartarat
E 307	Alfa-Tókóferól (gerviefni)	E 335	Dínatríumtartarat
E 308	Gamma-Tókóferól (gerviefni)	E 336	Mónókalíumtartarat

E 336	Díkalíumtartarat
E 337	Natríumkalíumtartarat
E 350	Natríummalat
E 350	Natríumvetnismalat
E 351	Kalíummalat
E 352	Kalsíummalat
E 352	Kalsíumvetnismalat
E 354	Kalsíumtartarat
E 380	Tríammóníumsítrat
E 400	Algínsýra
E 401	Natríumalgínat
E 402	Kalíumalgínat
E 403	Ammóníumalgínat
E 404	Kalsíumalgínat
E 405	Própýlenglýkólalgínat
E 406	Agar
E 407	Karragenan
E 407a	Unnir eucheuma þörungar
E 410	Karób gúmmí*)
E 412	Gúar gúmmí*)
E 413	Tragant
E 414	Arabískt gúmmí
E 415	Xantan gúmmí*)
E 417	Tara gúmmí*)
E 418	Gellan gúmmí
E 422	Glýseról
E 440	Pektín
E 440	Pektín, amíderað
E 460	Sellulósa, fínkristölluð
E 460	Sellulósuduft
E 461	Metýlsellulósa
E 463	Hýdroxípróþýlsellulósa
E 464	Hýdroxípróþýlmetýlsellulósa
E 465	Metýletýlsellulósa
E 466	Karboxímetýlsellulósa
E 466	Natríumkarboxímetýlsellulósa
E 470a	Fitusýrur, natríum-, kalíum- og kalsíumsölt
E 470b	Fitusýrur, magnesíumsölt
E 471	Mónó- og díglýseríð fitusýra
E 472a	Mónó- og díglýseríð ediksýru
E 472b	Mónó- og díglýseríð mjólkursýru
E 472c	Mónó- og díglýseríð sítrónusýru
E 472d	Mónó- og díglýseríð vínsýru
E 472e	Mónó- og díglýseríð, mónó- og díasetýlvínsýru
E 472f	Blönduð mónó- og díglýseríð ediksýru og vínsýru

E 500	Natríumkarbónat
E 500	Natríumvetniskarbónat
E 500	Natríumsesquikarbónat
E 501	Kalíumkarbónat
E 501	Kalíumvetniskarbónat
E 503	Ammóníumkarbónat
E 503	Ammóníumvetniskarbónat
E 504	Magnesíumkarbónat
E 504	Magnesíumvetniskarbónat
E 507	Saltsýra
E 508	Kalíumklóríð
E 509	Kalsíumklóríð
E 511	Magnesíumklóríð
E 513	Brennisteinssýra
E 514	Natríumsúlfat
E 514	Natríumvetnissúlfat
E 515	Kalíumsúlfat
E 515	Kalíumvetnissúlfat
E 516	Kalsíumsúlfat
E 524	Natríumhýdroxíð
E 525	Kalíumhýdroxíð
E 526	Kalsíumhýdroxíð
E 527	Ammóníumhýdroxíð
E 528	Magnesíumhýdroxíð
E 529	Kalsíumoxíð
E 530	Magnesíumoxíð
E 570	Fitusýrur
E 574	Glúkónsýra
E 575	Glúkónó-delta-laktón
E 576	Natríumglúkónat
E 577	Kalíumglúkónat
E 578	Kalsíumglúkónat
E 640	Glýsín
E 640	Natríumglýsínat
E 938	Argon
E 939	Helíum
E 941	Köfnunarefni
E 942	Köfnunarefnisoxíð
E 948	Súrefni
E 1200	Pólýdextrósi
E 1404	Sterkja, oxuð
E 1410	Mónósterkjufosfat
E 1412	Dísterkjufosfat
E 1413	Fosfaterað dísterkjufosfat
E 1414	Asetýlerað dísterkjufosfat
E 1420	Sterkjuasetat
E 1422	Asetýlerað dísterkjuadipat
E 1440	Hýdroxípróþýlsterkja
E 1442	Hýdroxípróþýldísterkjufosfat
E 1450	Sterkjunatríumoktenýlsuccinat

*) Má ekki nota í þurrkaðar vörur

A-3 Aukefni til heimilisnota sem bjóða má til sölu í verslunum.

Litarefni

E 100	Kúrkúmín
E 101	Ríbóflavín
E 101	Ríbóflavín-5-fosfat
E 102	Tartrasín
E 104	Kínólíngult
E 110	Sunset Yellow FCF
E 120	Karmín
E 122	Asórúbín
E 124	Ponceau 4R
E 129	Allúra rautt AC
E 131	Patent blátt V
E 132	Indigótín
E 133	Briljant blátt FCF
E 140	Klórófyll
E 140	Klórófyllín
E 141	Klórófyll-koparkomplex
E 141	Klórófyllín-koparkomplex
E 142	Grænt S
E 150a	Karamellubrúnt
E 150b	Karamellubrúnt, basískt, súlfíterað
E 150c	Karamellubrúnt, ammóníterað
E 150d	Karamellubrúnt, ammóníterað, súlfíterað
E 151	Briljant svart PN
E 153	Viðarkolsvart
E 155	Brúnt HT
E 160a	Blönduð karótín
E 160a	Beta-karótín
E 160b	Annattólausnir (bixín, norbixín)
E 160c	Papríkuóleóresín (kapsantín, kapsórúbín)
E 160d	Lykópen
E 160e	Beta-apó-karótenal
E 160f	Beta-apó-karótensýruetýlester
E 161b	Lútín
E 162	Rauðrófulitur (betanín)
E 163	Antósýanlausnir
E 170	Kalsíumkarbónat
E 171	Títandíoxíð
E 172	Járnoxíð og járnhýdroxíð
E 174	Silfur
E 175	Gull

Sætuefni

E 420	Sorbitól
E 420	Sorbitólsíróp
E 421	Mannitól
E 950	Asesúlfam-K
E 951	Aspartam
E 952	Sýklamínsýra
E 952	Kalsíumsýklamat
E 952	Natríumsýklamat
E 953	Ísómalt
E 954	Sakkarín
E 954	Kalsíumsakkarínat
E 954	Kalíumsakkarínat
E 954	Natríumsakkarínat
E 957	Támatín
E 959	Neóhesperidín DC
E 965	Maltitól
E 965	Maltitól síróp
E 966	Laktitól
E 967	Xylitól

Önnur efni

E 200	Sorbínsýra
E 202	Kalíumsorbat
E 210	Bensósýra
E 211	Natríumbensóat
E 214-219	Etýl-p-hýdroxíbensóat og sölt
E 224	Kalíummetabísúlfít
E 251	Natríumnítrat
E 252	Kalíumnítrat
E 339-341	Mónófosföt
E 341	Díkalsíumónófosfat
E 341	Tríkalsíumeinfostat
E 420	Sorbitól
E 450-452	Dí-, trí- og pólýfosföt
E 552	Kalsíumsilikat, asbestfrítt
E 621	Mónónatríumglútamat

Sjá einnig lista í kafla A-2

A-4 Burðar- og leysiefni sem leyfilegt er að nota í aukefni.

Nr.	Heiti efnis	Notkunartakmarkanir
E 170	Kalsíumkarbónat	
E 263	Kalsíumasetat	
E 322	Lesitín	
E 331	Natríumsítröt	
E 332	Kalsíumsítröt	

Nr.	Heiti efnis	Notkunartakmarkanir
E 341	Kalsíumfosföt	
E 400- 404	Algínsýra ásamt natríum-, kalíum-, kalsíum- og ammóníumsöltum	
E 405	Própýlenglýkólalgínat	
E 406	Agar	
E 407	Karragenan	
E 410	Karób gúmmí	
E 412	Gúar gúmmí	
E 413	Tragant	
E 414	Arabískt gúmmí	
E 415	Xantan gúmmí	
E 420	Sorbítól	
E 421	Mannitól	
E 422	Glýseról	
E 432	Pólýoxíetýlen sorbitanmónólaurat (Pólýsorbat 20)	}
E 433	Pólýoxíetýlen sorbitanmónóóeleate (Pólýsorbat 80)	Aðeins í litarefni,
E 434	Pólýoxíetýlen sorbitanmónópalmitat (Pólýsorbat 40)	} fituleysanleg þráavarnarefni
E 435	Pólýoxíetýlen sorbitanmónósterat (Pólýsorbat 60)	og froðueyða
E 436	Pólýoxíetýlen sorbitantrísterat (Pólýsorbat 65)	}
E 440	Pektín	
E 442	Ammóníumfosfatíð	Aðeins í þráavarnarefni
E 460	Sellulósa (fínkristölluð eða sellulósaduft)	
E 461	Metýlsellulósa	
E 463	Hýdroxípróþýlsellulósa	
E 464	Hýdroxípróþýlmetýlsellulósa	
E 465	Etýlmetýlsellulósa	
E 466	Karboxímetýlsellulósa	
E 470b	Fitusýrur, magnesíumsölt	}
E 471	Mónó- og díglýseríð fitusýra	
E 472a	Mónó- og díglýseríð ediksýru	Aðeins í litarefni og
E 472c	Mónó- og díglýseríð sítrónusýru	} fituleysanleg þráavarnarefni
E 472e	Mónó- og díglýseríð, mónó-og asetýlvínsýru	
E 473	Súkrósufitusýruesterar	
E 475	Pólýglýserólesterar interesteraðrar kínólsýru	}
E 491	Sorbitanmónósterat	}
E 492	Sorbitantrísterat	
E 493	Sorbitanmónólaurat	} Aðeins í litarefni og
E 494	Sorbitanmónóóleat	froðueyða
E 495	Sorbitanmónópalmitat	}
E 501	Kalíumkarbónöt	
E 504	Magnesíumkarbónöt	
E 508	Kalíumklóríð	
E 509	Kalsíumklóríð	
E 511	Magnesíumklóríð	
E 514	Natríumsúlfat	
E 515	Kalíumsúlfat	
E 516	Kalsíumsúlfat	
E 517	Ammóníumglúkónat	
E 551	Kísildíoxíð	} Hámark 5%, aðeins í ýruefni
E 552	Kalsíumsilikat	} og litarefni
E 553b	Talkúm, asbestfrítt	}
E 558	Bentónít	} Hámark 5%, aðeins í litarefni
E 559	Álsilikat	}
E 577	Kalíumglúkónat	
E 640	Glýsín og natríumglýsínat	
E 901	Bívax	Aðeins í litarefni
E 953	Ísómalt	
E 965	Maltitól	
E 966	Laktitól	
E 967	Xylitól	

Nr.	Heiti efnis	Notkunartakmarkanir
E 1200	Pólýdextrósi	Aðeins í litarefni
E 1201	Pólývinýlpyrrolidón	Aðeins í sætuefni
E 1202	Pólývinýlpólýpyrrolidón	Aðeins í sætuefni
E 1404	Sterkja, oxuð	
E 1410	Mónósterkjufosfat	
E 1412	Dísterkjufosfat	
E 1413	Fosfaterað dísterkjufosfat	
E 1414	Asetýlerað dísterkjufosfat	
E 1420	Sterkjuasetat	
E 1422	Asetýlerað dísterkjuadipat	
E 1440	Hýdroxypróþýlsterkja	
E 1442	Hýdroxypróþýldísterkjufosfat	
E 1450	Sterkjunatríumoktenýlsuccinat	
E 1505	Tríetýlsítrat	
E 1518	Glýserýl tríasetat (tríasetín)	
	Própýlenglýkól	Hámark 1 g/kg, aðeins í litarefni, sýruefni, þráavarnarefni og lífhvata

A-5 Skilgreiningar varðandi hámarksákvæði.

Um leyfilegt hámarksmagn aukefna, gilda ákvæði í 5. gr. og 7. gr., reglugerðar nr. 579/1993 um aukefni í matvælum. Þá gilda eftirfarandi reglur um hámarksmagn aukefna, sem tilgreind eru í aukefnalista:

a. Hámarksákvæði gilda almennt um það magn aukefna sem má vera til staðar í vörunni, með þessum undantekningum:
   - Í matvælaflokki 14 eru hámarksákvæðin fyrir dímetýldíkarbónat (E 242) sett um viðbætt magn efnisins í vörunni.

b. Hámarksákvæði fyrir fosföt eru gefin upp reiknuð sem (r.s.) fosfórpentoxíð (P_2O_5). Í kafla A-6, er sýnd tafla til að umreikna magn fosfatsambanda yfir í fosfórpentoxíð.

c. Hámarksákvæði fyrir brennisteinssýrling og sölt (súlfít, bísúlfít og tvísúlfít) eru gefin upp reiknuð sem brennisteinstvíoxíð (SO_2). Í kafla A-7 er sýnd tafla til að umreikna magn brennisteinssambanda yfir í brennisteinstvíoxíð.

d. Hámarksákvæði fyrir nítrít (E 249-250) og nítröt (E 251-252), eru gefin upp reiknuð sem natríumsölt þessara efna. Í kafla A-8 er sýnd tafla til að umreikna kalíumsölt yfir í natríumsölt.

e. Hámarksákvæði fyrir aukefni og sölt þeirra, t.d. sorbínsýru og sölt eða sakkarín og sölt, eiga við um sýruform þess aukefnis sem tilgreint er, þ.e. sorbínsýru og sakkarínsýru í dæminu hér að framan. Sölt efnanna verður að umreikna.

f. Hornklofi (}) utan um tvö eða fleiri aukefni, merkir að samanlagt magn þeirra aukefna sem hornklofinn nær yfir, má ekki vera meira en hámarksákvæðið gefur til kynna. Í vissum tilvikum, eru einnig sett hámarksákvæði við einstök efni innan hornklofans, og er þá ekki heimilt að nota þau efni í meira magni en hámarksákvæðið segir til um.

g. Þar sem við á, eru hámarksákvæði fyrir litarefnablöndur, gefin upp reiknuð sem magn virka litarefnisins í blöndunni. Dæmi um þetta eru bixín í annattólausnum og betaín í rauðrófulit.

h. Hámarksákvæði fyrir aukefni, sem eru blöndur margra mismunandi efnasambanda, eru gefin upp reiknuð sem heildarmagn blöndunnar. Dæmi um þetta er karragenan (E 407).

i. Hámarksákvæði fyrir stannóklóríð (E 512), eru gefin upp reiknuð sem tin.

j. Hámarksákvæði fyrir álsúlföt (E 520-523) og natríumálsúlföt (E 541), eru gefin upp reiknuð sem ál.

k. Hámarksákvæði fyrir natríum, kalíum- og kalsíumferrósíaníð (E 535, E 536 og E 538), eru gefin upp reiknuð sem vatnsfrítt kalíumferrósíaníð.

l. Hámarksákvæði fyrir járnglúkónat (E 579) og járnlaktat (E 585) eru gefin upp reiknuð sem járn.

m. Hámarksákvæði fyrir inósínsýru, inósínöt og ríbónúkleótíð (E 650-655) eru gefin upp reiknuð sem gúanýlsýra.

n. Hámarksákvæði fyrir quillaia kjarna (E 999) eru gefin upp reiknuð sem vatnsfrír kjarni.

o. Í nokkrum tilvikum gildir hin s.k. 100% regla. Ef fleiri en eitt þessara efna er notað skal reikna út hlutfall hvers efnis af leyfilegu hámarksmagni. Samanlagt hlutfall efnanna má ekki fara yfir 1. Reglan gildir í matvælaflokkum 2.1.1 og 2.1.2 um notkun gallata (E 310-312) og BHA/ BHT (E 320-321), í matvælaflokki 5.3 um notkun asesúlfams K/ aspartams/ támatíns/ neóhesperidíns DC (E 950/E 951/E 957/E 959) og í matvælaflokki 13.1 um notkun lesitíns/ mónó- og díglíseríða af fitusýru (E 322/E 471) og karragenans/ karób gúmmís (E 407/ E 410).

A-6 Tafla til að umreikna fosföt.

E-númer	Efnafræðilegt heiti	Byggingarformúla	Mólþyngd	1 g efni = g P_2O_5	1 g P_2O_5 = g efni
E 338	Fosfórsýra	H_3PO_4	98,00	0,724	1,38
E 339 i	Mónónatríumfosfat	NaH_2PO_4	119,98	0,592	1,69
"		NaH_2PO_4, H_2O	138,00	0,514	1,94
"		NaH_2PO_4, $2H_2O$	156,01	0,455	2,20
E 339 ii	Dínatríumfosfat	Na_2HPO_4	141,96	0,500	2,00
"		Na_2HPO_4, $2H_2O$	177,99	0,399	2,50
"		Na_2HPO_4, $7H_2O$	268,06	0,265	3,78
"		Na_2PHO_4,$12H_2O$	358,14	0,198	5,05
E 339 iii	Trínatríumfosfat	Na_3PO_4	163,94	0,433	2,31
"		Na_3PO_4, H_2O	181,96	0,390	2,56
"		Na_3PO_4, $12H_2O$	380,12	0,187	5,36
E 340 i	Mónókalíumfosfat	KH_2PO_4	136,09	0,522	1,92
E 340 ii	Díkalíumfosfat	K_2HPO_4	174,18	0,407	2,45
E 340 iii	Tríkalíumfosfat	K_3PO_4	212,28	0,334*)	2,99*)
E 341 i	Mónókalsíumfosfat	$Ca(H_2PO_4)_2$	234,05	0,606	1,65
E 341 ii	Díkalsíumfosfat	$CaHPO_4$, $2H_2O$	172,09	0,412	2,43
E 341 iii	Tríkalsíumfosfat	10 CaO, $3P_2O_5$, H_2O	1004,67	0,424	2,36
E 450 i	Dínatríumdífosfat	$Na_2H_2P_2O_7$	221,94	0,640	1,56
E 450 ii	Trínatríumdífosfat				
E 450 iii	Tetranatríumdífosfat	$Na_4P_2O_7$	265,90	0,534	1,87
"		$Na_4P_2O_7$, $10H_2O$	446,05	0,318	3,14
E 450 iv	Díkalíumdífosfat				
E 450 v	Tetrakalíumdífosfat	$K_4P_2O_7$	330,34	0,430	2,33
"		$K_4P_2O_7$, $3H_2O$	384,39	0,369	2,71
E 450 vi	Díkalsíumdífosfat				
E 450 vii	Mónókalsíumdífosfat				
E 451 i	Pentanatríumtrífosfat	$Na_5P_3O_{10}$	367,86	0,579	1,73
"		$Na_5P_3O_{10}$, $6H_2O$	475,95	0,447	2,24
E 451 ii	Pentakalíumtrífosfat	$K_5P_3O_{10}$	448,41	0,475*)	2,11*)
E 452 i	Natríumpólýfosfat	$(NaPO_3)_n$(n>3)	101,97xn	0,696	1,44
E 452 ii	Kalíumpólýfosfat	$(KPO_3)_x$	118,08xX	0,601	1,66
E 452 iii	Natríumkalsíumpólýfosfat				
E 452 iv	Kalsíumpólýfosfat				

*) Reiknað fyrir vatnsfrítt efni

A-7 Tafla til að umreikna brennisteinssambönd.

E- númer	Efnafræðilegt samband	Byggingarformúla	Mólþyngd	1g efni = g SO_2	1 g SO_2 = g efni
E 220	Brennisteinsdíoxíð	SO_2	64,06	1	1
E 221	Natríumsúlfít	Na_2SO_3	126,05	0,508	1,97
"		Na_2SO_3, $7H_2O$	252,16	0,254	3,94
E 222	Natríumvetnissúlfít	$NaHSO_3$	104,06	0,616	1,62
E 223	Natríumdísúlfít	$Na_2S_2O_5$	190,11	0,674	1,48
E 224	Kalíumdísúlfít	$K_2S_2O_5$	222,33	0,576	1,74
E 226	Kalsíumsúlfít	$CaSO_3$	120,13	0,533*)	1,88*)
E 227	Kalsíumvetnissúlfít	$Ca(HSO_3)_2$	202,22	0,634	1,58
E 228	Kalíumvetnissúlfít **)	$KHSO_3$	120,16	0,533	1,88

*) Reiknað fyrir vatnsfrítt efni

**) Aðeins fáanlegt í lausn með a.m.k. 280 g $KHSO_3$/l

A-8 Tafla til að umreikna nítrít og nítröt.

E-númer	Efnafræðilegt samband	Bygginarformúla	Mólþyngd	Umreikningar	
E 249	Kalíumnítrít	KNO_2	85,10	1 g efni =	0,811 g $NaNO_2$
E 250	Natríumnítrít	$NaNO_2$	69,00	1 g efni =	1,233 g KNO_2
E 251	Natríumnítrat	$NaNO_3$	84,99	1 g efni =	1,190 g KNO_3
E 252	Kalíumnítrat	KNO_3	101,10	1 g efni =	0,841 g $NaNO_3$

A-9 Listi yfir aukefni í númeraröð

E 100	Kúrkúmín
E 101	Ríbóflavín
E 101	Ríbóflavín-5-fosfat
E 102	Tartrasín
E 104	Kínólíngult
E 110	Sunset Yellow FCF
E 120	Karmín
E 122	Asórúbín
E 123	Amarant
E 124	Ponceau 4R
E 127	Erýtrósín
E 129	Allúra rautt AC
E 131	Patent blátt V
E 132	Indigótín
E 133	Briljant blátt FCF
E 140	Klórófyll
E 140	Klórófyllín
E 141	Klórófyll-koparkomplex
E 141	Klórófyllín-koparkomplex
E 142	Grænt S
E 150a	Karamellubrúnt
E 150b	Karamellubrúnt, basískt, súlfíterað
E 150c	Karamellubrúnt, ammóníerað
E 150d	Karamellubrúnt, ammóníerað, súlfíterað
E 151	Briljant svart PN
E 153	Viðarkolsvart
E 155	Brúnt HT
E 160a	Blönduð karótín/beta-karótín
E 160b	Annattólausnir (bixín, norbixín)
E 160c	Papríkuóleóresín (kapsantín, kapsórúbín)
E 160d	Lykópen
E 160e	Beta-apó-karótenal
E 160f	Beta-apó-karótensýruetýlester
E 161b	Lútín
E 161g	Kantaxantín
E 162	Rauðrófulitur (betanín)
E 163	Antósýanlausnir
E 170	Kalsíumkarbónat
E 170	Kalsíumvetniskarbónat
E 171	Títandíoxíð
E 172	Járnoxíð og járnhýdroxíð
E 173	Ál
E 174	Silfur
E 175	Gull

E 180	Litólrúbín BK
E 200	Sorbínsýra
E 202	Kalíumsorbat
E 203	Kalsíumsorbat
E 210	Bensósýra
E 211	Natríumbensóat
E 212	Kalíumbensóat
E 213	Kalsíumbensóat
E 214	Etýl-p-hýdroxíbensóat
E 215	Natríumetýl-p-hýdroxíbensóat
E 216	Própýl-p-hýdroxíbensóat
E 217	Natríumpróþýl-p-hýdroxíbensóat
E 218	Metýl-p-hýdroxíbensóat
E 219	Natríummetýl-p-hýdroxíbensóat
E 220	Brennisteinsdíoxíð
E 221	Natríumsúlfít
E 222	Natríumvetnissúlfít
E 223	Natríummetabisúlfít (pýrósúlfít)
E 224	Kalíummetabisúlfít (pýrósúlfít)
E 226	Kalsíumsúlfít
E 227	Kalsíumvetnissúlfít
E 228	Kalíumvetnissúlfít
E 234	Nísín
E 235	Natamysín
E 242	Dímetýldíkarbónat
E 249	Kalíumnítrít
E 250	Natríumnítrít
E 251	Natríumnítrat
E 252	Kalíumnítrat
E 260	Ediksýra
E 261	Kalíumasetat
E 262	Natríumasetat
E 262	Natríumvetnisasetat
E 263	Kalsíumasetat
E 270	Mjólkursýra
E 280	Própíónsýra
E 281	Natríumpróþíónat
E 282	Kalsíumpróþíónat
E 283	Kalíumpróþíónat
E 284	Bórsýra
E 285	Natríumtetrabórat
E 290	Koldíoxíð
E 296	Eplasýra
E 297	Fúmarsýra
E 300	Askorbínsýra
E 301	Natríumaskorbat
E 302	Kalsíumaskorbat
E 304	Askorbýlpalmitat
E 304	Askorbýlsterat
E 306	Tókóferól (náttúrulegt)
E 307	Alfa-Tókóferól (gerviefni)
E 308	Gamma-Tókóferól (gerviefni)
E 309	Delta-Tókóferól
E 310	Própýlgallat
E 311	Oktýlgallat
E 312	Dódesýlgallat
E 315	Ísóaskorbínsýra (Erythorbic sýra)
E 316	Natríumísóaskorbat
E 320	BHA (Bútýlhýdroxíanisól)
E 321	BHT (Bútýlhýdroxítólúen)
E 322	Lesitín
E 325	Natríumlaktat
E 326	Kalíumlaktat
E 327	Kalsíumlaktat
E 330	Sítrónusýra
E 331	Mónónatríumsítrat
E 331	Dínatríumsítrat
E 331	Trínatríumsítrat
E 332	Mónókalíumsítrat
E 332	Tríkalíumsítrat
E 333	Mónókalsíumsítrat
E 333	Díkalsíumsítrat
E 333	Tríkalsíumsítrat
E 334	Vínsýra
E 335	Mónónatríumtartarat
E 335	Dínatríumtartarat
E 336	Mónókalíumtartarat
E 336	Díkalíumtartarat
E 337	Natríumkalíumtartarat
E 338	Fosfórsýra
E 339	Mónónatríumfosfat
E 339	Dínatríumfosfat
E 339	Trínatríumfosfat
E 340	Mónókalíumfosfat
E 340	Díkalíumfosfat
E 340	Tríkalíumfosfat
E 341	Mónókalsíumfosfat
E 341	Díkalsíumfosfat
E 341	Tríkalsíumfosfat
E 350	Natríummalat
E 350	Natríumvetnismalat
E 351	Kalíummalat
E 352	Kalsíummalat
E 352	Kalsíumvetnismalat
E 353	Metavínsýra
E 354	Kalsíumtartarat
E 355	Adipínsýra
E 356	Natríumadipat
E 357	Kalíumadipat
E 363	Succinic sýra
E 380	Tríammóníumsítrat
E 385	Kalsíumdínatríum-EDTA
E 400	Algínsýra
E 401	Natríumalgínat
E 402	Kalíumalgínat
E 403	Ammóníumalgínat
E 404	Kalsíumalgínat
E 405	Própýlenglýkólalgínat

E 406	Agar
E 407	Karragenan
E 407a	Unnir eucheuma þörungar
E 410	Karób gúmmí
E 412	Gúar gúmmí
E 413	Tragant
E 414	Arabískt gúmmí
E 415	Xantan gúmmí
E 416	Karaya gúmmí
E 417	Tara gúmmí
E 418	Gellan gúmmí
E 420	Sorbitól
E 420	Sorbitólsíróp
E 421	Mannitól
E 422	Glýseról
E 431	Pólýoxíetýlensterat
E 432	Pólýoxíetýlen sorbitanmónólaurat
E 433	Pólýoxíetýlen sorbitanmónóóleat
E 434	Pólýoxíetýlen sorbitanmónópalmitat
E 435	Pólýoxíetýlen sorbitanmónósterat
E 436	Pólýoxíetýlen sorbitantrísterat
E 440	Pektín
E 440	Pektín, amíderað
E 442	Ammóníumfosfatíð
E 444	Súkrósuasetat ísóbútýrat
E 445	Glýserólesterar úr viðarkvoðu
E 450	Dínatríumdífosfat
E 450	Trínatríumdífosfat
E 450	Tetranatríumdífosfat
E 450	Díkalíumdífosfat
E 450	Tetrakalíumdífosfat
E 450	Díkalsíumdífosfat
E 450	Kalsíumdívetnisdífosfat
E 451	Pentanatríumtrífosfat
E 451	Pentakalíumtrífosfat
E 452	Natríumpólýfosfat
E 452	Kalíumpólýfosfat
E 452	Natríumkalsíumpólýfosfat
E 452	Kalsíumpólýfosfat
E 460	Sellulósa, fínkristölluð
E 460	Sellulósuduft
E 461	Metýlsellulósa
E 463	Hýdroxíprópýlsellulósa
E 464	Hýdroxíprópýlmetýlsellulósa
E 465	Metýletýlsellulósa
E 466	Karboxímetýlsellulósa
E 466	Natríumkarboxímetýlsellulósa
E 470a	Fitusýrur, natríum-, kalíum- og kalsíumsölt
E 470b	Fitusýrur, magnesíumsölt
E 471	Mónó- og díglýseríð fitusýra
E 472a	Mónó- og díglýseríð ediksýru
E 472b	Mónó- og díglýseríð mjólkursýru
E 472c	Mónó- og díglýseríð sítrónusýru
E 472d	Mónó- og díglýseríð vínsýru
E 472e	Mónó- og díglýseríð, mónó- og díasetýlvínsýru
E 472f	Blönduð mónó- og díglýseríð ediksýru og vínsýru
E 473	Súkrósufitusýruesterar
E 474	Súkróglýseríð
E 475	Pólýglýserólfitusýruesterar
E 476	Pólýglýserólesterar interesteraðrar ríkínólsýru
E 477	Própýlenglýkólfitusýruesterar
E 479b	Hitaoxuð sojaaolía með mónó- og díglýseríðum fitusýra
E 481	Natríumsteróýllaktýlat
E 482	Kalsíumsteróýllaktýlat
E 483	Steryltartarat
E 491	Sorbitanmónósterat
E 492	Sorbitantrísterat
E 493	Sorbitanmónólaurat
E 494	Sorbitanmónóóleat
E 495	Sorbitanmónópalmitat
E 500	Natríumkarbónat
E 500	Natríumvetniskarbónat
E 500	Natríumsesquikarbónat
E 501	Kalíumkarbónat
E 501	Kalíumvetniskarbónat
E 503	Ammóníumkarbónat
E 503	Ammóníumvetniskarbónat
E 504	Magnesíumkarbónat
E 504	Magnesíumvetniskarbónat
E 507	Saltsýra
E 508	Kalíumklóríð
E 509	Kalsíumklóríð
E 511	Magnesíumklóríð
E 512	Stannoklóríð
E 513	Brennisteinssýra
E 514	Natríumsúlfat
E 514	Natríumvetnissúlfat
E 515	Kalíumsúlfat
E 515	Kalíumvetnissúlfat
E 516	Kalsíumsúlfat
E 517	Ammóníumsúlfat
E 520	Álsúlfat
E 521	Natríumálsúlfat
E 522	Kalíumálsúlfat
E 523	Ammóníumálsúlfat
E 524	Natríumhýdroxíð
E 525	Kalíumhýdroxíð
E 526	Kalsíumhýdroxíð
E 527	Ammóníumhýdroxíð
E 528	Magnesíumhýdroxíð
E 529	Kalsíumoxíð

E 530	Magnesíumoxíð
E 535	Natríumferrósýaníð
E 536	Kalíumferrósýaníð
E 538	Kalsíumferrósýaníð
E 541	Natríumálfosfat
E 551	Kísildíoxíð
E 552	Kalsíumsilikat (asbestfrítt)
E 553a	Magnesíumsilikat
E 553a	Magnesíumtrísilikat
E 553b	Talkúm, asbestfrítt
E 554	Natríumálsilikat
E 555	Kalíumálsilikat
E 556	Kalsíumálsilikat
E 558	Bentónít
E 559	Álsilikat
E 570	Fitusýrur
E 574	Glúkónsýra
E 575	Glúkónó-delta-laktón
E 576	Natríumglúkónat
E 577	Kalíumglúkónat
E 578	Kalsíumglúkónat
E 579	Járnglúkónat
E 585	Járnlaktat
E 620	Glútamínsýra
E 621	Mónónatríumglútamat (MSG)
E 622	Mónókalíumglútamat
E 623	Kalsíumdíglútamat
E 624	Mónóammóníumglútamat
E 625	Magnesíumdíglútamat
E 626	Gúanýlsýra
E 627	Dínatríumgúanýlat
E 628	Díkalíumgúanýlat
E 629	Kalsíumgúanýlat
E 630	Inósínsýra
E 631	Dínatríuminósínat
E 632	Díkalíuminósínat
E 633	Kalsíuminósínat
E 634	Kalsíumríbónúkleótíð
E 635	Dínatríumríbónúkleótíð
E 640	Glýsín
E 640	Natríumglýsínat
E 900	Dímetýlpólýsíloxan
E 901	Bívax (hvítt og gult)
E 902	Candelillavax
E 903	Karnaubavax
E 904	Shellakk
E 912	Montansýruesterar
E 914	Oxað pólýetýlenvax
E 927b	Karbamíð
E 938	Argon
E 939	Helíum
E 941	Köfnunarefni
E 942	Köfnunarefnisoxíð
E 948	Súrefni
E 950	Asesúlfam-K
E 951	Aspartam
E 952	Sýklamínsýra
E 952	Kalsíumsýklamat
E 952	Natríumsýklamat
E 953	Ísómalt
E 954	Sakkarín
E 954	Kalsíumsakkarínat
E 954	Kalíumsakkarínat
E 954	Natríumsakkarínat
E 957	Támatín
E 959	Neóhesperidín DC
E 965	Maltitól
E 965	Maltitól síróp
E 966	Laktitól
E 967	Xylitól
E 999	Quillaia kjarni
E 1105	Lýsósím
E 1200	Pólýdextrósi
E 1201	Pólývinýlpyrrolidón
E 1202	Pólývinýlpólýpyrrolidón
E 1404	Sterkja, oxuð
E 1410	Mónósterkjufosfat
E 1412	Dísterkjufosfat
E 1413	Fosfaterað dísterkjufosfat
E 1414	Asetýlerað dísterkjufosfat
E 1420	Sterkjuasetat
E 1422	Asetýlerað dísterkjuadipat
E 1440	Hýdroxípróþýlsterkja
E 1442	Hýdroxípróþýldísterkjufosfat
E 1450	Sterkjunatríumoktenýlsuccinat
E 1505	Tríetýlsítrat
E 1518	Glýseríl tríasetat (tríasetín)
	Própýlenglýkól
510	Ammóníumklóríð
	Kaffein
	Pepsín
	Rennín
	Invertasi
	Pektínasi

Viðauki 4 verði svohljóðandi:

VIÐAUKI 4
Skilgreining aukefnaflokka.

Eftirtalin efni teljast til aukefna:

a) *litarefni* gefa matvælum lit eða skila aftur lit matvæla og meðal þeirra eru náttúruleg innihaldsefni matvæla og náttúruleg efni sem alla jafnan er ekki neytt sem matvæla og eru ekki notuð sem einkennandi hráefni í matvæli;
b) *sætuefni* eru notuð til að gefa matvælum sætt bragð og sem borðsætuefni;
c) *rotvarnarefni* lengja geymsluþol matvæla með því að verja þau gegn skemmdum af völdum örvera;
d) *þráavarnarefni* lengja geymsluþol matvæla með því að verja þau gegn skemmdum vegna oxunar, s.s. þránunar fitu og litarbreytinga;
e) *burðarefni,* þar með talin leysiefni, eru notuð til að uppleysa, þynna, dreifa eða breyta eðliseiginleikum aukefna á annan hátt, til að auðvelda meðhöndlun eða notkun þeirra, án þess þó að breyta tæknilegum áhrifum aukefna eða að hafa sjálf tæknileg áhrif;
f) *sýrur* eru notaðar til að breyta sýrustigi matvæla og/eða til að gefa matvælum súrt bragð;
g) *sýrustillar* breyta eða stýra sýrustigi matvæla;
h) *kekkjavarnarefni* draga úr tilhneigingu einstakra efnisagna til að bindast saman;
i) *froðueyðar* koma í veg fyrir eða draga úr froðumyndun;
j) *umfangsaukar* auka rúmmál matvæla án þess að hafa afgerandi áhrif á orkuinnihald þeirra;
k) *ýruefni* gera mögulegt að framleiða stöðuga og einsleita blöndu óblandanlegra efnisþátta, s.s. fitu og vatns í matvælum;
l) *bræðslusölt* dreifa próteinum í ostum og koma þannig á einsleitri blöndun fitu og annarra efnisþátta;
m) *festuefni* auka festu innri vefja ávaxta og grænmetis, eða mynda eða styrkja hlaup ásamt hleypiefnum;
n) *bragðaukandi efni* auka bragð og/eða angan sem fyrir er í matvælum;
o) *froðuefni* stuðla að myndun einsleitrar loftkenndrar dreifilausnar í fljótandi og föstum matvælum;
p) *hleypiefni* breyta áferð (texture) matvæla með hlaupmyndun;
q) *húðunarefni,* þar með talin smurefni (lubricants), gefa glansandi áferð eða mynda varnarhúð þegar þau eru notuð á yfirborð matvæla;
r) *rakaefni* sporna við áhrifum lofts með lágt rakastig og koma í veg fyrir þurrkun matvæla eða hvata vatnsleysingu duftkenndra matvæla;
s) *umbreytt sterkjusambönd* myndast við efnafræðilega meðhöndlun ætrar sterkju, sem í sumum tilvikum hefur undirgengist eðlisbreytingu, lífhvatameðhöndlun eða verið bleikt eða þynnt með sýru eða basa;
t) *loftskiptar* eru lofttegundir aðrar en andrúmsloft, sem sett hefur verið í umbúðir áður en, samstundis eða eftir að matvæli eru sett í umbúðirnar;
u) *drifefni* eru lofttegundir, aðrar en andrúmsloft, sem reka matvæli út úr umbúðum;
v) *lyftiefni* eru efni eða efnablöndur sem gefa frá sér loft og auka þannig rúmmál deigs;
w) *tengiefni* mynda komplexa með málmjónum;
x) *bindiefni* viðhalda eðlisefnafræðilegu ástandi matvæla, þar á meðal eru efni sem gera kleift að halda dreifilausn tveggja eða fleiri óblandanlegra efnisþátta í matvælum stöðugri, efni sem auka stöðugleika lita og efni sem festa eða skýra liti sem eru fyrir í matvælum;
y) *þykkingarefni* auka seigju matvæla.

AUGLÝSING

um umferð í Reykjavík.

Samkvæmt heimild í 81. gr. umferðarlaga nr. 50/1987 og að fenginni tillögu borgarráðs hefur verið ákveðið:

1. Að stöðvunarskylda verði á Dunhaga gagnvart umferð um Hjarðarhaga.
2. Að hámarkshraði verði 30 km/klst. á eftirtöldum götum í Hlíðahverfi:
   Háuhlíð
   Hörgshlíð
   Stigahlíð
   Hamrahlíð
   Grænuhlíð
   Bogahlíð
   Stakkahlíð sunnan Miklubrautar
   Barmahlíð austan Lönguhlíðar
   Mávahlíð austan Lönguhlíðar
   Drápuhlíð austan Lönguhlíðar
   Blönduhlíð austan Lönguhlíðar.
3. Að hámarkshraði verði 30 km/klst. á eftirtöldum götum í Teigahverfi:
   Gullteigi
   Laugateigi
   Hofteigi
   Silfurteigi
   Helgateigi
   Kirkjuteigi
   Hraunteigi
   Hrísateigi sunnan Sundlaugavegar
   Laugarnesvegi sunnan Sundlaugavegar.

Ákvörðun þessi hefur þegar tekið gildi.

Lögreglustjórinn í Reykjavík, 23. desember 1997.

Böðvar Bragason.

STJÓRNARTÍÐINDI B 109 – 1997

30. desember 1997 1797 Nr. 769

REGLUGERÐ

um Nýsköpunarsjóð atvinnulífsins.

I. KAFLI
Hlutverk og starfsemi.

1. gr.

Hlutverk.

Hlutverk Nýsköpunarsjóðs atvinnulífsins er að stuðla að uppbyggingu, vexti og alþjóðavæðingu íslensks atvinnulífs.

Sjóðurinn gegnir hlutverki sínu með því að taka þátt í fjárfestingarverkefnum á sviði nýsköpunar, einkum með hlutafjárþátttöku, en einnig með því að veita lán og ábyrgðir í þessu skyni. Einnig skal sjóðurinn styðja við þróunar- og kynningarverkefni.

Þá starfrækir sjóðurinn tryggingardeild útflutningslána.

2. gr.

Starfsemi Nýsköpunarsjóðs.

Starfsemi Nýsköpunarsjóðs skiptist í fjögur eftirtalin svið:

1. *Stofnsjóður*: Í Stofnsjóði Nýsköpunarsjóðs er eigið fé sjóðsins, upphaflega að fjárhæð 4.000 m.kr., eins og það er varðveitt og ávaxtað á hverjum tíma. Tekjum af ávöxtun og öðru ráðstöfunarfé er varið til almennrar starfsemi Nýsköpunarsjóðs annarrar en þeirrar er greinir í 2.-4. tölul. Undir Stofnsjóð heyrir allur almennur rekstur Nýsköpunarsjóðs, deilda hans og sjóða. Kveðið er á um starfsemi Stofnsjóðs í III.- VI. kafla reglugerðar þessarar og starfsreglum Nýsköpunarsjóðs sem stjórn sjóðsins setur og viðskiptaráðherra staðfestir.
2. *Framtakssjóður:* Framtakssjóði er ætlað að hafa með höndum umsjón og eftirlit með ráðstöfun 1.000 m.kr., sem ríkissjóður skal samkvæmt lögum um Nýsköpunarsjóð greiða Nýsköpunarsjóði af söluandvirði hlutafjár ríkissjóðs í Fjárfestingarbanka atvinnulífsins hf., og varið skal til hlutafjárkaupa í því skyni að stuðla að nýsköpun og atvinnuuppbyggingu með áherslu á landsbyggðina, einkum á sviði upplýsinga- og hátækni. Kveðið er á um starfsemi sjóðsins í reglum sem viðskiptaráðherra setur að fengnum tillögum stjórnar.
3. *Vöruþróunar- og markaðsdeild:* Deildin veitir framlög til vöruþróunar- og markaðsaðgerða á fyrstu þremur starfsárum sjóðsins. Kveðið er á um starfsemi deildarinnar í reglum sem stjórn Nýsköpunarsjóðsins setur og viðskiptaráðherra staðfestir.
4. *Tryggingardeild útflutningslána:* Deildinni er ætlað að tryggja lán, kröfur, þjónustu, fjárfestingar og búnað er tengist útflutningi og starfsemi innlendra aðila erlendis. Kveðið er nánar á um starfsemi deildarinnar í starfsreglum sem stjórnarnefnd tryggingardeildar setur og fjármálaráðherra samþykkir.

Gutenberg

Svið samkvæmt 2. – 4. tölul. 1. mgr. skulu aðgreind í bókhaldi og reikningum sjóðsins. Er þeim ætlað að standa undir kostnaði við rekstur sinn, og greiða Stofnsjóði fjárhæð er samsvarar rekstrarkostnaði.

Starfsemi Stofnsjóðs Nýsköpunarsjóðs skal beinast að öllum sviðum atvinnulífs og landsvæðum, þrátt fyrir áherslur í annarri starfsemi sjóðsins á tiltekin svið atvinnulífsins og svæði.

3. gr.

Starfssvið.

Nýsköpunarsjóði er ætlað að starfa að áhættufjármögnun á þeim sviðum þar sem bæta þarf þjónustu og framboð áhættufjármagns að mati sjóðstjórnar. Starfssvið sjóðsins skal á hverjum tíma skilgreina með hliðsjón af framboði áhættufjármagns á mismunandi sviðum áhættufjármögnunar.

II. KAFLI
Stjórnun og rekstur.

4. gr.

Skipun stjórnar.

Í stjórn Nýsköpunarsjóðs sitja fimm menn og eru þeir skipaðir af viðskiptaráðherra til tveggja ára í senn. Stjórnin skal þannig skipuð: einn eftir tilnefningu iðnaðarráðherra, einn eftir tilnefningu iðnaðarráðherra samkvæmt ábendingum samtaka atvinnufyrirtækja í iðnaði, einn eftir tilnefningu sjávarútvegsráðherra, einn eftir tilnefningu sjávarútvegsráðherra samkvæmt ábendingum samtaka atvinnufyrirtækja í sjávarútvegi og einn samkvæmt tilnefningu Alþýðusambands Íslands. Varamenn eru skipaðir með sama hætti. Ráðherra ákveður þóknun stjórnarmanna.

5. gr.

Stjórnarfundir.

Stjórn Nýsköpunarsjóðs skiptir með sér verkum og ákveður starfshætti sína og fundahöld. Stjórnarfundir skulu haldnir eftir þörfum. Skylt er að halda fund þegar a.m.k. tveir stjórnarmenn óska þess. Fundur er ályktunarhæfur ef þrír stjórnarmanna sækja fund. Að jafnaði skal boða fund með viku fyrirvara. Halda skal gerðabók.

6. gr.

Verkefni stjórnar.

Stjórn Nýsköpunarsjóðs hefur yfirumsjón með starfsemi hans í samræmi við lög um sjóðinn og reglugerð þessa. Verkefni stjórnar eru m.a. þessi:

1. Ráðning framkvæmdastjóra.
2. Stefnumótun og gerð starfsreglna sem staðfestar skulu af ráðherra.
3. Samþykkt rekstraráætlunar.
4. Ákvarðanir um þátttöku sjóðsins í fjármögnun, svo sem hlutafjárkaupum, lánveitingum sjóðsins, veitingu styrkja og ábyrgða og ákvarðanir um tryggingar og lánakjör.
5. Ákvarðanir um ávöxtun eigin fjár sjóðsins.
6. Ákvarðanir um lántöku og aðra fjáröflun til starfsemi sjóðsins.

Rekstraráætlun sjóðsins skal gerð fyrirfram, eitt ár í senn. Áætlunin skal vera í tveimur hlutum: rekstraráætlun og nýsköpunaráætlun. Í rekstraráætlun skal m.a. koma fram hvaða tekjur sjóðurinn hefur til ráðstöfunar á árinu og hvernig þeim skuli ráðstafað í rekstur og starfsemi. Þar skal vera ítarleg afskriftaáætlun. Í nýsköpunaráætlun skal vera stefnumótun fyrir hlutafjárþátttöku, lán, ábyrgðir og styrki.

7. gr.

Verkefni framkvæmdastjóra.

Framkvæmdastjóri fer með daglegan rekstur sjóðsins samkvæmt umboði stjórnar. Stjórn sjóðsins getur veitt framkvæmdastjóra heimild til að taka ákvarðanir um hlutafjárþátttöku og veitingu lána, ábyrgða eða styrkja innan tiltekinna marka. Slíkar heimildir skulu koma fram í starfsreglum sjóðsins eða í bókunum stjórnar.

Framkvæmdastjóri situr fundi stjórnar og hefur þar málfrelsi og tillögurétt.

8. gr.

Þagnarskylda.

Stjórnendur Nýsköpunarsjóðs og aðrir þeir sem vinna fyrir sjóðinn eru bundnir þagnarskyldu um atriði sem þeir fá vitneskju um í starfi sínu og leynt skulu fara samkvæmt lögum, fyrirmælum yfirboðara og eðli máls. Þagnarskyldan helst þótt látið sé af starfi.

III. KAFLI
Forathuganir, þróunar- og kynningarverkefni.

9. gr.

Ráðstöfun og skilgreiningar.

Heimilt er að verja allt að 15% af árlegu ráðstöfunarfé Stofnsjóðs Nýsköpunarsjóðs til sérstakra styrkja til forathugana, þróunarverkefna og kynningarverkefna.

Til forathugana teljast hagkvæmnisathuganir, gerð viðskiptaáætlana og annar undirbúningur verkefna sem falla undir meginverksvið sjóðsins og sjóðurinn gæti síðar fjárfest í. Til þróunarverkefna teljast hagnýtar rannsóknir og þróun á vöru eða viðskiptahugmynd. Til kynningarverkefna teljast markaðsathuganir og kynning á fjárfestingarkostum.

Nýsköpunarsjóði er heimilt að semja við aðila utan sjóðsins um ráðstöfun fjár samkvæmt 1. mgr. eða taka þátt í samstarfi við slíka aðila um sameiginlega ráðstöfun.

10. gr.

Hámarksfjárhæð styrks.

Styrkir samkvæmt 9. gr. sem veittir eru einstökum aðila mega ekki nema hærri fjárhæð samanlagt á hverju þriggja ára tímabili en jafngildir 100.000 ECU, að meðtalinni fjárhæð annarrar fjárhagslegrar aðstoðar sem viðkomandi aðili kann á sama tímabili að hafa fengið frá öðrum opinberum aðilum á grundvelli lágmarksreglunnar (de minimis reglunnar) samkvæmt ákvörðun Eftirlitsstofnunar EFTA um málsmeðferð og efni reglna á sviði ríkisaðstoðar, og að teknu tilliti til frekari takmarkana á veitingu opinberrar aðstoðar á grundvelli lágmarksreglunnar samkvæmt ákvæðum fyrrgreindrar ákvörðunar Eftirlitsstofnunar EFTA sem í gildi eru á hverjum tíma.

Þrátt fyrir ákvæði 1. mgr. getur Nýsköpunarsjóður þegar sérstaklega stendur á veitt einstökum aðilum hærri styrki en þar greinir, enda uppfylli slíkar styrkveitingar ákvæði fyrrgreindrar ákvörðunar Eftirlitsstofnunar EFTA sem í gildi eru á hverjum tíma um aðstoð við lítil og meðalstór fyrirtæki, aðstoð við rannsóknir og þróunarverkefni eða um aðra tegund aðstoðar, allt eftir því sem við á í hverju tilviki.

IV. KAFLI
Fjárfestingarverkefni.

11. gr.

Skilgreining fjárfestingarverkefnis.

Með fjárfestingarverkefni er í reglugerð þessari átt við afmörkuð verkefni á starfssviði sjóðsins, sbr. 3. gr., þar sem lagt er fram fé til ákveðinna verkefna, einstakra eða sem hluta af ákveðnum fjárfestingaráætlunum.

Fjárfestingarverkefni skiptast í eftirtalda flokka:

1. Innlend fjárfestingarverkefni, en með því er átt við innlend verkefni sem fela í sér nýjungar eða ný vaxtartækifæri.
2. Fjárfestingar innlendra aðila erlendis, en með því er átt við fjárfestingu innlendra fyrirtækja eða einstaklinga í starfandi fyrirtækjum eða nýjum atvinnurekstri erlendis.
3. Fjárfestingar erlendra aðila á Íslandi, en með því er átt við atvinnurekstur hér á landi með umtalsverðri eignaraðild erlendra fyrirtækja eða einstaklinga og þátttöku þeirra í stjórnun rekstrarins.

12. gr.

Tegund fjármögnunar.

Nýsköpunarsjóður skal fjármagna fjárfestingarverkefni með hlutafjárframlagi, þ.e. kaupum á hlutabréfum. Við kaup á hlutafé skal ávallt gerður hluthafasamningur.

Þegar ekki er talið mögulegt að mati sjóðstjórnar að taka þátt í verkefni með hlutafjárkaupum, eða sérstakar aðstæður eru fyrir hendi, er sjóðnum heimilt að veita sérstök lán, svo sem lán með breytirétti í hlutafé eða lán með kauprétti hlutafjár. Skal þá gera sérstakan lánssamning þar sem meðal annars skal kveðið á um hlutdeild sjóðsins í ávöxtun af viðkomandi fjárfestingu, hugsanlegar tryggingar og um rétt sjóðsins til eftirlits og/eða stjórnunarlegra áhrifa.

Stjórn sjóðsins er í sérstökum tilvikum heimilt að veita ábyrgðir með það að markmiði að laða fram fjármagn annarra aðila í nýsköpunarverkefni. Slíkar ábyrgðir skal veita gegn gjaldi sem tekur mið af áhættu sjóðsins í verkefninu. Í samningum um ábyrgðarveitingar er heimilt að kveða á um rétt sjóðsins til eftirlits.

13. gr.

Stærðarmörk fjármögnunar.

Nýsköpunarsjóði er óheimilt að verja hærri fjárhæð en sem nemur 4% af eigin fé Stofnsjóðs til fjármögnunar einstaks verkefnis. Ekki skal verja hærri fjárhæð en sem nemur 8% af eigin fé Stofnsjóðs til fjárfestingarverkefna á vegum eins aðila eða tengdra aðila.

Stjórn sjóðsins setur reglur um lágmarksviðmiðun fjármögnunar í einstökum verkefnum.

14. gr.

Hlutdeild Nýsköpunarsjóðs í fjármögnun.

Hlutdeild Nýsköpunarsjóðs í fjármögnun hvers verkefnis skal ekki nema hærri fjárhæð en sem nemur 49% af heildarfjármögnun viðkomandi verkefnis. Heimilt er við sérstakar aðstæður að víkja frá þessu skilyrði.

Hlutdeild Nýsköpunarsjóðs í fjármögnun hvers verkefnis skal miðast við að sjóðurinn fái stjórnunarleg áhrif.

15. gr.

Almenn skilyrði fjárfestingarþátttöku.

Almenn skilyrði fyrir þátttöku Nýsköpunarsjóðs í fjárfestingarverkefnum eru þessi:

1. Þátttaka í verkefninu geti skilað Nýsköpunarsjóði viðunandi arðsemi í ljósi áhættu og staðið undir kostnaði við skoðun og þátttöku.
2. Samstarfsaðilar hafi fjárhagslegan styrk til að standa við sinn hlut í fjármögnun verkefnisins.
3. Samstarfsaðilar búi yfir nægri þekkingu, rekstrarreynslu, tæknilegri getu, hæfni og viðskiptatengslum.
4. Fjárfestingarverkefni sé vel skilgreint og afmarkað frá öðrum rekstri.
5. Heildarfjármögnun verkefnisins sé tryggð.
6. Fyrir liggi ítarleg viðskiptaáætlun og hægt sé að meta viðskiptalega og fjárhagslega áhættu á grundvelli hennar.

Nýsköpunarsjóði er heimilt að setja að skilyrði fyrir þátttöku í fjárfestingarverkefni að tiltekins hlutfalls fjármagns sé aflað á almennum markaði.

Nýsköpunarsjóði er óheimilt að veita fyrirtækjum bjargráðaaðstoð eins og hún er skilgreind í ákvörðun Eftirlitsstofnunar EFTA um málsmeðferð og efni reglna á sviði ríkisaðstoðar sem í gildi er á hverjum tíma, nema slíkt samræmist ákvæðum hennar.

V. KAFLI
Eftirlit með fjárframlagi og fjárfestingarþátttöku.

16. gr.
Skilyrði um eftirlit og ákvarðanatöku í samningum um aðild sjóðsins.

Í skilmálum um styrkveitingar samkvæmt 9. gr., hluthafasamningi samkvæmt 1. mgr. 12. gr. og lánssamningi samkvæmt 2. mgr. 12. gr. skal sérstaklega kveðið á um rétt Nýsköpunarsjóðs til að hafa eftirlit með nýtingu fjármagns sem sjóðurinn innir af hendi. Í hluthafasamningi og lánssamningi skal að auki kveðið á um rétt sjóðsins til áhrifa við ákvarðanatöku í hlutfalli við framlag. Kveða skal á um rétt til afturköllunar ógreiddra hlutafjár- eða lánsfjárloforða vegna vanefnda á hluthafasamningum og lánssamningum. Í skilmálum um styrkveitingar skal kveðið á um reglulega upplýsingagjöf vegna verkefnis.

17. gr
Hlutdeild í arði og ávöxtun.

Í hluthafasamningi og lánssamningi er heimilt að semja um aukinn rétt Nýsköpunarsjóðs til vaxta- og arðgreiðslna umfram samstarfsaðila.

18. gr.
Beiting atkvæðisréttar.

Nýsköpunarsjóður skal nýta afl atkvæða sinna í samræmi við hlutafjáreign með það að markmiði að vernda hagsmuni sjóðsins.

VI. KAFLI
Eigið fé Stofnsjóðs.

19. gr.
Varðveisla stofnfjár.

Nýsköpunarsjóði er óheimilt að skerða stofnfé Stofnsjóðs Nýsköpunarsjóðs. Fyrstu fimm starfsár Nýsköpunarsjóðs skal miða við að upphafleg krónutala stofnfjár haldist óbreytt. Varðveisla stofnfjárins skal miðuð við vísitölu neysluverðs frá þeim tíma.

20. gr.
Afskriftareikningur.

Fyrir Stofnsjóð Nýsköpunarsjóðs skal halda afskriftareikning samkvæmt góðri reikningsskilavenju og eftir mati á áhættu þannig að efnahagsreikningurinn gefi á hverjum tíma sem raunhæfasta mynd af fjárhagsstöðunni. Samhliða ákvörðunum um hlutafjárþátttöku, lánveitingar og ábyrgðir skal ákveða framlög á afskriftareikninginn. Fjárhæðirnar sem bætt er við afkriftareikninginn skulu í hverju tilviki samsvara þeirri áhættu sem tekin er að mati stjórnar.

Til verkefna Stofnsjóðs Nýsköpunarsjóðs má ekki verja hærri upphæð en svo að afskriftir vegna verkefnanna rúmist innan ramma rekstraráætlunar. Rekstraráætlun sjóðsins skal miðast við að stofnfé hans sé ekki skert.

21. gr.

Afskriftamat.

Við mat á framlagi í afskriftareikning skal taka tillit til hvort um hlutafjárþátttöku eða lán er að ræða, tapshættu vegna atvinnugreina, fjárhagsstöðu samstarfsaðila og samninga að öðru leyti.

Við mat á afskriftum er Nýsköpunarsjóði heimilt að miða við reynslu hliðstæðrar starfsemi hérlendis og í nágrannalöndum. Í þessu skyni skal vinna líkan sem m.a. sýnir endurheimtuferli hlutafjárþátttöku.

Endurmeta skal framlög á afskriftareikning á sex mánaða fresti.

Hlutafé eða lán skal færa sem endanlega tapað þegar eitthvert eftirtalinna skilyrða eru uppfyllt:

1. Við lok gjaldþrotaskipta.
2. Við skuldaeftirgjöf eða niðurfærslu hlutafjár eða skulda.
3. Þegar sjóðurinn hefur tekið ákvörðun um lok innheimtu.
4. Þegar ljóst má vera að eign eða krafa er endanlega töpuð.

Stjórn sjóðsins setur nánari reglur um framlag á afskriftareikning sem ráðherra staðfestir.

22. gr.

Ávöxtun eigin fjár.

Nýsköpunarsjóði ber að leita allra leiða til að ávaxta eigið fé Stofnsjóðs Nýsköpunarsjóðs á sem árangursríkastan hátt og hámarka þannig árlegt ráðstöfunarfé sjóðsins.

23. gr.

Fjárfestingarstefna.

Við ávöxtun eigin fjár, sem ekki er ráðstafað til fjárfestingarverkefna skv. IV. kafla, skal gætt að eðlilegri áhættudreifingu í eignasamsetningu, í samræmi við 2.-4. mgr.

Nýsköpunarsjóði er einungis heimilt að fjárfesta í framseljanlegum verðbréfum sem skráð hafa verið á skipulegum verðbréfamarkaði samkvæmt skilgreiningu laga um verðbréfaviðskipti.

Sjóðnum er óheimilt að fjárfesta meira en 10% af eignum sínum í verðbréfum útgefnum af sama útgefanda. Þrátt fyrir þetta er honum þó heimilt að fjárfesta allt að 35% af eignum sínum í verðbréfum sem eitt eða fleiri ríki innan Evrópska efnahagssvæðisins eða sveitarfélög þeirra, alþjóðlegar stofnanir, sem eitt eða fleiri þessara ríkja eru aðilar að, eða ríki utan Evrópska efnahagssvæðisins gefa út eða ábyrgjast.

Óheimilt er sjóðnum að eiga meira en 25% hlutafjár í einu hlutafélagi.

24. gr.

Skráning hlutabréfa.

Nú eru hlutabréf, sem Nýsköpunarsjóður hefur keypt vegna fjárfestingarverkefna skv. IV. kafla, skráð á skipulegum verðbréfamarkaði samkvæmt skilgreiningu laga um verðbréfaviðskipti, og taka þá ákvæði 23. gr. til fjárfestingarinnar.

VII. KAFLI

Eftirlit, gildistaka o.fl.

25. gr.

Eftirlit bankaeftirlits.

Bankaeftirlit Seðlabanka Íslands hefur eftirlit með því að starfsemi Nýsköpunarsjóðs sé í samræmi við ákvæði laga um sjóðinn, reglugerðar þessarar og reglna. Um eftirlitið fer samkvæmt ákvæðum laga um Seðlabanka Íslands.

Um mat bankaeftirlits á afskriftum fer samkvæmt 21. gr. reglugerðarinnar.

26. gr.
Gildistaka.

Reglugerð þessi er sett samkvæmt 18. gr. laga nr. 61/1997 um Nýsköpunarsjóð atvinnulífsins.

Reglugerðin tekur gildi 1. janúar 1998.

Ákvæði til bráðabirgða.

Nú er samsetning eigin fjár Nýsköpunarsjóðs ekki í samræmi við ákvæði 23. gr. reglugerðar þessarar þegar hann tekur til starfa, og skal stjórn sjóðsins þá hafa frest til 1. janúar 1999 til að uppfylla skilyrði greinarinnar.

Viðskiptaráðuneytinu, 30. desember 1997.

Finnur Ingólfsson.

Halldór J. Kristjánsson.

30. desember 1997 Nr. 770

REGLUR

um Framtakssjóð Nýsköpunarsjóðs atvinnulífsins.

I. KAFLI
Hlutverk og starfsemi.

1. gr.
Hlutverk.

Við Nýsköpunarsjóð atvinnulífsins skal starfa sérstakur sjóður, Framtakssjóður, sem hefur með höndum umsjón og eftirlit með ráðstöfun 1.000 m.kr., sem ríkissjóður skal samkvæmt lögum um sjóðinn greiða Nýsköpunarsjóði af söluandvirði hlutafjár ríkissjóðs í Fjárfestingarbanka atvinnulífsins hf., og verja skal til hlutabréfakaupa í því skyni að stuðla að nýsköpun og atvinnuuppbyggingu með áherslu á landsbyggðina, einkum á sviði upplýsinga- og hátækni.

Nýsköpunarsjóði er með starfsemi sinni samkvæmt 1. mgr. ætlað að laða fjármagn að nýsköpun og atvinnuuppbyggingu með áherslu á landsbyggðina og leita í því skyni samstarfs við sérhæfða aðila á fjármagnsmarkaði og í atvinnuþróun.

2. gr.
Aðgreining.

Framtakssjóður hefur sérgreindan fjárhag og skal fjármunum hans haldið aðgreindum í bókhaldi og reikningum Nýsköpunarsjóðs.

3. gr.
Skilgreiningar.

Í reglum þessum eru eftirfarandi hugtök skilgreind sem hér segir:

Rekstraraðili: Sérstakur lögaðili sem stofnaður er og starfræktur í því skyni að annast vörslu og ráðstöfun hluta af ráðstöfunarfé Framtakssjóðs í samræmi við reglur þessar og samninga við Nýsköpunarsjóð.

Nýsköpunarfjárfesting: Kaup á hlutafé í tengslum við nýsköpun og atvinnuþróun, einkum á sviði upplýsinga- og hátækni, með áherslu á landsbyggðina.

Fjárvarsla: Ávöxtun og umsýsla rekstraraðila með ráðstöfunarfé sjóðsins sem ekki hefur verið ráðstafað í nýsköpunarfjárfestingu.

Nýsköpunarsamningur: Samningur milli Nýsköpunarsjóðs og rekstraraðila um ráðstöfun og vörslu þess síðarnefnda á tilteknum hluta af ráðstöfunarfé Framtakssjóðs.

II. KAFLI
Ráðstöfun til rekstraraðila.

4. gr.
Rekstraraðili.

Nýsköpunarsjóður skal semja við rekstraraðila um vörslu og ráðstöfun á fjármagni Framtakssjóðs.

Rekstraraðili skal búa yfir eða hafa aðgang að þekkingu á nýsköpun, atvinnuuppbyggingu á landsbyggðinni, upplýsinga- og hátæknigreinum, fjármagnsmarkaði og þekkingu á almennri fjárvörslu.

5. gr.
Skipting í hluti.

Fela skal allt að 4 rekstraraðilum vörslu og ráðstöfun á fjármagni Framtakssjóðs með samningum á grundvelli útboða skv. 6. gr. Um það skal fara samkvæmt nánari ákvörðun stjórnar Nýsköpunarsjóðs í hvaða einingum ráðstöfunarfé sjóðsins er boðið út og hvort einingarnar eru allar boðnar út á sama tíma.

6. gr.
Útboð, nýsköpunarsamningar.

Nýsköpunarsjóður leitar samninga við rekstraraðila á grundvelli útboða. Við framkvæmd útboða skal eftir því sem við á fylgt reglum laga nr. 65/1993.

Nýsköpunarsamningur skal gerður til allt að 10 ára. Samningurinn skal vera tvíþættur; annars vegar samningur um nýsköpunarfjárfestingu og hins vegar samningur um fjárvörslu.

Í útboði og nýsköpunarsamningum skal kveðið á um markmið sem stjórn sjóðsins setur á grundvelli hlutverks Framtakssjóðs og leggja skal til grundvallar við endurskoðun skv. 25. gr.

Heimilt er að setja mismunandi skilyrði í skilmálum einstakra útboða og einstökum samningum innan ramma þessara reglna. Þó er óheimilt að marka rekstraraðila tiltekið starfssvæði á landsbyggðinni.

7. gr.
Eignarhald Nýsköpunarsjóðs.

Fjármunir sem ráðstafað er úr Framtakssjóði til rekstraraðila og hlutafé og önnur verðbréf sem rekstraraðilinn kaupir til fjárvörslu eða nýsköpunar eru eign Nýsköpunarsjóðs í hlutfalli við hlutdeild Nýsköpunarsjóðs í því heildarfjármagni sem rekstraraðilinn hefur til umráða vegna þessarar starfsemi.

Með nýsköpunarsamningi veitir Nýsköpunarsjóður rekstraraðila umboð til að fara með öll réttindi og skyldur sem felast í eignarráðum hans skv. 1. mgr., með þeim takmörkunum sem greinir í reglum þessum og viðkomandi samningi.

III. KAFLI
Nýsköpunarfjárfesting.

8. gr.
Almenn skilyrði nýsköpunarfjárfestingar.

Rekstraraðila ber að leita allra leiða til að nýta til nýsköpunarfjárfestinga það fjármagn sem honum er fengið til ráðstöfunar.

Almenn skilyrði fyrir nýsköpunarfjárfestingu eru þessi:

1. Þátttaka í verkefninu geti skilað viðunandi arðsemi í ljósi áhættu og kostnaðar við skoðun og þátttöku.

2. Samstarfsaðilar hafi fjárhagslegan styrk til að standa við sinn hlut í fjármögnun verkefnisins.
3. Samstarfsaðilar búi yfir nægri þekkingu, rekstrarreynslu, tæknilegri getu, hæfni og viðskiptatengslum.
4. Fjárfesting sé vel skilgreind og afmörkuð frá öðrum rekstri.
5. Heildarfjármögnun verkefnisins sé tryggð.
6. Fyrir liggi ítarleg viðskiptaáætlun og hægt sé að meta viðskiptalega og fjárhagslega áhættu á grundvelli hennar.

Rekstraraðilum er óheimilt að veita fyrirtækjum bjargráðaaðstoð eins og hún er skilgreind í ákvörðun Eftirlitsstofnunar EFTA um málsmeðferð og efni reglna á sviði ríkisaðstoðar sem í gildi er á hverjum tíma, nema slíkt samræmist ákvæðum hennar.

9. gr.

Mótframlag rekstraraðila.

Rekstraraðili ábyrgist mótframlag sem nemur tilteknu hlutfalli af þeirri heildarfjárhæð sem hann fær til ráðstöfunar frá Nýsköpunarsjóði, sbr. 18. gr. reglnanna. Miða skal við að mótframlag nemi hið minnsta 30% af heildarfjárfestingu.

10. gr.

Fjárfestingarmörk.

Fjárfesting í einstökum félögum skal eigi nema hærri fjárhæð en sem svarar 15% af þeirri fjárhæð sem rekstraraðila er fengin til vörslu og ráðstöfunar úr Framtakssjóði og með mótframlagi skv. 9. gr.

Fjárfesting í einstöku verkefni skal miðast við að fjárfestingunni fylgi stjórnunarleg áhrif.

11. gr.

Atkvæðisréttur og eftirlit.

Í nýsköpunarsamningi skal felast umboð rekstraraðila til að fara með atkvæði fyrir hönd Nýsköpunarsjóðs vegna nýsköpunarfjárfestingar.

Rekstraraðila ber að hafa eftirlit með nýsköpunarfjárfestingu og beita í því sambandi virkum stjórnunarlegum áhrifum í samræmi við atkvæðavægi sitt.

IV. KAFLI
Fjárvarsla.

12. gr.

Ávöxtun.

Rekstraraðili ávaxtar í fjárvörslu þann hluta ráðstöfunarfjár sem honum hefur ekki tekist að fjárfesta í nýsköpun.

13. gr.

Fjárfestingarstefna.

Við ávöxtun fjármuna í fjárvörslu skal rekstraraðili gæta að eðlilegri áhættudreifingu í eignasamsetningu.

Rekstraraðila er einungis heimilt að fjárfesta í framseljanlegum verðbréfum sem skráð hafa verið á skipulegum verðbréfamarkaði samkvæmt skilgreiningu laga um verðbréfaviðskipti.

Rekstraraðila er óheimilt að fjárfesta til fjárvörslu meira en 10% af fé því sem hann fær til ráðstöfunar í verðbréfum útgefnum af sama útgefanda. Þrátt fyrir þetta er honum þó heimilt að fjárfesta allt að 35% í verðbréfum sem eitt eða fleiri ríki innan Evrópska efna-

hagssvæðisins eða sveitarfélög þeirra, alþjóðlegar stofnanir, sem eitt eða fleiri þessara ríkja eru aðilar að, eða ríki utan Evrópska efnahagssvæðisins gefa út eða ábyrgjast.

Óheimilt er sjóðnum að eiga til sjóðsvörslu meira en 25% hlutafjár í einu hlutafélagi.

Óheimilt er rekstraraðila að nýta atkvæðisrétt á grundvelli fjárfestingar í hlutafé vegna fjárvörslu.

14. gr.

Fjárvörslusamningur.

Í nýsköpunarsamningi skulu vera nánari ákvæði um fjárvörsluna sem taki mið af venju á verðbréfamarkaði.

15. gr.

Ráðstöfun vaxta, arðs o.fl.

Vextir, verðbætur, arður, söluhagnaður og önnur ávöxtun af verðbréfum í fjárvörslu og arður og söluandvirði hlutabréfa í nýsköpunarfjárfestingu bætist við fé í fjárvörslu.

V. KAFLI

Þóknun og almenn samningsatriði.

16. gr.

Þóknun.

Í útboði skv. 6. gr. skal kveðið á um fasta árlega þóknun til rekstraraðila sem stjórn Nýsköpunarsjóðs ákveður sem hlutfall af þeirri fjárhæð sem rekstraraðila er fengin til vörslu og ráðstöfunar.

Rekstraraðili greiðir tiltekinn hluta þóknunar sem umsýslugjald til Stofnsjóðs Nýsköpunarsjóðs til að standa undir rekstri Framtakssjóðs.

Hin árlega þóknun skal miðast við að rekstraraðili geti haft sérfræðing í föstu starfi til að annast nýsköpunarfjárfestingu, fjárvörslu og eftirlit og greitt umsýslugjald skv. 2. mgr.

Þóknanir samkvæmt 1. og 2. mgr. eru ákveðnar af stjórn sjóðsins.

17. gr.

Hagnaðarhlutdeild.

Rekstraraðili á rétt á hlutdeild í hagnaði sem hann nær á gildistíma nýsköpunarsamnings af því fjármagni Framtakssjóðs sem hann hefur fengið til vörslu og ráðstöfunar. Með hagnaði er átt við vöxt móttekinna fjármuna á gildistíma nýsköpunarsamnings umfram framreikning þeirra samkvæmt vísitölu neysluverðs.

Í útboði skv. 6. gr. skal lýst eftir tilboðum í hagnaðarhlutdeild sem hlutfalli af fjárvörslu og nýsköpunarfjárfestingu. Í útboði er stjórn sjóðsins einnig heimilt að kveða á um fasta hagnaðarhlutdeild.

18. gr.

Framlag rekstraraðila.

Í útboði skv. 6. gr. skal lýst eftir tilboðum í hlutfall mótframlags skv. 9. gr. sem rekstraraðili leggur fram eða tryggir að lagt sé fram á móti þeim fjármunum sem hann fær til vörslu og ráðstöfunar frá Framtakssjóði. Í útboði er stjórn sjóðsins einnig heimilt að kveða á um fast hlutfall mótframlags.

19. gr.

Hæfnismat.

Þegar stjórn Nýsköpunarsjóðs tekur afstöðu til tilboða rekstraraðila skal leggja sérstakt mat á eftirtalda þætti:

1. Hæfni og reynslu af nýsköpun.
2. Þekkingu á atvinnuuppbyggingu á landsbyggðinni.
3. Þekkingu á upplýsinga- og hátæknigreinum.

4. Þekkingu á fjármagnsmarkaðinum.
5. Þekkingu á almennri fjárvörslu.
6. Skuldbindingar um mótframlag.

VI. KAFLI
Sala hlutabréfa og uppgjör samninga.

20. gr.
Sala hlutabréfa í nýsköpunarfjárfestingu.

Rekstraraðila er heimilt að selja hlutabréf í nýsköpunarfjárfestingu hvenær sem er á samningstímanum. Miða skal við að sala hlutabréfa hefjist eigi síðar en á 7. ári samningstímans og ljúki fyrir lok hans þegar uppgjör fer fram.

Rekstraraðila er skylt að tilkynna Nýsköpunarsjóði um fyrirhugaða sölu.

Nú ákveður rekstraraðili að selja hlutafé skv. 1. mgr. og er Nýsköpunarsjóði þá heimilt að leysa hlutinn til sín á hinu umsamda kaupverði. Slík ákvörðun skal tekin innan 2 vikna frá tilkynningu rekstraraðila skv. 2. mgr.

21. gr.
Uppgjör samnings.

Við lok nýsköpunarsamnings, sbr. 6. gr., skal gera hann formlega upp. Rekstraraðili greiðir þá Nýsköpunarsjóði atvinnulífsins eignarhlutdeild hans í fjármunum í fjárvörslu og söluandvirði nýsköpunarsfjárfestinga til sjóðsins að frádreginni hagnaðarhlutdeild rekstraraðilans. Nú hefur ekki tekist að selja hlutabréf í nýsköpunarfjárfestingu og skal Framtakssjóður þá leysa til sín á grundvelli mats skv. 22. gr. hluta slíkra hlutabréfa sem svarar til eignarhluta Framtakssjóðs.

22. gr.
Matsnefnd, uppgjör.

Nú hefur ekki tekist að selja hlutabréf við lok nýsköpunarsamnings eða samningi verið sagt upp skv. 25. gr., og skal þá skipa sérstaka nefnd til að meta verðmæti viðkomandi hlutabréfa. Skal matsnefndin skipuð þremur mönnum, einum tilnefndum af rekstraraðila, einum af stjórn Nýsköpunarsjóðs og einum af viðskiptaráðherra og skal hann vera formaður nefndarinnar. Niðurstaða matsnefndar er endanleg.

23. gr.
Hlutdeild ríkissjóðs.

Að loknu uppgjöri samninga og sölu hlutabréfa greiðir Nýsköpunarsjóður söluandvirði hlutabréfa og annað fé Framtakssjóðs, að frádregnum kostnaði Nýsköpunarsjóðs vegna uppgjörsins, í ríkissjóð.

VII. KAFLI
Eftirlit, endurskoðun og uppsögn.

24. gr.
Eftirlit og tilkynningaskylda.

Nýsköpunarsjóður skal hafa eftirlit með að rekstraraðilar uppfylli ákvæði reglna þessara og samninga sem gerðir eru á grundvelli þeirra.

Stjórn Nýsköpunarsjóðs skal árlega kanna sérstaklega hvort rekstraraðili virði markmið nýsköpunarfjárfestingar. Þá skal hugað að kröfum um hæfni rekstraraðila með hliðsjón af 19. gr. reglnanna.

Rekstraraðilar skulu jafnan veita Nýsköpunarsjóði upplýsingar sem hann óskar eftir. Auk þess skulu rekstraraðilar gera Nýsköpunarsjóði árlega grein fyrir starfsemi sinni.

25. gr.

Endurskoðun og uppsögn nýsköpunarsamnings.

Nú telur stjórn Nýsköpunarsjóðs á grundvelli könnunar eða eftirlits skv. 24. gr. að gera þurfi breytingar á nýsköpunarsamningi og skal þá hefja viðræður við rekstraraðila um það.

Heimilt er Nýsköpunarsjóði að segja upp nýsköpunarsamningi þegar eitthvert eftirtalinna skilyrða eru fyrir hendi að mati sjóðstjórnar:

1. Markmið reglna þessara eða nýsköpunarsamnings hafa ekki náðst að mati stjórnar og ekki hefur tekist að ná samkomulagi um breytingar á grundvelli þeirra.
2. Brotið hefur verið alvarlega eða ítrekað gegn ákvæðum reglna þessara eða samninga sem gerðir eru á grundvelli þeirra.
3. Rekstraraðili uppfyllir ekki lengur þau skilyrði sem fram koma í reglum þessum og samningum sem gerðir eru á grundvelli þeirra.

Um uppgjör nýsköpunarsamnings við uppsögn fer samkvæmt 21. og 22. gr. reglna þessara.

VIII. KAFLI

Gildistaka o.fl.

26. gr.

Þagnarskylda.

Stjórnendur og starfsmenn rekstraraðila eða samstarfsaðila hans og stjórnendur og starfsmenn Nýsköpunarsjóðs eru bundnir þagnarskyldu um atriði sem þeir fá vitneskju um í starfi sínu á grundvelli nýsköpunarsamnings og leynt skulu fara samkvæmt lögum eða eðli máls.

27. gr.

Gildistaka og lagagrundvöllur.

Reglur þessar eru settar samkvæmt 2. mgr. 7. gr. laga nr. 61/1997 um Nýsköpunarsjóð atvinnulífsins.

Reglurnar öðlast þegar gildi.

Viðskiptaráðuneytinu, 30. desember 1997.

Finnur Ingólfsson.

Halldór J. Kristjánsson.

GJALDSKRÁ

fyrir þjónustu Veðurstofu Íslands.

1. gr.

Veðurstofa Íslands skal taka gjöld skv. gjaldskrá þessari og skulu þau standa undir kostnaði stofnunarinnar við þar tilgreinda þjónustu.

2. gr.

Vottorð um veður:

		kr.
2.1.	Grunngjald	3.390
2.2.	Hvert atriði í veðurathugun	20
2.3.	Hvert spásvæði í veðurspá/yfirlit	570

- Ef óskað er flýtiafgreiðslu, þ.e. að vottorð afgreiðist sama dag og beiðni berst, hækkar grunngjaldið um 50%.
- Ef þýða þarf vottorð á önnur tungumál leggst kostnaður þýðanda við verð skv. gjaldskrá.

3. gr.

Útseld vinna:

3.1.	Sérfræðingur (á klst.)	3.950
3.2.	Aðstoðarmenn sérfræðinga og aðrir starfsmenn	2.260

4. gr.

Sérþjónusta við dreifingaraðila þ.m.t. fjölmiðla:

		Stakt kort pr. stk. kr.	Föst áskrift pr. stk. kr.
4.1.	Handteiknað spákort fyrir Ísland með stuttum texta	2.110	1.620
4.2.	Handteiknað yfirlitskort (greining) með þrýstikerfum, skilum auk örva um tilfærslur	820	640
4.3.	Handteiknað yfirlitsspákort t.d. 24 stunda spá með skilum, þrýstilínum og kerfum	2.780	2.130
4.4.	Sérspá fyrir ákveðinn stað, sent sem texti:		
	a) Fyrir einn sólarhring	1.130	990
	b) annar og þriðji sólarhringur	565	500
	c) fjórði til sjötti sólarhringur	565	500
4.5.	Veðurspárit (sex daga spá), fjórir spáþættir, einn staður	1.200	960
	- Spá fyrir hvern viðbótarstað	260	210
4.6.	Spár fyrir tiltekin hafsvæði, (Smugan, Flæmingjagrunn) fjórir spáþættir, einn staður (punktur)	1.200	960
	- Spá fyrir hvern viðbótarstað (punkt)	260	210
4.7.	Gögn úr tölvuspám, ein grunneining (1 NEV=eitt spágildi í einum punkti)	0,175	0,175

5. gr.

Sérþjónusta við einstaklinga eða einstök fyrirtæki:

		Stakt kort per stk. kr.	Föst áskrift per stk. kr.
5.1.	Tilbúin innlend eða erlend kort eða texti, send á bréfsíma.	140	140
5.2.	Veðurspá fyrir ákveðinn stað (texti):		
	a) Fyrir einn sólarhring	470	400
	b) annar og þriðji sólarhringur	240	200
	c) fjórði til sjötti sólarhringur	240	200
5.3.	Veðurspárit (sex daga spá), fjórir spáþættir, einn staður	260	210
	- Spá fyrir hvern viðbótarstað	60	50
5.4.	Spár fyrir tiltekin hafsvæði, sex daga spá (Smugan, Flæmingjagrunn) einn staður (punktur) fjórir spáþættir	260	210
	- Spá fyrir hvern viðbótarstað (punkt)	60	50
	Þessum spám (5.4.) má dreifa um Inmarsat-C. Við gjald Veðurstofu bætist þá sendingarkostnaður dreifiaðila.		
5.5.	Myndir úr veðursjá (Tif myndir) í gegnum tölvutengingu		
	Skráningargjald		5.230
	1 - 100 myndir		80
	100 - 1000 myndir		40
	meira en 1000 myndir		20
5.6.	Gögn úr tölvuspám, ein grunneining (1 NEV=eitt spágildi í einum punkti)	0,044	0,044

6. gr.

Notkun á flugveðurgögnum frá tölvukerfi Veðurstofu (Veðurboði); mánaðargjald.

		kr.
6.1.	Samband við fjarskiptakerfi Veðurstofu og allt að 100.000 stafir	570
6.2.	Gjöld fyrir gögn umfram 100.000 stafi, fyrir hverja byrjaða 1.000 stafi	20

7. gr.

Sjálfvirkar veðurstöðvar:

	kr.
Geymsla á gögnum á megabyte á mánuði. (Viðskiptavinur greiðir aðeins þann hluta sem áætlað er að berist á heilu ári. VÍ kostar geymslu eldri gagna.)	80
Eftirlit, uppfærslur og fleira, á stöð á mánuði. (Áætlað er að vinna við ofangreint nemi tveimur klst. á stöð á mánuði. Viðskiptavinur greiðir 25% þess kostnaðar.)	1.980

Upphringikostnaður fylgir gjaldskrá Pósts og síma. Tölvuálag, 10%, leggst á heildarupphæð reiknings.

8. gr.

Árgjald áskriftar Veðráttunnar:	kr.
1994 - 1995 (12 tölublöð hvort ár)	1.780
1993 (13 tölublöð á ári)	1.920
Eldri árgangar:	
1924 - 1956	450
1957 - 1992	1.130
Áskrift sérstakra mánaðarblaða	3.280
Töfluútskriftir:	
Grunngjald	570
- hvert viðbótarblað	60

9. gr.

Sé þjónusta seld í öðrum gjaldmiðli en íslenskum krónum, skal miða við gengi hvers tíma.

10. gr.

Óheimilt er með hvaða hætti sem er að birta og endurprenta þau gögn sem látin eru í té skv. gjaldskrá þessari nema fyrir liggi heimild Veðurstofu Íslands.

11. gr.

Gjaldskrá þessi, sem sett er samkvæmt 4. gr. laga nr. 30/1985, um Veðurstofu Íslands, öðlast gildi þann 1. janúar 1998. Þá fellur úr gildi gjaldskrá sem tók gildi 1. október 1996, með sama heiti.

Umhverfisráðuneytinu, 31. desember 1997.

Guðmundur Bjarnason.

Þórður H. Ólafsson.

BÆJANÖFN O.FL.

Menntamálaráðuneytið hefur – samkvæmt lögum nr. 35 18. febrúar 1953 um bæjanöfn o.fl. – gefið út leyfisbréf fyrir eftirgreindum nöfnum á árinu 1997.

Í umdæmi sýslumannsins í Borgarnesi:
Þorgautsstaðir II á nýbýli úr landi Þorgautsstaða, Hvítársíðuhreppi.
Í umdæmi sýslumannsins á Sauðárkróki:
Ytra-Skörðugil III á nýbýli úr landi Ytra-Skörðugils II, Seyluhreppi.
Í umdæmi sýslumannsins á Akureyri:
Laugarholt II á býli úr landi Vökulands, Eyjafjarðarsveit.
Í umdæmi sýslumannsins á Húsavík:
Gautlönd III á nýbýli úr landi Gautlanda I, Skútustaðahreppi.
Í umdæmi sýslumannsins á Hvolsvelli:
Grásteinn á hrossaræktarbýli úr landi Snjallsteinshöfða II, Holta- og Landssveit.
Í umdæmi sýslumannsins á Selfossi:
Hraunteigur á iðnaðar- og þjónustubýli úr landi Réttarholts, Gnúpverjahreppi,
Laugar II á garðyrkjubýli úr landi Lauga, Hrunamannahreppi,
Háagerði á garðyrkjubýli úr landi Hæðarenda, Grímsneshreppi,
Eystri-Þurá I á býli úr landi Eystri-Þurár, Ölfushreppi og
Einiholt II á býli úr landi Einiholts, Biskupstungnahreppi.
Í umdæmi sýslumannsins í Reykjavík:
Kirkjumór á trjáræktarbýli úr landi Mosfellskirkju í Mosfellsbæ.

Menntamálaráðuneytinu, 31. desember 1997.

F. h. r.
Árni Gunnarsson.

Karítas H. Gunnarsdóttir.

31. desember 1997 1813 Nr. 773

AUGLÝSING

um breytingu á svæðisskipulagi Þingvalla-, Grímsnes- og Grafningshreppa 1995 - 2015, Mýrarkot í Grímsneshreppi.

Samkvæmt ósk hreppsnefndar Grímsneshrepps hefur skipulagsstjórn ríkisins þann 17. desember 1997 staðfest breytingu á svæðisskipulagi Þingvalla-, Grímsnes- og Grafningshreppa 1995-2015 sem staðfest var 17. desember 1996, sbr. 3. og 4. mgr. 19. gr. skipulagslaga nr. 19/1964.

Breytingin er sú að afmörkun svæðis fyrir sumarbústaðahverfi í landi Mýrarkots í Grímsneshreppi breytist lítillega.

Hreppsnefnd Grímsneshrepps hefur lýst því yfir, að hún taki að sér að bæta það tjón, er einstakir aðilar kunna að verða fyrir við breytinguna.

Umhverfisráðuneytinu, 31. desember 1997.

F. h. r.
Magnús Jóhannesson.

Ingimar Sigurðsson.

31. desember 1997 Nr. 774

AUGLÝSING

um staðfestingu á aðalskipulagi Skútustaðahrepps 1996-2015

Samkvæmt skipulagslögum nr. 19, 21. maí 1964 hefur ráðherra þann 31. desember 1997 staðfest aðalskipulag Skútustaðahrepps 1996 - 2015.

Skipulagsuppdráttur og greinargerð hafa hlotið þá meðferð sem skipulagslög nr. 19/1964 mæla fyrir um. Samþykki sveitarstjórnar Skútustaðahrepps og Náttúruverndar ríkisins, sbr. lög nr. 36/1974, liggur fyrir og skipulagsstjórn ríkisins hefur afgreitt erindið til staðfestingar.

Um efnistöku í Jarðbaðshólum gildir áfram 1. mgr. 3. gr. laga nr. 36/1974 sem og á þjónustusvæði (baðaðstöðu) austan þeirra og hefur skipulagi verið frestað á þessum stöðum.

Jafnframt fellur úr gildi aðalskipulag Reykjahlíðar með síðari breytingu sbr. auglýsingu í B-deild Stjórnartíðinda nr. 330/1986.

Umhverfisráðuneytinu, 31. desember 1997.

Guðmundur Bjarnason.

Magnús Jóhannesson.

B 125
Gutenberg

Endurprentað blað.

AUGLÝSING

um staðfestingu á breytingu á deiliskipulagi staðgreinireits nr. 1.161, Suðurgata 22, Reykjavík.

Samkvæmt skipulagslögum nr. 19, 21. maí 1964 hefur ráðherra þann 31. desember 1997 staðfest breytingu á deiliskipulagi staðgreinireits 1.161, á milli Kirkjugarðsstígs, Garðastrætis, Túngötu og Suðurgötu , sem staðfest var 26. ágúst 1993.

Breytingin varðar lóðina nr. 22 við Suðurgötu á þann veg að hæð hússins verði óbreytt, þ.e. miðað við samþykktan uppdrátt frá 1927 og flatarmálstölur breytast til samræmis.

Skipulagsuppdráttur og greinargerð hafa hlotið þá meðferð sem skipulagslög nr. 19/1964 mæla fyrir um. Samþykki borgarstjórnar Reykjavíkur liggur fyrir og skipulagsstjórn ríkisins hefur afgreitt erindið til staðfestingar.

Umhverfisráðuneytinu, 31. desember 1997.

Guðmundur Bjarnason.

Magnús Jóhannesson.

Nr. 776 31. desember 1997

AUGLÝSING

um breytingu á aðalskipulagi Ísafjarðar 1989-2009.

Samkvæmt skipulagslögum nr. 19, 21. maí 1964 hefur ráðherra, þann 31. desember 1997, staðfest breytingar á aðalskipulagi Ísafjarðar 1989-2009, frá 31. október 1990, með síðari breytingum.

Breytingar eru eftirfarandi:

– Atvinnusvæði í Krók (á uppfyllingu nyrst við Fjarðarstræti) er breytt í íbúðarsvæði.

– Sólgata og Hrannargata sameinast í gatnamótum við nýja safnbraut meðfram sjónum norðan Fjarðarstrætis.

– Fjarðarstræti verður lokað við Hrannargötu og Eyrargata flyst utar, frá gatnamótum við Hrannargötu og Sólgötu.

Uppdráttur þessi og greinargerð hafa hlotið þá meðferð sem skipulagslög nr. 19/1964 mæla fyrir um og samþykki bæjarstjórnar Ísafjarðar. Skipulagsstjórn ríkisins hefur afgreitt breytinguna til staðfestingar.

Umhverfisráðuneytinu, 31. desember 1997

Guðmundur Bjarnason.

Magnús Jóhannesson.

AUGLÝSING

um breytingu á aðalskipulagi Grindavíkur 1990-2010, viðauki.

Samkvæmt ósk bæjarstjórnar Grindavíkurbæjar hefur skipulagsstjórn ríkisins þann 30. desember 1997 staðfest breytingu á aðalskipulagi Grindavíkur 1990-2010, viðauki, sbr. 3. og 4. mgr. 19. gr. skipulagslaga nr. 19/1964.

Um er að ræða eftirtaldar breytingar:

- Lóð Hitaveitu Suðurnesja stækkar til suðurs.
- Inn kemur svæði fyrir ylrækt og léttan iðnað austan Grindavíkurvegar.
- Lögun og stærð lóðar fyrir heilsu- og ferðaþjónustu breytist skv. þegar auglýstu deiliskipulagi frá mars 1996.
- Lögun iðnaðarlóðar norðan lóns breytist (minnkar) skv. auglýstu deiliskipulagi frá mars 1996.
- Reiðstígur meðfram Grindavíkurvegi kemur inn skv. nýja deiliskipulaginu.
- Auk þess eru settar inn nýjar upplýsingar/staðreyndir s.s. um línulagnir, náttúruminjaskrá, skógrækt o.fl.

Bæjarstjórn Grindavíkurbæjar hefur lýst því yfir, að hún taki að sér að bæta það tjón, er einstakir aðilar kunna að verða fyrir við breytinguna.

Umhverfisráðuneytinu, 31. desember 1997.

F. h. r.
Magnús Jóhannesson.

Ingimar Sigurðsson.

Nr. 778 1816

EMBÆTTI OG SÝSLANIR

1996:

6. febrúar var leyfi Ásmundar Jóhannssonar til málflutnings fyrir héraðsdómi afturkallað.

12. júní var Michael Psomas skipaður kjörræðismaður Íslands með aðalræðismannsstigi í Nicosíu, Kýpur.

S.d. var Stefanía Reinhardsdóttir Khalifeh skipuð kjörræðismaður Íslands með aðalræðismannsstigi í Amman, Jórdaníu.

S.d. var gefin út löggilding handa Þóróri Heimi Sveinssyni héraðsdómslögmanni til þess að vera fasteigna- og skipasali.

17. október var Jakobi V. Jónassyni lækni veitt heimild til þess að reka lækningastofu frá og með 1. janúar til og með 31. desember 1997.

20. október var Jóni Snorrasyni veitt viðurkenning til þess að vera ræðismaður fyrir Lettland í Reykjavík.

25. október var gefin út löggilding handa Gísla Marinó Auðbergssyni héraðsdómslögmanni til þess að vera fasteigna- og skipasali.

16. desember var gefið út skipunarbréf handa séra Jóni Helga Þórarinssyni fyrir Langholtsprestakalli í Reykjavíkurprófastsdæmi vestra frá 1. janúar 1997 að telja.

17. desember var Bogi Nilsson skipaður til þess að vera ríkislögreglustjóri frá 1. júlí 1997 að telja.

S.d. desember var Haraldur Johannessen skipaður til þess að vera varalögreglustjóri í Reykjavík frá 1. júlí 1997 að telja.

18. desember var Boga Hjálmtýssyni lögfræðingi veitt leyfi til málflutnings fyrir héraðsdómi.

S.d. var Þorgerði Erlendsdóttur lögfræðingi veitt leyfi til málflutnings fyrir héraðsdómi.

19. desember skilaði Guðlaug Geirsdóttir löggiltur fasteigna- og skipasali leyfisbréfi sínu til fasteigna- og skipasölu til ráðuneytisins, frá og með þeim degi fellur leyfi hennar til fasteigna- og skipasölu niður.

24. desember var Karli Gauta Hjaltasyni lögfræðingi veitt leyfi til málflutnings fyrir héraðsdómi.

30. desember var Heimi Steinssyni útvarpsstjóra veitt lausn frá embætti frá 15. desember 1996 að telja, að hans eigin ósk.

1997:

2. janúar var Árna Hauki Björnssyni lögfræðingi veitt leyfi til málflutnings fyrir héraðsdómi.

S.d. var Mukunda Bhakta Shrestha skipaður kjörræðismaður Íslands með ræðismannsstigi í Kathmandu, Nepal.

S.d. var Robert S. Horowitz skipaður kjörræðismaður Íslands með ræðismannstigi í Atlanta, Bandaríkjunum.

Gutenberg

7. janúar var Þorkeli Helgasyni, prófessor við raunvísindadeild Háskóla Íslands, veitt lausn frá embætti frá og með 1. janúar 1997 að telja, að hans eigin ósk.

S.d. var Jóhanni R. Benediktssyni lögfræðingi veitt leyfi til málflutnings fyrir héraðsdómi.

S.d. var J. Brent Haymond skipaður kjörræðismaður Íslands með vararæðismannsstigi í Salt Lake City, Bandaríkjunum.

15. janúar var gefið út skipunarbréf handa séra Hönnu Maríu Pétursdóttur fyrir Ásaprestakalli í Skaftafellsprófastsdæmi til fimm ára frá 10. janúar 1997 að telja.

16. janúar var Jónasi Bjarnasyni lækni veitt heimild til þess að reka lækningastofu frá og með 1. janúar 1998 til og með 31. desember 1998.

S.d. var Bergþóri Smára lækni veitt heimild til þess að reka lækningastofu frá og með 1. janúar 1998 til og með 31. desember 1998.

20. janúar var Björgu Thorarensen lögfræðingi veitt leyfi til málflutnings fyrir héraðsdómi.

S.d. var Önnu Louise Wilhelmsdóttur lögfræðingi veitt leyfi til málflutnings fyrir héraðsdómi.

S.d. var Bergþóru Sigmundsdóttur lögfræðingi veitt leyfi til málflutnings fyrir héraðsdómi.

21. janúar var gefin út löggilding handa Jóni Þórarinssyni til þess að vera fasteigna- og skipasali.

22. janúar var Sigrúnu Ástríði Eiríksdóttur M.A. veitt lausn frá stöðu lektors í spænsku við heimspekideild Háskóla Íslands frá 1. ágúst 1997 að telja, að hennar eigin ósk.

23. janúar var Johan Leopold denBeer Poortugael, kjörræðismanni Íslands í Rotterdam, veitt lausn frá störfum.

S.d. var séra Braga Friðrikssyni veitt lausn frá embætti sóknarprests í Garðaprestakalli í Kjalarnesprófastsdæmi og frá embætti prófasts í Kjalarnesprófastsdæmi, að eigin ósk frá 1. apríl 1997 að telja.

28. janúar var gefin út löggilding handa Pálma Bergmann Almarssyni til þess að vera fasteigna- og skipasali.

30. janúar var Jóhönnu Hjaltadóttur veitt viðurkenning til þess að vera ræðismaður fyrir Sviss í Reykjavík.

6. febrúar var Árna Páli Árnasyni lögfræðingi veitt leyfi til málflutnings fyrir héraðsdómi.

S.d. var endurútgefið leyfi handa Sigrúnu Jóhannesdóttur lögfræðingi til málflutnings fyrir héraðsdómi.

7. febrúar var gefin út löggilding handa Unnari Smára Ingimundarsyni til þess að vera fasteigna- og skipasali.

10. febrúar var Guðjóni J. Björnssyni lögfræðingi veitt leyfi til málflutnings fyrir héraðsdómi.

12. febrúar var Ingibjörgu Þorsteinsdóttur lögfræðingi veitt leyfi til málflutnings fyrir héraðsdómi.

S.d. var Stefáni Eiríkssyni lögfræðingi veitt leyfi til málflutnings fyrir héraðsdómi.

13. febrúar var Kolbeini Kristóferssyni lækni veitt heimild til þess að reka lækningastofu frá og með 1. janúar til og með 31. desember 1997.

14. febrúar var Jóni Sveinssyni héraðsdómslögmanni veitt leyfi til málflutnings fyrir Hæstarétti.

17. febrúar var Örn Eggert Guðmundsson skipaður kjörræðismaður Íslands með vararæðismannsstigi í Louisville, Kentucky, Bandaríkjunum.

19. febrúar var Sesselju Erlu Árnadóttur lögfræðingi veitt leyfi til málflutnings fyrir héraðsdómi.

20. febrúar skilaði Gísli Maack löggiltur fasteigna- og skipasali leyfisbréfi sínu til fasteigna- og skipasölu og fellur því niður frá þeim tíma heimild hans til að starfa sem fasteigna- og skipasali.

25. febrúar var gefin út löggilding handa Hauki Friðrikssyni til þess að vera fasteigna- og skipasali.

s.d. var gefið út skipunarbréf handa séra Gunnari Kristjánssyni, sóknarpresti í Reynivallaprestakalli, til þess að vera prófastur í Kjalarnesprófastsdæmi til fimm ára frá 1. apríl 1997 að telja.

S.d. var gefið út skipunarbréf handa séra Magnúsi G. Gunnarssyni fyrir Dalvíkurprestakalli í Eyjafjarðarprófastsdæmi til fimm ára frá 15. febrúar 1997 að telja.

4. mars var gefin út löggilding handa Bjarna G. Björgvinssyni til þess að vera fasteigna- og skipasali.

6. mars fékk Baldur P. Erlingsson afhent leyfisbréf sitt til málflutnings fyrir héraðsdómi.

S.d. var Erlingi Sigtryggssyni lögfræðingi veitt leyfi til málflutnings fyrir héraðsdómi.

S.d. skilaði Ásbjörn Jónsson löggiltur fasteigna- og skipasali leyfisbréfi sínu til fasteigna- og skipasölu og fellur því niður frá þeim tíma heimild hans til að starfa sem fasteigna- og skipasali.

11. mars lagði Símon Ólason inn leyfisbréf sitt til málflutnings fyrir héraðsdómi.

12. mars var Ingvari Sverrissyni lögfræðingi veitt leyfi til málflutnings fyrir héraðsdómi.

S.d. var gefin út löggilding handa Ingólfi Geir Gissurarsyni til þess að vera fasteigna- og skipasali.

14. mars var gefin út staðfesting á því að Þorsteinn Thorlacius fullnægi skilyrðum til þess að vera fasteigna- og skipasali.

S.d. var Ásgeiri Magnússyni héraðsdómslögmanni veitt leyfi til málflutnings fyrir Hæstarétti.

18. mars var Rúnari Guðjónssyni lögfræðingi veitt leyfi til málflutnings fyrir héraðsdómi.

S.d. var gefin út löggilding handa Sigurði Júlíusi Sigurðssyni til þess að vera fasteigna- og skipasali.

21. mars var Braga Gunnarssyni lögfræðingi veitt leyfi til málflutnings fyrir héraðsdómi.

2. apríl var gefin út löggilding handa Hauki Geir Garðarssyni til þess að vera fasteigna- og skipasali.

7. apríl var Feldísi Lilju Óskarsdóttur lögfræðingi veitt leyfi til málflutnings fyrir héraðsdómi.

S.d. var Sóleyju Ragnarsdóttur lögfræðingi veitt leyfi til málflutnings fyrir héraðsdómi.

S.d. var Jacobus Bernardus Mulders skipaður kjörræðismaður Íslands með ræðismannsstigi í Amsterdam, Hollandi.

S.d. var Omer Keith Reed skipaður kjörræðismaður Íslands með ræðismannsstigi í Phoenix, Bandaríkjunum.

S.d. var Sigurjón Sighvatsson skipaður kjörræðismaður Íslands með vararæðismannsstigi í Los Angeles, Bandaríkjunum.

S.d. var Per-Olof Winquist veitt lausn frá embætti sem kjörræðismaður Íslands með vararæðismannsstigi í Varberg, Svíþjóð.

8. apríl var Guðjóni Ármanni Jónssyni héraðsdómslögmanni veitt leyfi til málflutnings fyrir Hæstarétti.

11. apríl var Ulrich Hirt skipaður kjörræðismaður Íslands með ræðismannsstigi í Bern, Sviss.

15. apríl var Sigurði Gunnarssyni lögfræðingi veitt leyfi til málflutnings fyrir héraðsdómi.

16. apríl var séra Bjarna Guðjónssyni veitt lausn frá embætti sóknarprests í Valþjófsstaðarprestakalli í Múlaprófastsdæmi að eigin ósk frá 1. október 1997 að telja.

17. apríl var Hlyni Jónssyni lögfræðingi veitt leyfi til málflutnings fyrir héraðsdómi.

S.d. var Gunnari Viðar lögfræðingi veitt leyfi til málflutnings fyrir héraðsdómi.

21. apríl lagði Anna Dóra Helgadóttir inn leyfisbréf sitt til málflutnings fyrir héraðsdómi.

22. apríl var Skúla Magnússyni lögfræðingi veitt leyfi til málflutnings fyrir héraðsdómi.

S.d. var Katrínu Hilmarsdóttur lögfræðingi veitt leyfi til málflutnings fyrir héraðsdómi.

S.d. lagði Pétur Einarsson inn leyfisbréf sitt til málflutnings fyrir héraðsdómi.

23. apríl var gefin út löggilding handa Jóni Sigfúsi Sigurjónssyni héraðsdómslögmanni til þess að vera fasteigna- og skipasali.

28. apríl var gefin út löggilding handa Guðbjörgu Ósk Jónsdóttur til þess að vera fasteigna- og skipasali.

2. maí var Sigurði Guðmundssyni lögfræðingi veitt leyfi til málflutnings fyrir héraðsdómi.

S.d. var Jónu Björk Guðnadóttur lögfræðingi veitt leyfi til málflutnings fyrir héraðsdómi.

6. maí var Rögnvaldi Ingólfssyni dýralækni veitt lausn frá embætti héraðsdýralæknis í Dalaumdæmi að eigin ósk frá 1. júlí 1997 að telja.

S.d. var Sigurbjörgu Ólöfu Bergsdóttur dýralækni veitt lausn frá embætti héraðsdýralæknis í Norðausturlandsumdæmi að eigin ósk frá 1. júlí 1997 að telja.

S.d. var Atla Helgasyni lögfræðingi veitt leyfi til málflutnings fyrir héraðsdómi.

9. maí var Hönnu Maríu Arnórsdóttur dýralækni veitt leyfi til þess að stunda dýralækningar hér á landi.

20. maí var Sölvi Sveinsson skipaður skólameistari við Fjölbrautaskólann við Ármúla frá og með 1. júní 1997.

21. maí var gefið út skipunarbréf handa séra Arnaldi Bárðarsyni fyrir Ljósavatnsprestakalli í Þingeyjarprófastsdæmi til fimm ára frá 1. júní 1997 að telja.

22. maí var Kazim Münir Hamamcioglu skipaður kjörræðismaður Íslands með aðalræðismannsstigi í Istanbul, Tyrklandi.

23. maí var séra Páli Pálssyni veitt lausn frá embætti sóknarprests í Bergþórshvolsprestakalli í Rangárvallaprófastsdæmi að eigin ósk fyrir aldurs sakir frá 1. júní 1997 að telja.

26. maí var gefin út löggilding handa Runólfi Gunnlaugssyni viðskiptafræðingi til þess að vera fasteigna- og skipasali.

28. maí var Þorsteinn A. Jónsson lögfræðingur skipaður forstjóri Fangelsismálastofnunar frá 1. júlí 1997 að telja.

29. maí var séra Ragnari Fjalari Lárussyni veitt lausn frá embætti sóknarprests í Hallgrímsprestakalli í Reykjavíkurprófastsdæmi vestra að eigin ósk fyrir aldurs sakir frá 1. júlí 1997 að telja.

S.d. var Jónasi Þór Guðmundssyni lögfræðingi veitt leyfi til málflutnings fyrir héraðsdómi.

S.d. var gefin út löggilding handa Ásmundi Skeggjasyni til þess að vera fasteigna- og skipasali.

S.d. var Ásmundi Jóhannssyni héraðsdómslögmanni að nýju veitt leyfi til málflutnings fyrir héraðsdómi.

S.d. var Stephan Vilberg Benediktsson skipaður kjörræðismaður Íslands með ræðismannsstigi í Calgary, Kanada.

S.d. var Hui Kim skipaður kjörræðismaður Íslands með vararæðismannsstigi í Seoul, Suður-Kóreu.

S.d. var Poul Westring Weber skipaður kjörræðismaður Íslands með ræðismannsstigi í Bangkok, Tælandi.

30. maí var gefin út löggilding handa Magneu Sigríði Sverrisdóttur til þess að vera fasteigna- og skipasali.

S.d. var gefin út löggilding handa Guðmundi Sigurjónssyni til þess að vera fasteigna- og skipasali.

S.d. var Inga Árnadóttir skipuð kjörræðismaður Íslands með ræðismannsstigi í Melbourne, Ástralíu.

4. júní var Jónínu Sigrúnu Lárusdóttur lögfræðingi veitt leyfi til málflutnings fyrir héraðsdómi.

6. júní 1997 var Ólafur Börkur Þorvaldsson héraðsdómari skipaður til þess að vera dómari við héraðsdóm Suðurlands frá 1. júlí 1997 að telja.

S.d. var Chamnarn Viravan skipaður kjörræðismaður Íslands með aðalræðismannsstigi í Bangkok, Tælandi.

8. júní var gefið út skipunarbréf handa séra Hans Markúsi Hafsteinssyni fyrir Garðaprestakalli í Kjalarnesprófastsdæmi frá 16. júní 1997 að telja.

9. júní var gefin út löggilding handa Helmut Helga Hinrichsen til þess að vera skjalþýðandi úr íslensku á þýsku.

12. júní var gefin út löggilding handa Þóröi Ingvarssyni til þess að vera fasteigna-, fyrirtækja- og skipasali.

18. júní var Haraldi Erni Ólafssyni lögfræðingi veitt leyfi til málflutnings fyrir héraðsdómi.

19. júní var Eyjólfur Guðmundsson skipaður skólameistari við Framhaldsskóla Austur-Skaftafellssýslu frá og með 1. ágúst 1997.

S.d. var gefið út skipunarbréf handa Skúla Sigurði Ólafssyni guðfræðingi sem aðstoðarprestur í Ísafjarðarprestakalli í Ísafjarðarprófastsdæmi til tveggja ára frá 20. apríl 1997 að telja.

23. júní var gefin út löggilding handa Kristínu Ágústu Björnsdóttur til þess að vera fasteigna-, fyrirtækja- og skipasali.

S.d. var gefið út skipunarbréf handa séra Sigurði Pálssyni sem aðstoðarprestur í Hallgrímsprestakalli í Reykjavíkurprófastsdæmi vestra til fjögurra ára frá 1. júlí 1997 að telja.

S.d. var gefið út skipunarbréf handa séra Bjarna Þór Bjarnasyni sem aðstoðarprestur í Garðaprestakalli í Kjalarnesprófastsdæmi til fjögurra ára frá 16. júní 1997 að telja.

26. júní var Helga M. Steinsson skipuð skólameistari við Verkmenntaskóla Austurlands frá og með 1. ágúst 1997.

27. júní var Benedikt Bogason lögfræðingur skipaður skrifstofustjóri við lagasvið dóms- og kirkjumálaráðuneytisins frá 1. júlí 1997 að telja.

S.d. var Eiríkur Guðmundsson skipaður skólameistari við Menntaskólann við Sund frá og með 1. ágúst 1997.

S.d. var séra Birni Jónssyni prófasti veitt lausn frá embætti sóknarprests í Garðaprestakalli og frá embætti prófasts í Borgarfjarðarprófastsdæmi að eigin ósk fyrir aldurs sakir frá 7. október 1997 að telja.

30. júní var Sigurbjörgu Ástu Jónsdóttur lögfræðingi veitt leyfi til málflutnings fyrir héraðsdómi.

1. júlí var gefið út skipunarbréf handa séra Birgi Ásgeirssyni til að vera sjúkraprestur í Kaupmannahöfn til eins árs frá 1. júlí 1997 að telja.

10. júlí var gefin út löggilding handa Erlendi Davíðssyni til þess að vera fasteigna-, fyrirtækja- og skipasali.

S.d. var Lísu Karen Yoder lögfræðingi veitt leyfi til málflutnings fyrir héraðsdómi.

S.d. var Stefán L. Stefánsson skipaður aðalræðismaður Íslands í New York, Bandaríkjunum.

11. júlí var Henning Ove Knudsen skipaður kjörræðismaður Íslands með ræðismannsstigi í Randers, Danmörku.

S.d. var Aage Vestergaard skipaður kjörræðismaður Íslands með ræðismannsstigi í Kolding, Danmörku.

S.d. var Niels Jensen skipaður kjörræðismaður Íslands með ræðismannsstigi í Hirtshals, Danmörku.

S.d. var Dorothy Cartwright skipuð kjörræðismaður Íslands með vararæðismannsstigi í San Francisco, Bandaríkjunum.

14. júlí var endurútgefin löggilding handa Gunnari Jóhanni Birgissyni hæstaréttarlögmanni til þess að vera fasteigna-, fyrirtækja- og skipasali.

16. júlí var Flosi Karlsson læknir sviptur leyfi til þess að ávísa: Öllum eftirritunarskyldum lyfjum, svefnlyfjum NO5C, róandi lyfjum NO5B, frá og með þeim degi að telja.

S.d. var Sæmundur Haraldsson sviptur lækningaleyfi.

17. júlí var gefið út skipunarbréf handa séra Ingimar Ingimarssyni sóknarpresti í Þórshafnarprestakalli til þess að vera prófastur í Þingeyjarprófastsdæmi frá 1. ágúst 1997 að telja.

18. júlí var herra Ólafi Skúlasyni, biskupi Íslands, veitt lausn frá embætti að eigin ósk frá 1. janúar 1998 að telja.

21. júlí var Stefáni Hauki Jóhannessyni lögfræðingi veitt leyfi til málflutnings fyrir héraðsdómi.

22. júlí var Hauki Guðmundssyni lögfræðingi veitt leyfi til málflutnings fyrir héraðsdómi.

S.d. var gefin út löggilding handa Karli Georg Sigurbjörnssyni héraðsdómslögmanni til þess að vera fasteigna-, fyrirtækja- og skipasali.

23. júlí var gefin út löggilding handa Ástríði Grímsdóttur til þess að vera fasteigna-, fyrirtækja- og skipasali.

7. ágúst fékk Berglind Svavarsdóttir afhent leyfisbréf sitt til málflutnings fyrir héraðsdómi.

11. ágúst fékk Halldór Jónsson afhent leyfisbréf sitt til málflutnings fyrir héraðsdómi.

12. ágúst var Stefaníu Guðrúnu Sæmundsdóttur lögfræðingi veitt leyfi til málflutnings fyrir héraðsdómi.

19. ágúst var séra Árna Sigurðssyni veitt lausn frá embætti sóknarprests í Þingeyraklausturprestakalli í Húnavatnsprófastsdæmi að eigin ósk fyrir aldurs sakir frá 1. október 1997 að telja.

22. ágúst lagði Bryndís Helgadóttir inn leyfisbréf sitt til málflutnings fyrir héraðsdómi.

28. ágúst var Hjalta Pálmasyni lögfræðingi veitt leyfi til málflutnings fyrir héraðsdómi.

29. ágúst var Eyvindi G. Gunnarssyni lögfræðingi veitt leyfi til málflutnings fyrir héraðsdómi.

S.d. lagði Brynhildur G. Flóvenz inn leyfisbréf sitt til málflutnings fyrir héraðsdómi.

2. september var séra Guðmundi Óla Ólafssyni prófasti veitt lausn frá embætti sóknarprests í Skálholtsprestakalli og frá embætti prófasts í Árnesprófastsdæmi að eigin ósk fyrir aldurs sakir frá 1. desember 1997 að telja.

3. september fékk Valur Árnason afhent leyfisbréf sitt til málflutnings fyrir héraðsdómi.

S.d. lagði Sesselja Jónsdóttir inn leyfisbréf sitt til málflutnings fyrir héraðsdómi.

8. september var gefið út skipunarbréf handa séra Þór Haukssyni sem aðstoðarprestur í Árbæjarprestakalli frá 1. september 1995 til 1. september 1999.

15. september var gefið út skipunarbréf handa Loga Guðbrandssyni sem héraðsdómara við héraðsdóm Austurlands frá 1. október 1997 að telja.

S.d. lagði Eyjólfur Á. Kristjánsson inn leyfisbréf sitt til málflutnings fyrir héraðsdómi.

18. september var Áslaugu Magnúsdóttur lögfræðingi veitt leyfi til málflutnings fyrir héraðsdómi.

19. september var Carl Christian Nielsen skipaður kjörræðismaður Íslands með vararæðismannsstigi í Odense, Danmörku.

S.d. var Rose Birgitta Maigull Hallberg skipuð kjörræðismaður Íslands með ræðismannsstigi í Portimao, Portúgal.

22. september var Kristínu Briem héraðsdómslögmanni veitt leyfi til málflutnings fyrir Hæstarétti.

24. september var gefið út skipunarbréf handa Önnu Sigríði Pálsdóttur sem aðstoðarprestur í Grafarvogsprestakalli í Reykjavíkurprófastsdæmi eystra til tveggja ára frá 1. september 1997 að telja.

S.d. lagði Sigurbjörg Ásta Jónsdóttir inn leyfisbréf sitt til málflutnings fyrir héraðsdómi.

29. september var gefið út skipunarbréf handa séra Þorbirni Hlyni Árnasyni sóknarpresti í Borgarprestakalli til þess að vera prófastur í Borgarfjarðarprófastsdæmi frá 8. október 1997 að telja.

30. september var Sigurði Jónssyni héraðsdómslögmanni veitt leyfi til málflutnings fyrir Hæstarétti.

1. október var Ásdísi Ármannsdóttur lögfræðingi veitt leyfi til málflutnings fyrir héraðsdómi.

3. október var Sólveigu Bachmann Gunnarsdóttur lögfræðingi veitt leyfi til málflutnings fyrir héraðsdómi.

6. október var Valgeiri Pálssyni héraðsdómslögmanni veitt leyfi til málflutnings fyrir Hæstarétti.

S.d. var Tómasi Jónssyni héraðsdómslögmanni veitt leyfi til málflutnings fyrir Hæstarétti.

S.d. var Helgu Loftsdóttur lögfræðingi veitt leyfi til málflutnings fyrir héraðsdómi.

9. október var Kristni Kolbeinssyni afhent leyfi til fasteigna- og skipasölu.

10. október var Gunnari Guðmundssyni veitt lausn frá stöðu prófessors við Háskóla Íslands frá og með 1. janúar 1998.

S.d. var Sigmundi Magnússyni veitt lausn frá stöðu dósents við Háskóla Íslands frá og með 1. janúar 1998.

S.d. var Baldri F. Sigfússyni veitt lausn frá stöðu dósents við Háskóla Íslands samkvæmt eigin ósk frá og með 1. október 1997.

15. október var Sólveigu Jóhönnu Guðmundsdóttur lögfræðingi veitt leyfi til málflutnings fyrir héraðsdómi.

17. október var Kristni Ólafssyni afhent leyfisbréf sitt til málflutnings fyrir Hæstarétti.

20. október var Guðmundi Ásgeirssyni veitt viðurkenning til að vera kjörræðismaður Kýpur með ræðismannsstigi í Reykjavík.

21. október var Borja Churruca Barrie skipaður kjörræðismaður Íslands í Bilbao, Spáni.

S.d. var Örn Arnar skipaður kjörræðismaður Íslands í Minneapolis, Bandaríkjunum.

S.d. var Kelly Viggo Nicolaisen skipaður kjörræðismaður Íslands með ræðismannsstigi í Angmagssalik, Grænlandi.

23. október var gefið út skipunarbréf handa séra Ólafi Jóhannssyni sem sóknarprestur í Grensásprestakalli í Reykjavíkurprófastsdæmi vestra til fimm ára frá 1. nóvember 1997 að telja.

S.d. var gefið út skipunarbréf handa cand. theol. Sveinbirni R. Einarssyni sem sóknarprestur í Þingeyrarklausturspresta kalli í Húnavatnsprófastsdæmi til fimm ára frá 1. nóvember 1997 að telja.

29. október var gefið út skipunarbréf handa séra Úlfari Guðmundssyni sóknarpresti í Eyrarbakkaprestakalli til þess að vera prófastur í Árnesprófastsdæmi í fimm ár frá 1. desember 1997 að telja.

3. nóvember var gefið út skipunarbréf handa Símoni Sigvaldasyni sem saksóknara við embætti ríkissaksóknara frá 1. janúar 1998 að telja.

S.d. var Karli Axelssyni héraðsdómslögmanni veitt leyfi til málflutnings fyrir Hæstarétti.

4. nóvember var Ástu Sigrúnu Helgadóttur lögfræðingi veitt leyfi til málflutnings fyrir héraðsdómi.

6. nóvember lagði Birgir Guðjón Magnússon inn leyfisbréf sitt til málflutnings fyrir héraðsdómi.

10. nóvember var Sveinbirni Björnssyni veitt lausn samkvæmt eigin ósk frá embætti prófessors í jarðeðlisfræði við eðlisfræðiskor við raunvísindadeild Háskóla Íslands frá og með 1. janúar 1998.

13. nóvember var Kristjáni Birgi Thorlacius lögfræðingi veitt leyfi til málflutnings fyrir héraðsdómi.

14. nóvember fékk Pétur Einarsson afhent leyfisbréf sitt til málflutnings fyrir héraðsdómi.

S.d lagði Sigríður Ásgeirsdóttir inn leyfisbréf sitt til málflutnings fyrir héraðsdómi.

20. nóvember var Auði Hauksdóttur veitt lausn frá stöðu lektors við Kennaraháskóla Íslands samkvæmt eigin ósk frá og með 1. ágúst 1998.

S.d. var Guðmundi Sigurðssyni dr. juris veitt leyfi til málflutnings fyrir héraðsdómi.

27. nóvember var Einari Karli Hallvarðssyni héraðsdómslögmanni veitt leyfi til málflutnings fyrir Hæstarétti.

S.d. var gefið út skipunarbréf handa séra Sigurði Pálssyni sem sóknarprestur í Hallgrímsprestakalli í Reykjavíkurprófastsdæmi vestra til fjögurra ára frá 1. janúar 1998 að telja.

S.d. var gefið út skipunarbréf handa séra Agli Hallgrímssyni sem sóknarprestur í Skálholtsprestakalli í Árnesprófastsdæmi til fimm ára frá 1. janúar 1998 að telja.

S.d. var gefið út skipunarbréf handa cand. theol. Jóni Ármanni Gíslasyni sem sóknarprestur í Skinnastaðarprestakalli í Þingeyjarprófastsdæmi til fimm ára frá 1. desember 1997 að telja.

S.d. var gefið út skipunarbréf handa séra Eðvarði Ingólfssyni sem sóknarprestur í Garðaprestakalli í Borgarfjarðarprófastsdæmi til fimm ára frá 1. desember 1997 að telja.

28. nóvember var Sigríði Elsu Kjartansdóttur lögfræðingi veitt leyfi til málflutnings fyrir héraðsdómi.

1. desember var Guðlaugu Brynju Ólafsdóttur lögfræðingi veitt leyfi til málflutnings fyrir héraðsdómi.

2. desember fékk Sólveig Bachmann Gunnarsdóttir afhent leyfisbréf sitt til málflutnings fyrir héraðsdómi.

3. desember var Guðrúnu Sveinsdóttur lögfræðingi veitt leyfi til málflutnings fyrir héraðsdómi.

4. desember var gefin út löggilding handa Kristni Tómassyni til þess að vera fasteigna-, fyrirtækja- og skipasali.

S.d. var Þóreyju Sigríði Þórðardóttur lögfræðingi veitt leyfi til málflutnings fyrir héraðsdómi.

8. desember var Unnari Smára Ingimundarsyni afhent leyfi til fasteigna- og skipasölu.

s.d. var fellt úr gildi leyfi Brynjars Franssonar til að stunda fasteigna-, fyrirtækja- og skipasölu.

s.d. var Guðjóni Ólafi Jónssyni lögfræðingi veitt leyfi til málflutnings fyrir héraðsdómi.

9. desember var Þorgeir Ingi Njálsson skipaður til þess að vera héraðsdómari við héraðsdóm Reykjaness frá 16. mars 1998 að telja.

10. desember var Karli Ólafi Karlssyni lögfræðingi veitt leyfi til málflutnings fyrir héraðsdómi.

15. desember var Árna Vilhjálmssyni veitt lausn samkvæmt eigin ósk frá stöðu prófessors við viðskipta- og hagfræðideild Háskóla Íslands frá og með 1. febrúar 1998.

16. desember var gefin út löggilding handa Ingimundi Einarssyni til þess að vera fasteigna-, fyrirtækja- og skipasali.

18. desember var Bogi Nilsson skipaður til þess að vera ríkissaksóknari frá 1. janúar 1998 að telja.

Nr. 779

SKRÁ

samvinnufélagatilkynninga sem birtust í Lögbirtingablaði 1997.

	Tbl. nr.
Búseti hsf., Mosfellsbæ	93
Búseti hsf., Reykjavík	68
Félagskaup svf., Reykjavík	52
Kaupfélag Austur-Skaftfellinga, Hornafirði	31
Kaupfélag Borgfirðinga, Borgarnesi	93
Kaupfélag Dýrfirðinga, Þingeyri	121
Kaupfélag Eyfirðinga, Akureyri	68
Kaupfélag Fáskrúðsfirðinga, Fáskrúðsfirði	31, 68
Kaupfélag Héraðsbúa, Egilsstöðum	95
Kaupfélag Skagfirðinga, Sauðárkróki	31
Kaupfélag Stöðfirðinga, Stöðvarfirði	31
Kaupfélag Vestur-Húnvetninga, Hvammstanga	121
Kaupfélag Þingeyinga, Húsavík	52
Kf. Steingrímsfjarðar, Hólmavík	31
Mjólkurbú Borgfirðinga svf., Borgarnesi	31, 95
Mjólkurbú Flóamanna svf., Selfossi	121
Sjónvarpsfélag Hornafjarðar svf., Hornafjarðarbæ	68
Skjól bsf., Reykjavík	52
Sláturfélag Suðurlands svf.	68
Sölufélag Austur-Húnvetninga, Blönduósi	31

SKRÁ

tilkynninga um ný hlutafélög sem birtust í Lögbirtingablaði 1997.

	Tbl. nr.
ACO hf., Reykjavík	92
Bifreiðaskoðun hf., Reykjavík	72
Borealis leiga hf., Reykjavík	101
Damstahl hf., Reykjavík	63
DIS hf., Egilsstöðum	68
Eignarhaldsfélagið hf., Reykjavík	88
Félagsbústaðir hf., Reykjavík	85
Hint hf., Reykjavík	30
Húsatryggingar Reykjavíkur hf., Reykjavík	18
Íslenski hugbúnaðarsjóðurinn hf., Reykjavík	87
Íslenskir aðalverktakar hf. (ÍAV og á ensku IPC), Keflavíkurflugvelli	112
Ís-rokk hf., Reykjavík	106
Korsa hf., Reykjavík	94
Magnús & Rafn hf., Ólafsvík	93
Malbikunarstöðin Höfði hf., Reykjavík	10
Mótorís hf., Reykjavík	100
Norsk-íslenska framleiðslufélagið – NORÍS hf., Njarðvík	86
Nýmarkaðurinn hf. (Nýmark hf.), Reykjavík	110
Ofnar hf., Selfossi	30
Póstur og sími hf., Reykjavík	62
Ritþjálfi hf., Reykjavík	65
S.B.K. hf., Keflavík	48
S.G. hús hf., Selfossi	53
Saltskip hf., Hafnarfirði	92
Sjávarútvegssjóður Íslands hf., Akureyri	83
Skíma hf., Reykjavík	105
Skráningarstofan hf., Reykjavík	72
Snæfell hf., Dalvík	113
Sorpurðun Vesturlands hf., Borgarnesi	108
Sölumiðstöð hraðfrystihúsanna hf., Reykjavík	49
Tannlæknastofa Gunnars Þ. Helgasonar hf., Reykjavík	61
Umskipti hf., Reykjavík	88
Undirbúningsfélag Verðbréfaskráningar Íslands hf., Reykjavík	114
Útey hf., Vestmannaeyjum	63
Útgerðarfélagið Enni hf., Ólafsvík	93
Vaxtarsjóðurinn hf. (The Growth Fund Ltd.), Reykjavík	25
Verðbréfastofan hf., Reykjavík	10
Vélsmiðja KÁ hf., Selfossi	58
X-ferðir hf., Selfossi	76

SKRÁ

tilkynninga um ný einkahlutafélög sem birtust í Lögbirtingablaði 1997.

	Tbl. nr.
101 ehf., Reykjavík	74
1997 ehf., Laugarási	114
A.K. flutningar ehf., Þorlákshöfn	69
AB-bílaleigan ehf., Kópavogi	109
AB bílar innflutningur ehf., Hafnarfirði	61
Abalon ehf., Stöðvarfirði	96
Add-tækni ehf., Reykjavík	6
Aðalútgáfan ehf., Reykjavík	74
Aet ehf., Reykjavík	94
AJ ehf., Reykjavík	82
Akaice ehf., Reykjavík	98
Akrafjall ehf., Akranesi	86
Akstursleiðir ehf., Hafnarfirði	110
Aktiverum ehf., Reykjavík	83
Akurholt ehf., Garðabæ	50
Al-hugbúnaður ehf., Keflavík	110
Alflutningar ehf., Reykjavík	72
Alkast ehf., Eyrarbakka	58
Alkaup ehf., Kópavogi	82
Allt blikkverk ehf., Reykjavík	4
Allt viðhald ehf., Reykjavík	119
Alpa ehf., Reykjavík	105
Alpark ehf., Reykjavík	63
Alur blikksmiðja ehf., Kópavogi	108
Amber ehf., Seyðisfirði	66
Ametyst, hár- og förðunarstofa ehf., Ísafirði	12
AMÓL ehf., Seltjarnarnesi	58
Andlit ehf., Reykjavík	80
AnnEy ehf., Akureyri	88
Antikhornið ehf., Hafnarfirði	72
Apótek Austurbæjar ehf., Reykjavík	12
Apótek Keflavíkur ehf., Keflavík	115
Apótek Norðurbæjar ehf., Hafnarfirði	25
Aqua Sport ehf., heildverslun, Kópavogi	63
Arctic-Fiskur ehf., Hafnarfirði	114
Arnars ehf., Reykjavík	17
Arnhóll ehf., Króksfjarðarnesi	66
Aroma ehf., Hafnarfirði	119
Arpa ehf., Reykjavík	80
Atgeir ehf., Selfossi	64
Atgervi ehf., Reykjavík	85
Atli ehf., Reykjavík	80
Auglýsingafjelagið ehf., Reykjavík	80
Australind ehf., Hafnarfirði	49
AUTO ehf., Akureyri	10
Á.M. Sigurðsson ehf., Hafnarfirði	53
Á stöðinni ehf., Garðabæ	54
ÁÁ háþrýstiþvottur ehf., Njarðvík	101
Ábati ehf., Eskifirði	76
Ábótinn ehf., Gnúpverjahreppi	67
Áfram ehf., Reykjavík	79
ÁG ehf., Reykjavík	58
ÁGT lögmenn ehf., Reykjavík	96
Ágústína og Steinþór ehf., Mosfellsbæ	85
Áhöld og tæki ehf., Reykjavík	112
Ái ehf., Reykjavík	70
Álfasaga ehf., Reykjavík	7
Álfurinn Bæ ehf., Reykjavík	113
Álit ehf., Hafnarfirði	74
Álmáni ehf., Hafnarfirði	92
Áltak ehf., Reykjavík	72
Álverk ehf., Hafnarfirði	105
Árangur ehf., Seltjarnarnesi	80
Árholt ehf., Geldingsá, Svalbarðsstrandarhreppi	7
Áris ehf., Reykjavík	96
Árnes apótek ehf., Selfossi	63
Árvirkni ehf., Blönduósi	93
Ás ehf., Akranesi	52
Ásar-þvottastöð ehf., Vestmannaeyjum	107
B & G ehf., Reykjavík	83
B.G. Bros ehf., Neskaupstað	84
B.G. þjónustan ehf., Reykjavík	63
B.M.B. ehf., Reykjavík	48
B.Ó.S. ehf., Hafnarfirði	66

	Tbl. nr.
B.S. ehf., Selfossi	82
B.S. Smíði ehf., Reykjavík	61
Baðstofan ehf., Ísafirði	93
Bak við hús ehf., Reykjavík	105
Bakaríið okkar ehf., Hafnarfirði	114
Barmahlíð ehf., Reykjavík	61
Barnahúsið ehf., Akureyri	18
Barnakot ehf., Kópavogi	30
Barnatannlæknastofan ehf., Reykjavík	66
Baza ehf., Reykjavík	12
Bárðarbunga ehf., Reykjavík	6
Bátasmiðja Vestfjarða ehf., Ísafirði	88
Bátaútgerðin Ernan ehf., Reykjavík	85
BBC ÍSKÍN ehf., Garðabæ	76
Bergfast ehf., Keflavík	72
Bergmassi ehf., Reykjavík	119
Bernskan ehf., Suðureyri	107
Bes ehf., Selfossi	63
Betri fiskur ehf., Akureyri	53
BGB hf. Bliki-G.Ben., Dalvík	53
Bifreiðaverkstæði Halldórs A. Guðmundssonar ehf., Akranesi	94
Bifreiðaverkstæði Sigurðar Valdimarssonar ehf., Akureyri	53
Bifreiðaverkstæðið Ásinn ehf., Akranesi	53
Birgðaverslunin Gripið og greitt ehf., Reykjavík	96
Bílabarinn ehf., Reykjavík	76
Bílabón ehf., Reykjavík	92
Bílagarður ehf., Ísafirði	65
Bílageröi ehf., Þorkelshólshreppi	87
Bílalakk ehf., Reykjavík	66
Bílapartasala Garðabæjar ehf., Garðabæ	63
Bílasalan Höfði ehf., Reykjavík	94
Bílatorg ehf., Reykjavík	112
Bílavefurinn ehf., Reykjavík	66
Bílaverkstæði Gunnars Pálma ehf., Höfn	93
Bílaþjónustan ehf., Blönduósi	85
Bílgrip ehf., Reykjavík	69
Bílson ehf., Reykjavík	49
Bjargsýn ferðaþjónusta ehf., Patreksfirði	74
Bjargvætturinn ehf., Kópaskeri	17
Bjarni Kjartansson ehf., Hafnarfirði	93
Bjartur ehf., Reykjavík	83
Blaco ehf., Reykjavík	80
Blaðadreifing ehf., Reykjavík	53
Bláa lónið heilsuvörur ehf., Grindavík	92
Bláberg ehf., Vestmannaeyjum	108
Bláin ehf., Fellahreppi	53
BLB tíska ehf., Reykjavík	82
Blikahöfði ehf., Reykjavík	96
Blóðberg ehf., Reykjavík	113
Blómaland ehf., Höfn	62
Blómasmiðjan ehf., Reykjavík	61
Blómastiginn ehf., Reykjavík	81
Boðeind ehf., Reykjavík	78
Books á Íslandi ehf., Reykjavík	66
Borealis verk ehf. (hjáh. Borealis Works), Reykjavík	70
Borgarbón ehf., Reykjavík	65
Borgarlyf ehf., Borgarnesi	89
Borgarlist ehf., Reykjavík	18
Borgartún ehf., Reykjavík	78
Bortækni-Verktakar ehf., Reykjavík	92
Bókaforlagið Dægradvöl ehf., Reykjavík	25
Bókaútgáfan Hólar ehf., Akureyri	113
Bragi Friðfinnsson ehf., Reykjavík	59
Breiðamörk ehf., Hveragerði	98
Breiðavík ehf., Ólafsvík	96
Breki – ráðgjöf ehf., Reykjavík	29
Brekkukot ehf., Akureyri	12
Brimgljái ehf., Kópavogi	119
Brimnes fiskverkun ehf., Ólafsfirði	69
Brimvík ehf., Reykjavík	4
Bríx ehf., Ólafsfirði	83
Brokkur ehf., Egilsstöðum	62
Brunavarnir Stykkishólms og nágrennis ehf., Stykkishólmi	10
Bruni ehf., Selfossi	119
Brunnur ehf., Seyðisfirði	4
Brúartorg ehf., Borgarnesi	98
Brynjar Bjarnason ehf., Kópavogi	62
BT bílar ehf., Reykjavík	85
Budweiser umboðið ehf., Reykjavík	62
Bugt ehf., Reykjavík	69
Búhöldur ehf., Innri Akraneshreppi	112
Búkki ehf., Reykjavík	25

	Tbl. nr.
Búslóð ehf., Reykjavík	86
Bústaðavegur 153 ehf., Reykjavík	106
Búvangur ehf., Borgarbyggð	65
BV ehf., Akureyri	58
Byggðir og bú ehf., Garðabæ	48
Byggingarfélagið Aspir ehf., Kópavogi	85
Byggingarfélagið Klif ehf., Eskifirði	106
Byggt og flutt ehf., Neskaupstað	67
Byr SH 9 ehf., Grundarfirði	61
Bæjarás ehf., Egilsstöðum	107
Bæjarlind ehf., Kópavogi	92
Casa-spil ehf., Reykjavík	98
Contact ehf., Akureyri	66
Crafs ehf., Kópavogi	86
Dagný ehf., Akranesi	83
Dalbrún ehf., Borgarnesi	4
Dalshraun 15 ehf., Hafnarfirði	113
Dalton ehf., Akureyri	93
Dansk-íslenska fóðurfélagið ehf., Sandgerði	100
Darri ehf., Grenivík	25
DATEK – ÍSLAND ehf., Reykjavík	58
Dekkjahúsið ehf., Reykjavík	80
Dís ehf., Reykjavík	53
Do-Re-Mi ehf., Vestmannaeyjum	74
Dóra ehf., Hafnarfirði	63
Dósó ehf., Reykjavík	12
Drekaljós ehf., Reykjavík	29
Driffell ehf., Vogum	49
Drykkjarföng ehf., Reykjavík	7
Dugur ehf., Reykjavík	48
Dugguvogur 12 ehf., Reykjavík	17
Dúó ehf., Hafnarfirði	87
Dús ehf., Reykjavík	59
Dýralæknirinn Dalvík ehf., Dalvík	94
Dýralæknisþjónustan ehf., Húsavík	67
Dýrholt ehf., Svarfaðardal	52
E2K ehf., Reykjavík	82
E. Auðunsson ehf., Kópavogi	12
E.G. hugbúnaðargerð og ráðgjöf ehf., Reykjavík	7
E.G. Jónasson ehf., Húsavík	53
E. Jacobsen ehf., Reykjavík	115
E.S. bifreiðasmiðja ehf., Kópavogi	69
E. Sigurjónsson lögmannsstofa ehf., Reykjavík	67
Eðalvagnaþjónustan ehf., Garðabæ	54
Eðalvín ehf., Reykjavík	88
Eðalþvottur ehf., Reykjavík	69
Efnalaug Árbæjar ehf., Reykjavík	72
Efnalaugin Aksjón ehf., Seltjarnarnesi	108
Egilsstaða apótek ehf., Egilsstöðum	12
Eigendafélag TF-SPY ehf., Reykjavík	92
Eignafélagið Hágöng ehf., Ljósavatnshreppi	119
Eignaleigan ehf., Reykjavík	61
Eignanaust ehf., Reykjavík	107
Eignarekstrarfélagið Ísak ehf., Kópavogi	110
Eignarfélagið Hallormur ehf., Egilsstöðum	25
Eignarhaldsfélag Álftaróss ehf., Mosfellsbæ	61
Eignarhaldsfélag hlutafélaga ehf., Reykjavík	114
Eignarhaldsfélag lífeyrissjóðs um verðbréfaskráningu ehf., Reykjavík	98
Eignarhaldsfélagið Arctic ehf., Reykjavík	67
Eignarhaldsfélagið Orri ehf., Hafnarfirði	58
Eignavernd ehf., Reykjavík	109
Eignin ehf., Hafnarfirði	88
Einifell ehf., Reykjavík	82
Einn á móti X ehf., Reykjavík	86
Ekrur ehf., Reykhólahreppi	53
Eldafl ehf., Njarðvík	80
Eldgjá ehf., Njarðvík	103
Elixír ehf., Reykjavík	80
Elinius ehf., Ólafsvík	81
Elísubúðin ehf., Reykjavík	64
Elnet-tækni ehf., Kópavogi	109
Elsa ehf., Bolungarvík	49
Endurskoðun og reikningsskil ehf., Hafnarfirði	30
Endurskoðunarstofan Skólavörðustíg 12 ehf., Reykjavík	65

	Tbl. nr.
Erlingur ehf., Vestmannaeyjum	17
ES-vinnuvélar ehf., Vopnafirði	67
Esjuútgáfan ehf., Mosfellsbæ	4
Eskifell ehf., Hafnarfirði	12
Eskimóa fyrirsætur ehf. (Eskimo models Ltd.), Reykjavík	72
Eskja ehf., Eskifirði	61
European Consulting Partners á Íslandi ehf., Reykjavík	72
Evrís ehf., Reykjavík	61
Eyjablikk ehf., Vestmannaeyjum	85
Eyrarteigur ehf., Reykjavík	49
Eystra-Hraun ehf., Skaftárhreppi	83
EX-it ehf., Sauðárkróki	98
Extón-hljóð ehf., Reykjavík	48
Fagbýli ehf., Reykjavík	112
Fagkynning ehf., Reykjavík	69
Fasteignamiðlun Hafnarfirði ehf., Hafnarfirði	17
Fasteignamiðlun Vesturlands ehf., Akranesi	61
Fasteignasala Íslands ehf., Reykjavík	70
Fasteignasalan Bakki ehf., Selfossi	115
Fasteignasalan Miðborg ehf., Reykjavík	12
Fasteignasalan Suðurveri ehf., Reykjavík	17
Fasteignin Skeifan 7 ehf., Kópavogi	74
Fáfnisbani ehf., Reykjavík	84
Fákar ehf., Mosfellsbæ	25
FBK-raf ehf., Reykjavík	4
Fen ehf., Kópavogi	105
Ferðaþjónustan Reykjanesi ehf., Reykjanesi, Súðavíkurhreppi	84
Ferðbúinn ehf., Hafnarfirði	112
Félagsbúið Refsstað ehf., Vopnafirði	86
Félagsbúið Skálpastöðum ehf., Lundarreykjadalshreppi	66
Félagsheimilið Blönduósi ehf., Blönduósi	68
Fiskco ehf., Akranesi	61
Fiskhús GJS ehf., Svalbarðseyri	74
Fiskifélagsútgáfan ehf., Reykjavík	113
Fiskmarkaður Raufarhafnar ehf., Raufarhöfn	63
Fiskur og mjöl ehf., Kópavogi	96
Fiskval ehf., Keflavík	107
Fiskverkun Hinna Lár ehf., Kópavogi	66
Fiskvinnslan Kópavör ehf., Kópavogi	101
Finn miðill ehf., Reykjavík	94
Fjallabak ehf., Reykjavík	85
Fjarðarbakarí ehf., Hafnarfirði	94
Fjárfestingafélagið Veltan ehf., Kópavogi	103
Fjármálaráðgjöf ehf., Reykjavík	78
Fjársýslan ehf., Akureyri	87
Fjárvernd ehf., Reykjavík	64
Fjölás ehf., Reykjavík	86
Fjölblendir ehf., Reykjavík	12
Fjölhreinsun Norðurlands ehf., Akureyri	82
Fjölskylduhúsið Flókagötu 5 ehf., Reykjavík	61
Fjölþor ehf., Reykjavík	94
Flauel ehf., Reykjavík	93
Flugfélagið Geirfugl ehf., Reykjavík	101
Flugport ehf., Reykjavík	66
Fljúgum hærra ehf., Reykjavík	17
Flugan ehf., Kópavogi	76
Flutningamiðstöð Vestfjarða ehf. (FMV), Ísafirði	74
Flúðaleið ehf., Flúðum	53
FOCUS ehf., endurskoðunarstofa, Reykjavík	63
Form innréttingar ehf., Hvolsvelli	83
Forma ehf., Akureyri	7
Formverk ehf., Reykjavík	98
Forverk ehf., Reykjavík	63
Fossafélagið Títan ehf., Reykjavík	72
Fosshóll ehf., Ljósavatnshreppi	76
Fóa feykirófa ehf., Reykjavík	82
Framhald ehf., Reykjavík	109
Framköllun Garðabæjar ehf., Garðabæ	66
Framtíðarbörn ehf., Reykjavík	82
Framtíðarvörur ehf., Reykjavík	85
Frico ehf., Hafnarfirði	29
Fróðengi ehf., Reykjavík	113
Frumskógar ehf., A-Landeyjum	106
Frysti- og kæliþjónustan ehf., Reykjavík	94
Frontur ehf., Reykjavík	17

	Tbl. nr.
Frost og funi ehf., Hverageröi	93
Frostmark ehf., Reykjavík	4
Frú Bóthildur ehf., Reykjavík	98
Frystikerfi ehf., Reykjavík	112
Fræ ehf., Þórshöfn	63
Fuglavíkurbúið ehf., Keflavík	80
Fynd ehf., Reykjavík	92
G. Ármannsson ehf., Egilsstöðum	89
G og P ehf., Reykjavík	4
G.B. bifreiðaþjónustan ehf., Selfossi	62
G.B. Ísafold ehf., Reykjavík	30
G.B.Ó. ehf., Reykjavík	29
G.G. Sigurðsson ehf., Grindavík	76
G.Helgason ehf., Kópavogi	63
G. J. flutningar ehf., Reykjavík	28
G.M. Einarsson ehf., Reykjavík	119
G.Ó.L ehf., Hafnarfirði	18
G.T. ehf., Neskaupstað	92
G.T. Óskarsson ehf., Kópavogi	30
G. V. gröfur ehf., Akureyri	81
G. Þorsteinsson ehf., Höfn	67
GAB ehf., Reykjavík	105
Gallerí Jörð ehf., Hafnarfirði	110
Gallerí smíðar og skart ehf., Reykjavík	60
Galtalind ehf., Reykjavík	98
Gamla Borg ehf., Grímsneshreppi	105
Gamla útgáfufélagið ehf. (hjáh. Heimsmynd ehf.), Reykjavík	87
Gandí ehf., Vestmannaeyjum	72
Gardínubúðin Ísafirði ehf., Ísafirði	10
Garða- og gröfuþjónustan ehf., Reykjavík	100
Garðaprent ehf., Kópavogi	48
Geirfuglinn ehf., Reykjavík	63
Gerðaverk ehf., Garði	12
Gestur og Ívar ehf., Siglufirði	12
Gilsbúð eitt ehf., Reykjavík	74
Gistiheimilið 1919 ehf., Reykjavík	67
Gistiheimilið Berg ehf., Hafnarfirði	81
Gistiheimilið Höfði ehf., Ólafsvík	12
Gjafafótó ehf., Reykjavík	62
GK fatnaður ehf., Reykjavík	108
GKK flutningar ehf., Hellu	10
Glass ehf., Reykjavík	108
Gleraugnaverslun Suðurlands ehf., Selfossi	86
Glissa ehf., Reykjavík	85
Glíma ehf., Akureyri	88
Gluggatjaldaþjónustan ehf., Akureyri	69
Goddi ehf., Kópavogi	85
Goðasteinn ehf., Kópavogi	30
Goðheimar ehf., Reykjavík	88
Golan ehf., Suðureyri	4
Gott fæði ehf., Kópavogi	18
Góðar-lausnir ehf., Garðabæ	72
Gólf og veggefni ehf., Garðabæ	86
Gólfefni ehf., Reykjavík	110
GPJ íþróttaráðgjöf ehf., Garðabæ	82
Grafíska þjónustan ehf., Reykjavík	87
Grandi ehf., Reykjavík	98
Grand-lagnir ehf., Reykjavík	64
Graska ehf., Reykjavík	114
Grái kötturinn ehf., Reykjavík	98
Grásíða ehf., Kelduneshreppi, Kópaskeri	96
Gráskinna ehf., Reykjavík	63
Grásteinn ehf., Reykjavík	114
Grekkó ehf., Garðabæ	25
Grid ehf., Hafnarfirði	109
Grillbarinn ehf., Ólafsfirði	64
Grjóthváls ehf., Reykjavík	61
Grundarás ehf., Hólmavík	80
Grænatún ehf., Kópavogi	12
Græni skápurinn ehf., Reykjavík	86
Grænigarður ehf., Eyjafjarðarsveit	88
Guðmundur Hannesson ehf., Reykjavík	113
Guðný ehf., Reykjavík	49
Gufunes ehf., Reykjavík	98
Gullfiskur ehf., Flateyri	53
Gullinbrú ehf., Reykjavík	85
Gullsmiðja Hansínu Jens ehf., Reykjavík	4
Gunnar Árnason ehf., Ölfushreppi	66
Gunnar Einarsson & Co ehf., Reykjavík	10
Gunnlaugur S. Ólafsson ehf., Reykjavík	85
Gæða-gólf ehf., Reykjavík	113
Gæðamálun ehf., Reykjavík	4
Gæðamiðlun ehf., Reykjavík	94

	Tbl. nr.
Gæðasláttur ehf., Reykjavík	98
H-7 ehf., Ísafirði	85
H.G. vending ehf., Reykjavík	63
H. Guðmundsson ehf. Plastviðgerðir, Reykjavík	49
H.P. vökvabúnaður ehf., Seltjarnarnesi	65
H.S. bólstrun ehf., Selfossi	62
H.S.H. byggingameistarar ehf., Kópavogi	12
H.Þ. rafverktakar ehf., Reykjavík	70
Hafborg ehf., Höfn	10
Haffiskur ehf., Kópavogi	49
Hafnarbraut ehf., Höfn	25
Hafnarfiskur ehf., Höfn	88
Hafnarfrost ehf., Þorlákshöfn	48
Hafrós ehf., Reykjavík	18
Hagabúið ehf., Holta- og Landsveit	114
Hagar ehf., Reykjavík	58
Hagberg ehf., Akureyri	92
Hagtré ehf., Sandgerði	76
Halkion ehf., Akranesi	7
Halló heimur ehf., Selfossi	109
Hamrar, byggingafélag ehf., Hafnarfirði	67
Handraðinn ehf., Akranesi	63
Hannes Jónsson ehf., Reykjavík	62
Haralds ehf., Garðabæ	52
Haukur Sigfússon ehf., Reyðarfirði	61
Háaleitis apótek ehf., Reykjavík	54
Hágöngur ehf., Reykjavík	85
Háls og Þverbrekka ehf., Akureyri	80
Hárný ehf., Kópavogi	84
HBH ráð ehf., Hafnarfirði	7
Heildverslunin ART ehf., Hafnarfirði	83
Heilsudalurinn Eignarhaldsfélag ehf., Hafnarfirði	86
Heilsuræktin Hollt og gott ehf., Skagaströnd	109
Heima-Trimform Berglindar ehf., Reykjavík	80
Heimskautabílar ehf. (Arctic Trucks), Kópavogi	82
Heimsmenn ehf., Reykjavík	80
Heimssýn ehf., Akureyri	105
Heimstækni ehf., Selfossi	80
Helgunes ehf., Hafnarfirði	4
Hellu- og steinasteypan ehf., Egilsstöðum	96
Hemmabakarí ehf., Hafnarfirði	113
Hermóður ehf., Hafnarfirði	87
Hervör ehf., Hafnarfirði	87
Hestafólkið ehf., Kjarnholtum	100
Hestaheilsa ehf., Reykjavík	93
Hestia ullarvörur ehf., Reykjavík	7
Hið íslenska loðnuveiðifjelag ehf., Vestmannaeyjum	66
Hið íslenska reðasafn ehf., Reykjavík	83
Hinn íslenski bíókjallari ehf., Reykjavík	7
Hinrik Þráinsson ehf., Reykjavík	48
Hitaveita Grafarhverfis ehf., Flúðum	113
Hjónasjóðurinn ehf., Reykjavík	79
HK verk ehf., Grindavík	6
Hlutsýn ehf., Akureyri	115
HOV ehf., Eyjafjarðarsveit	72
Hópferðabílar R.G. ehf., Sauðárkróki	87
Hópferðir ehf., Reykjavík	84
HPH ehf., Reykjavík	68
Hótel Akureyri ehf., Akureyri	80
Hótel Bræðraborg ehf., Vestmannaeyjum	62
Hótel Flókalundur ehf., Vatnsfirði	112
Hraunmolinn ehf., Hafnarfirði	10
Hraunsvík ehf., Garðabæ	72
Hraust og hress þrekstöð ehf., Hafnarfirði	101
Hreggnes ehf., Hafnarfirði	48
Hreingerningaþjónusta Vals Gunnarssonar ehf., Akranesi	61
Hress ehf., Akureyri	67
Hringbraut ehf., Reykjavík	115
Hringsker ehf., Vestmannaeyjum	28
Hríma ehf., Reykjavík	49
Hrímir ehf., Reykjavík	62
Hrólfur Ingi Skagfjörð ehf., Reykjavík	10
HS flutningar ehf., Kópavogi	112
Hugbúnaðarþjónustan Garri ehf., Akureyri	86
Hugsun ehf., Reykjavík	108

	Tbl. nr.
Hugtak ehf., Akureyri	82
Hugvakinn ehf., Reykjavík	114
Hugver ehf., Reykjavík	66
Húnaströnd ehf., Hafnarfirði	66
Hús og bátar ehf., Akranesi	107
Húsform ehf., Kópavogi	64
Húskarlar ehf., Kópavogi	79
Hússel ehf., Reykjavík	108
Húsvangur ehf., Reykjavík	72
HV Grettir ehf., Reykjavík	106
Hversdagshöllin ehf., Reykjavík	119
Hvurslax ehf., Grundarfirði	12
Hyrnó ehf., Patreksfirði	83
HÆCO ehf., Njarðvík	25
Höfðagrill Söluturninn Höfðatúni 10 ehf., Reykjavík	76
Höfðasetrið ehf., Reykjavík	53
Höfði ehf., Hofsósi	93
Höfði fasteignamiðlun ehf., Reykjavík	96
Höfuðlausn ehf., Reykjavík	67
Högun ehf., Hafnarfirði	86
I.D. ehf. (I.D. Electronics Ltd.), Reykjavík	83
I.R.-húsgagna- og innréttingamálun ehf., Keflavík	112
I & R ehf., Reykjavík	112
Iceavia ehf., Reykjavík	89
IceCom ehf. (Íslenska fjarskiptafélagið), Kópavogi	65
ICEPRO ehf., Reykjavík	48
IceTrade ehf. (Viðskiptamiðstöð Íslands ehf.), Reykjavík	84
Ilm film ehf., Reykjavík	30
InfoCom-Upplýsingafélagið ehf., Reykjavík	64
Ingó ehf., Reykjavík	72
Ingólfs apótek ehf., Reykjavík	108
Ingólfshof ehf., Ölfushreppi	106
Innn ehf., Reykjavík	101
Innsmíði ehf., Reykjavík	67
Intermark ehf., Reykjavík	114
IO-Inter Organ ehf., Reykjavík	65
Iselco ehf., Reykjavík	25
ISKOD ehf. (ICECOD ehf. og ISCOD ehf.), Reykjavík	12
ISLAND DMC ehf. (Iceland Destination Management Co. ehf.), Mosfellsbæ	74
Islandia ehf., Reykjavík	6
IsMed ehf., Húsavík	82
ISO-TÆKNI ehf., Hafnarfirði	63
ITB ehf. (Icelandic Trade Brokers ehf.), Reykjavík	98
Í hár saman ehf., Reykjavík	53
Í skjóli Skyggnis ehf., Grímsnesi	80
Íbenholt ehf., Reykjavík	89
ÍDEA – Grafísk hönnun ehf., Reykjavík	53
ÍMN ehf., Kópavogi	109
Ísabella ehf., Akureyri	17
Ísafjarðar apótek ehf., Ísafirði	53
Ísafl ehf., Reykjavík	89
ÍSÁS ehf., Reykjavík	29
Ísbúðin Álfheimum ehf., Reykjavík	74
Ísfoss ehf., Keflavík	80
Íshaf ehf., Kópavogi	66
Ískvikk ehf., Kópavogi	88
ÍSL ehf. (Ísland, sport og listir), Reykjavík	87
Íslandsbílar, flutningar ehf., Reykjavík	80
Íslandsbílar, innflutningur og sala ehf., Reykjavík	80
Íslandsbílar, verkstæði ehf., Reykjavík	80
Íslensk framtíð ehf., Mosfellsbæ	10
Íslensk tryggingamiðlun ehf., Reykjavík	101
Íslensk vatnsrækt ehf., Keflavík	93
Íslenska-egypska verslunarfélagið ehf., Reykjavík	113
Íslenska farsímafélagið ehf., Reykjavík	83
Íslenska fánasaumastofan ehf., Hofsósi	72
Íslenska markaðsfélagið ehf., Reykjavík	103
Íslenska vátryggingamiðlunin ehf. (Ís Vá ehf.), Reykjavík	12
Íslenska peroxíðfélagið ehf., Reykjavík	100

	Tbl. nr.
Íslenskar fjölmiðlarannsóknir ehf., Kópavogi	12
Íslenskar myndir ehf., Reykjavík	94
Íslenski reiðskólinn ehf., Ölfushreppi	106
Íslenskir erum vér ehf., Selfossi	66
Íslenskt einkaframtak ehf., Garðabæ	89
Íslenskur aðall ehf., Reykjavík	87
Ísmerki ehf., Garðabæ	7
Ísmynd ehf., Reykjavík	30
Ístraust ehf., Grindavík	67
Ísunn ehf., Njarðvík	98
J.A. Alþjóðasölufélagið ehf., Garði	63
J.H. vinnuvélar ehf., Biskupstungnahreppi	62
J.Ó.B. ehf., Reykjavík	58
J. & K. Petersen verktakar ehf., Reykjavík	25
J.S. ehf., Reykjavík	80
J-vélar ehf., Hafnarfirði	63
Janus ehf., Kópavogi	61
Jarðfræðistofa ÁGVST ehf., Reykjavík	61
Jákvæð mynd ehf., Reykjavík	67
Járntak ehf., Kópavogi	63
Járnverk ehf., Kópavogi	67
Jonny ehf., Stykkishólmi	88
Jóhann Ríkharðsson ehf., Hafnarfirði	86
Jói ehf., Grenivík	58
Jómfrúin ehf., Reykjavík	7
Jón Eiríksson ehf., Blönduósi	61
Jón Hlíðdal ehf., Egilsstöðum	101
Jón I. Garðarsson ehf., Reykjavík	84
Jón Kr. Eurotrade ehf. (Eurotrade ehf.), Hafnarfirði	113
Jón málari ehf., Hafnarfirði	96
Jónsnes ehf., Stykkishólmi	50
Jópal ehf., Reykjavík	98
Jurtaríkið ehf., Reykjavík	93
Jöklalax ehf., Garðabæ	96
Jöklarútan ehf., Reykjavík	108
K. Eðvarðsson ehf., Borgarnesi	59
K.H.G. þjónusta ehf., Reykjavík	83
K.R.G. ehf., Reykjavík	66
K & E ehf., Keflavík	10
K. Friðriksson & co. ehf., Reykjavík	82
Kaffi kondit. Kaupmannahöfn ehf. (Café kondit. Copenhagen), Reykjavík	72
Kaffimenning ehf., Dalvík	114
Kalabas ehf., Hafnarfirði	7
Kalamus og Krýsolit ehf., Reykjavík	98
Kalt og heitt ehf., Reykjavík	61
Kanó ehf., Reykjavík	85
Karol Axelsdóttir ehf., Reykjavík	65
Kassagerðin ehf., Reykjavík	89
Kaupbréf ehf., Reykjavík	80
Kaupfélag Súðavíkur ehf., Súðavík	12
Kaupfélag verkamanna ehf. (KVA ehf.), Akureyri	6
Kátir kokkar ehf., Reykjavík	29
KE Byggir ehf., Reykjavík	61
Keilir ehf., Akranesi	4
KEM ehf., Reykjavík	83
KGK ehf., Akureyri	93
KINE ehf., Reykjavík	52
Kista ehf., Ísafirði	113
Kínverska veitingafélagið ehf., Reykjavík	63
Kjarnakorn ehf., Reykjavík	98
Kjálkar ehf., Reykjavík	62
Kjúklingabúið Bræðrabóli ehf., Ölfushreppi	72
Kjörbúð Reykjavíkur ehf., Reykjavík	12
Kjöreign ehf., Reykjavík	62
Klaufi ehf., Svarfaðardal	74
Klofningur ehf., Suðureyri	63
Konkordía ehf., Hafnarfirði	62
Korn og fóðurvörur ehf., Þorlákshöfn	74
Kornfélag Austur-Skaftfellinga ehf., Höfn	80
KR-flugeldar ehf., Reykjavík	25
Kraftbílar ehf., Akureyri	25
Kramhúsið ehf., Reykjavík	113
Kranaverk ehf., Reykjavík	30
Krass ehf., Reykjavík	67
Kringla ehf., Reykjavík	61
Kringlusól ehf., Reykjavík	63
Kristján Gunnar Bjarnason fjárfestingar ehf., Reykjavík	58
Kristó ehf., Garðabæ	72

	Tbl. nr.
Kró ehf., Hellu	69
Króm og hvítt ehf., Höfn	63
Krummafótur ehf., Egilsstöðum	74
Krydd ehf., Reykjavík	82
KÚBUS ehf., Reykjavík	84
Kvikmyndafélagið Sleipnir ehf., Reykjavík	18
Kvikmyndagerð Reykjavíkur ehf., Reykjavík	66
KVK-ráðgjöf ehf., Hafnarfirði	79
Kynditækni ehf., Reykjavík	81
KÞ Esar ehf., Húsavík	84
Kælitækni ehf., Reykjavík	82
Kæliþjónustan ehf., Reykjavík	83
Kökubankinn ehf., Hafnarfirði	59
La Rósa ehf., Garðabæ	112
Lagnatak ehf., Húsavík	115
Lagnavirki ehf., Hafnarfirði	80
Lakkhúsið ehf., Kópavogi	68
Lambhagi ehf., Reykjavík	64
Laserkompaníið ehf., Reykjavík	84
Laufskálinn ehf., Neskaupstað	66
Laugarásvídeó ehf., Reykjavík	94
Laugarnesapótek ehf., Reykjavík	84
Laugavegurinn ehf., Reykjavík	53
Lax ehf., Reykjavík	50
Laxárnes ehf., Mosfellsbæ	108
Lánstraust ehf., Reykjavík	68
LCN ehf., Reykjavík	4
Leiknar myndir ehf., Reykjavík	105
Leiknám ehf., Mosfellsbæ	86
Leirmunagerð Aldísar ehf., Mosfellsbæ	72
Lesmál ehf., Reykjavík	10
Lettis ehf., Reykjavík	112
Lex ehf., Reykjavík	72
Lexis ehf., Reykjavík	80
Lindahvammur ehf., Reykjavík	76
List-verk ehf., Hafnarfirði	4
Litir og föndur – Handlist ehf., Reykjavík	72
Litli Jón ehf., Selfossi	83
Litmyndir, prentmiðlun ehf., Reykjavík	87
Lífsgleði ehf., Garðabæ	63
Lífstíll ehf. (Lifestyle Ltd.), Keflavík	87
Líkan ehf., Reykjavík	98
Ljósvirki rekstrarfélag ehf., Reykjavík	54
Loðpels ehf., Dalvík	89
Loftnets- og kæliþjónustan ehf., Blönduósi	72
Lofttækni ehf., Keflavík	63
Logos ehf., Reykjavík	67
Loki kvikmyndagerð ehf., Reykjavík	74
Loki margmiðlun ehf., Reykjavík	106
Lon og don ehf., Reykjavík	79
Lostæti ehf., Akureyri	108
Lóðið ehf., Akranesi	82
Lóðsinn ehf., Hafnarfirði	70
LÓN eignarhaldsfélag ehf., Sauðárkróki	17
Lubba ehf., Vestmannaeyjum	101
Lundinn ehf., Sandgerði	83
Lútó ehf., Reykjavík	78
Lyklar ehf., Stafholtstungum	61
Lækir ehf., Reykjavík	114
Læknabíllinn ehf., Reykjavík	59
Læknastofa Edwards Kiernan ehf., Akureyri	89
Lögfang ehf., Reykjavík	110
Lögmál ehf., Reykjavík	53
Lögmenn Laugardal ehf., Reykjavík	12
Lögmenn Reykjavík ehf., Reykjavík	58
Lögsátt ehf. Lögfræðiþjónusta og fjölskylduráðgjöf, Reykjavík	68
M.M.V. ehf., Reykjavík	67
Magnús Stefánsson ehf., Garðabæ	70
Mamma Steina ehf. (D.C. Stanwick 50), Reykjavík	29
Mann ehf., Breiðdalsvík	82
Mapal ehf., Hafnarfirði	113
Mar-tröð ehf., Vestmannaeyjum	63
Mardís ehf., Seyðisfirði	12
Marinex ehf., Reykjavík	110
Marinó Jónsson ehf., Bakkafirði	61
Markval ehf., Reykjavík	67
Marport ehf., Reykjavík	63
Martel ehf., Húsavík	4
Marún ehf., Hafnarfirði	74
Matstofan ehf., Borgarnesi	106
Matur og lyf ehf., Seltjarnarnesi	98

	Tbl. nr.
Málmar ehf., Reykjavík	54
Málningarþjónusta Ar. Ó. ehf., Garðabæ	69
Málningarþjónusta Jónasar ehf., Reykjavík	53
Málsefni ehf., Reykjavík	12
Mb Bátaþjónustan ehf., Sandgerði	63
Med ehf., Bessastaðahreppi	12
Með allt á hreinu ehf., Reykjavík	72
Meðalfell ehf., Höfn	106
Meitillinn ehf., Þorlákshöfn	83
Melar ehf., Reykjavík	110
Menningarhúsið ehf., Reykjavík	119
Miðgarðar ehf., Grenivík	93
Miðhús ehf., Ísafirði	113
Miðklettur, eignarhaldsfélag ehf., Kópavogi	72
Miðstöðin Vestmannaeyjum ehf., Vestmannaeyjum	65
Miðvík ehf., Tálknafirði	83
MIFA ehf., Reykjavík	17
Minos ehf. Íslensk-kanadíska verslunarfélagið, Hafnarfirði	81
Mió ehf., Hafnarfirði	66
MK flugfélagið ehf. (MK Airlines Ltd.), Reykjavík.	83
Monstro ehf., Kópavogi	88
Mosfells apótek ehf., Mosfellsbæ	67
Mottuþjónustan ehf., Akranesi	17
Mótorsendill ehf., Reykjavík	89
Mótorstilling IMEX ehf., Garðabæ	48
Múr- og flísalagnir ehf., Kópavogi	62
Múr- og flísaþjónustan ehf., Reykjavík	59
Múrafl ehf., Reykjavík	67
Myndbandahornið ehf., Selfossi	93
Myndbandaskólinn ehf., Reykjavík	6
Mynstur ehf., Garðabæ	50
Myrra ehf., Jökuldal	84
Mýrar ehf., Akureyri	74
Nafn ehf., Reykjavík	61
Nakkur ehf., Kópaskeri	58
Nanna Jónasar ehf., Keflavík	83
Nasco ehf., Reykjavík	10
Náttfall ehf., Reykjavík	76
Nes-Net / Íslenski ferðavefurinn ehf., Reykjavík	114
Neshjúpur ehf., Borgarnesi	12
Nesraf ehf., Keflavík	66
Netkerfi og tölvur ehf., Akureyri	72
Nicolai ehf., Reykjavík	106
Nikulásarkot ehf., Reykjavík	66
Nist ehf., Reykjavík	79
Níutíuogsjö ehf., Egilsstöðum	76
NORAD ehf. (Nordic Adventure Travel Ltd.), Reykjavík	84
Norður – Stál ehf., Reykjavík	113
Norðurál ehf. (Nordic Aluminum Corporation), Reykjavík	72
Norðurland ehf., Dalvík	4
Norðurljós ehf., Raufarhöfn	114
Norðurverk ehf., Akureyri	61
Nortek ehf., Akureyri	61
Nótan ehf., Reykjavík	69
Nótt & Dagur – Listsmiðja Íslands ehf., Reykjavík	93
NRP ehf., Reykjavík	113
NS ehf., Reykjavík	10
Núlist ehf., Reykjavík	17
Núpalind ehf. , Kópavogi	106
Nútíminn ehf., Hafnarfirði	29
Nytjar ehf., Reykjavík	107
Ný-Tækni ehf., Reykjavík	52
Nýblóm ehf., Kópavogi	72
Nýhöfn – sjávarafurðir ehf., Reykjavík	81
Nýi Bílabankinn ehf. (hjáh. Bílabankinn), Reykjavík	83
Nýi tölvu- og viðskiptaskólinn ehf. (NTV ehf.), Hafnarfirði	12
Nýja tæknihreinsunin ehf., Reykjavík	4
Nýja tæknihreinsunin ehf., Reykjavík	119
Nýlunda ehf., Kópavogi	119
Nýr heimur ehf., Reykjavík	53
Nýrækt ehf., Reykjavík	61
Nývídd ehf., Mosfellsbæ	72
Offsetprent ehf., Reykjavík	94
OS heildverslun ehf., Reykjavík	76
OSN lagnir ehf., Keflavík	66
Ottó auglýsingastofa ehf., Reykjavík	109
Otto H.M. ehf., Akureyri	25

	Tbl. nr.
Ó. Óskarsson ehf., Reykjavík	72
Óðal fasteignasala ehf., Reykjavík	110
Ólafur Kr. ehf., Kjalarnesi	82
ÓP. útgáfan og prentstofa ehf., Reykjavík	63
Óskars-frost ehf., Reykjavík	81
P. Alfreðsson ehf., Akureyri	53
P. Hansen ehf., Mosfellsbæ	63
P&S vatnsvirkjar ehf., Reykjavík	114
Parrot ehf., Reykjavík	61
Pálmey ehf., Höfn	69
Pálmi Gunnarsson ehf., Reykjavík	84
Pálshús ehf., Húsavík	96
Perú ehf., Höfn	112
Pétur Konn ehf., Grundarfirði	86
PH ehf., Kópavogi	63
Pharus ehf., Reykjavík	81
Pizza 67, Kristjansand ehf., Reykjavík	67
Pizza kofinn ehf., Reykjavík	66
Pizza Reykjavík ehf., Reykjavík	115
Pizzahöllin ehf., Reykjavík	74
Pizzusmiðjan ehf., Reykjavík	63
Pjaxi ehf., Garðabæ	12
Plastgerð Suðurnesja ehf., Keflavík	54
Plastiðjan Ylur ehf., Egilsstöðum	84
Plastos – miðar og tæki ehf., Reykjavík	84
Plastviðgerðir ehf., Akureyri	54
Pop ehf., Reykjavík	74
Portfiskur ehf., Hafnarfirði	12
Prentgarður ehf., Reykjavík	89
Prentgripir ehf., Reykjavík	12
Prentsmiðja Ólafs Karlssonar ehf., Reykjavík	59
Prentsmiðja Reykjavíkur ehf., Reykjavík	106
Prentsmiðjan Nes ehf., Seltjarnarnesi	61
Profitt ehf., Garðabæ	88
Prologus ehf., Reykjavík	114
Próventa ehf., Hafnarfirði	88
Prýðismenn ehf., Egilsstöðum	29
Pöntunarlistinn ehf., Reykjavík	113
R. Bóasson ehf., Reykjavík	12
R og H byggingar ehf., Reykjavík	66
R & R músik ehf., Hafnarfirði	110
R.G. ehf., Borgarnesi	61
R.H. gröfur ehf., Eskifirði	96
R. ice ehf., Reykjavík	83
Radíóhúsið ehf., Reykjavík	10
Raf-Spenna ehf., Keflavík	17
Raf-Stuð ehf., Kópavogi	58
Rafagn ehf., Reykjavík	53
Rafeir ehf., Reykjavík	83
Rafey ehf., Reykjavík	66
Rafform ehf., Kópavogi	112
Rafgát ehf., Reykjavík	12
Rafgjá ehf., Skagaströnd	6
Rafhús ehf., Reykjavík	53
Rafiðjan ehf., Reykjavík	94
Rafræn skráning ehf., Reykjavík	105
Rafsel Búðardal ehf., Búðardal	48
Rafskaut ehf., Hnífsdal	61
Rafsveinn ehf., Reykjavík	54
Raftar ehf. (Arctic rafting), Reyðarfirði	81
Raftó ehf., Akureyri	69
Rafvirki ehf., Reykjavík	49
Rafvirkjadeildin ehf., Keflavíkurflugvelli	62
Rafþjónusta H.P. ehf., Blönduósi	74
Ragnar og Ásgeir ehf., Grundarfirði	84
Ragnar og Guðjón ehf., Reykjavík	63
Ragnar S ehf., Ólafsvík	66
Rakkanes ehf., Reykjavík	108
Rangár apótek ehf., Hellu	64
Rangár apótek ehf., Hellu	119
Rannsókna- og fræðslusjóðurinn ehf., Reykjavík	94
Rannur ehf., Reykjavík	76
Rastir ehf., Hafnarfirði	78
Rauðar rósir ehf. (hjáh. The red roses Ltd.), Reykjavík	66
Rauðsíða ehf., Þingeyri	107
Raunafl ehf., Reykjavík	89
Ráð og tækni ehf., Keflavík	53
Ráðgjafahúsið ehf., Reykjavík	64
Ráðgjöf og tryggingar ehf., Bessastaðahreppi	30
Reiðlist ehf., Reykjavík	12
Reistará ehf., Reykjavík	64
Rekstrarfélagið Bræðraminni ehf., Reykjavík	103

	Tbl. nr.
Rekstrarþjónustan ehf., Garðabæ ..	113
Retis ehf., Reykjavík	68
Reykjaneshryggur ehf., Reykjavík	119
Reykvísk ráðgjöf ehf., Kópavogi ..	86
Réttingaverkstæði Gunnars ehf., Siglufirði	87
Rúnir – fjölföldun ehf., Kópavogi .	88
Ryðvörn og bón ehf., Kópavogi	10
Ryðvörn Þórðar ehf., Reykjavík ...	10
Rækja og skel ehf., Reykjavík	65
Ræsting BT ehf., Kópavogi	76
Rönn ehf., Reykjavík	96
S. Björnsson ehf., Akureyri	79
S.E.A. ehf., Reykjavík	109
S.Ó.S. lagnir ehf., Reykjavík	93
S.V. Erlingsson ehf., Akureyri	61
Sabil ehf., Ísafirði	105
Safn ehf., Reykjavík	49
Sagtækni ehf., Reykjavík	64
Salka ehf., Garðabæ	108
Salóme ehf., Reykjavík	113
Salthólmi ehf., Búðardal	92
Salvelinus ehf., Reykjavík	110
Samco ehf., Borgarnesi	103
SAMNOR ehf., Reykjavík	54
Samtré ehf., Reykjavík	94
Sandblástur Sigurjóns ehf., Akranesi	87
Saumagerðin H.K.Á. ehf., Hafnarfirði	4
Saumastofan Eva ehf., Blönduósi .	25
Saumastofan Saumur ehf., Búðardal	82
Saumnálin ehf., Reykjavík	94
Sámur bóndi ehf., Jökuldalshreppi	54
Scriptorium ehf., Reykjavík	58
Sebastian ehf., Seyðisfirði	92
Sebra-kort ehf., Reykjavík	48
Seila ehf., Hafnarfirði	72
Selmúli ehf., Reykjavík	112
September ehf., Reykjavík	119
Setur ehf., Reykjavík	85
SGK hugbúnaður ehf., Akureyri ...	50
SH veiðarfæri ehf., Grindavík	94
SHS ehf., Reykjavík	18
Sigga og Timo ehf., Hafnarfirði	58
Sigrún og Bjargey ehf., Reykjavík	72
Sigur 7 ehf., Reykjavík	67
Silfurlind ehf., Mosfellsbæ	4
Sjólagnir ehf., Reykjavík	28
Sjólaskip International ehf., Hafnarfirði	29
Sjónhorn ehf., Höfn	85
Sjónvarpskringlan ehf., Reykjavík	87
Sjónþing ehf., Reykjavík	109
Sjúkrahúsapótek Reykjavíkur ehf., Reykjavík	60
Sjúkraþjálfun Selfoss ehf., Selfossi	62
Skagfirsk skíði ehf., Sauðárkróki ..	78
Skálaberg ehf., Patreksfirði	53
Skeljahöllin ehf., Reykjavík	119
Skinnfiskur ehf., Sandgerði	106
Skipa- og vélatækni ehf., Keflavík	80
Skipaafgreiðsla Gunnars Jónssonar ehf., Ísafirði	65
Skipaafgreiðslan ehf., Siglufirði ...	87
Skipaafgreiðslan Sólborg ehf., Fáskrúðsfirði	58
Skipafélag Reykjavíkur ehf., Reykjavík	10
Skipholt 17 ehf., Reykjavík	92
Skjalda ehf., Hafnarfirði	65
Skógar ehf., Egilsstöðum	67
Skrauti ehf., Reykjavík	81
Skrautmunir ehf., Reykjavík	50
Skref fyrir skref ehf., Reykjavík ...	58
Skref-í rétta átt ehf., Hafnarfirði ...	48
Skúfur ehf., Reykjavík	106
Skúlagata 17 ehf., Reykjavík	88
Skútahraun ehf., Hafnarfirði	48
Skútan ehf., Akranesi	103
Skör ehf. – Hið mikla íslenska sögunarfélag -, Þórshöfn	119
Skörungar ehf., Hafnarfirði	74
Smartbolir ehf., Garðabæ	105
SMÁ vélaleigan ehf., Ísafirði	101
Smáfiskur ehf., Keflavík	62
Smíðastofa Sverris ehf., Garðabæ .	7
Smíðaþjónustan ehf., Reykjavík ...	106
SMT ehf., Reykjavík	88
Snasi ehf., Reykjavík	63
Snerpa ehf., Ísafirði	62
Snerruútgáfan ehf., Reykjavík	61
Snókur ehf., Akranesi	100
SO ehf., Reykjavík	66
Soffi ehf., Grundarfirði	113
Softa ehf., Keflavík	67

	Tbl. nr.
Sól 99 ehf., Reykjavík	29
Sól ör ehf., Reykjavík	101
Sólarlag ehf., Reykjavík	112
Sólberg ehf., Súðavík	85
Sóldekk ehf., Egilsstöðum	12
Sólfell ehf., Borgarnesi	53
Sólsel ehf., Hafnarfirði	67
Sólskógar ehf., Vallahreppi	49
Sólvellir sólbaðsstofa og plastiðja ehf., Grundarfirði	76
Sónata ehf., Kópavogi	103
Sónn ehf., Reykjavík	113
Spari ehf., Kópavogi	84
Sparihefti heimilanna ehf., Reykjavík	4
Spellvirkinn ehf., Reykjavík	119
Spenna ehf., Reykjavík	66
Sporthúsið ehf., Akureyri	107
Sportmed ehf., Reykjavík	85
Spónn ehf., Reykjavík	113
Spónsgerði ehf., Arnarneshreppi	107
Sprek ehf., Reykjavík	113
St. Magnússon ehf., Kópavogi	113
Staðará ehf., Reykjavík	85
Stapavík ehf., Akranesi	66
Stálfell ehf. (Metallic ehf.), Hafnarfirði	54
Steinafljót ehf., Reykjavík	74
Steinfag ehf., Kópavogi	81
Steinfell ehf., Reykjavík	105
Steinsteypusögun Snæfelds ehf., Þorlákshöfn	17
Steinunn Bjarnadóttir ehf., Reykjavík	29
Steinvegur ehf., Reykjavík	106
Stekkaból ehf., Patreksfirði	85
Stekkir ehf., Hnífsdal	12
Steypustöðin Dalvík ehf., Dalvík	88
Stillholt ehf., Akranesi	12
Stjórn ehf., Reykjavík	66
Stjörnublástur ehf., Fáskrúðsfirði	66
Stoðtæki ehf., Reykjavík	110
Stoðverk ehf., Hverageröi	82
Stokkur ehf., Reykjavík	72
Stoltið ehf., Hafnarfirði	74
Storð ehf., Reykjavík	29
Stóreign ehf., Reykjavík	66
Stórólfur ehf., Hvolsvelli	58
Strand-Kaffi Akureyri ehf., Akureyri	94
Straumberg ehf., Reykjavík	67
Streymi ehf., Njarðvík	93
Strikamerki ehf., Reykjavík	30
Strokkur ehf., Reykjavík	94
Studio Granda ehf., Reykjavík	93
Stúdíó tönn ehf., Hafnarfirði	84
Stúdíó-Val ehf., Reykjavík	106
Stútulaut ehf., Kópavogi	114
Suðulist ehf., Hafnarfirði	100
Sunneva Design ehf., Akureyri	53
Sunnutindur ehf., Njarðvík	49
Súgfiskur ehf., Suðureyri	67
Súper ehf., Akureyri	72
Sútun ehf., Sauðárkróki	53
Svalur ehf., Reykjavík	114
Svanavatn ehf., Kópavogi	94
Svartlist ehf., Siglufirði	12
Svava ehf., Reykjavík	7
Systurnar ehf., Kópavogi	6
Sæfell viðhalds & viðgerðarefni ehf., Mosfellsbæ	12
Sælkerahúsið ehf., Hafnarfirði	98
Sæmundur Sigmundsson ehf., Borgarnesi	25
Sæport ehf., Kópavogi	25
Særót ehf., Keflavík	63
Söluturninn Miðvangi 41 ehf., Reykjavík	63
T.F.-sprautun ehf., Mosfellsbæ	63
Tabula ehf., Akureyri	72
Tankar ehf., Reykjavík	62
Tannhjól ehf., Garðabæ	83
Tannlæknastofa Árbæjar ehf., Reykjavík	81
Tannlæknastofa Páls Ragnarssonar ehf., Sauðárkróki	66
Tannsmíðastofa Sólbjartar ehf., Kópavogi	49
Tannverk ehf., Eskifirði	66
Tannverk Suðurlands ehf., Selfossi	93
TEG endurskoðun ehf., Reykjavík	61
Teikn á lofti ehf., Akureyri	74
Teiknistofa Páls Zóphóníassonar ehf., Vestmannaeyjum	61

	Tbl. nr.
Teiknistofan Bankastræti 11 ehf., Reykjavík	66
Teiknistofan Norðri ehf., Reykjavík	10
Theodór ehf., Reykjavík	110
Tiros ehf., Reykjavík	65
Tímanna tákn ehf., Reykjavík	7
TK & K ehf., Reykjavík	17
Toppkart ehf., Hellu	69
Toppurinn, verktakar ehf., Njarðvík	48
Tos ehf., Hvolsvelli	112
Tónbandið ehf. (Mode Iceland ehf.), Reykjavík	94
Tónninn ehf., Húsavík	48
Traustfang ehf., Reykjavík	110
Travel-Inn á Íslandi ehf., Reykjavík	72
Tré- og múrþjónustan ehf., Hverageröi	25
Trélist ehf., Vestmannaeyjum	108
Tréskip ehf., Stykkishólmi	30
Trésmiðja Guðmundar Friðrikssonar ehf., Grundarfirði	66
Trésmiðjan Bergás ehf., Selfossi	72
Trésmiðjan Kleif ehf., Þorlákshöfn	101
Trésmiðjan Mógil ehf., Svalbarðsstrandarhreppi	72
Trésmiðjan Rein ehf., Reykjahreppi	54
Trimform Berglindar ehf., Reykjavík	80
Trobeco ehf., Reykjavík	98
Tröllagarður ehf., Hvammstanga	63
Túnþökuþjónustan ehf., V.-Landeyjum	106
Tvö ehf., Reykjavík	6
Tæknibær ehf., Reykjavík	112
Tækniþjónusta Ragnars G. Gunnarssonar ehf., Kópavogi	81
Tækniþjónusta S.Á. ehf., Keflavík	64
Tölvuhöllin ehf., Kópavogi	100
Tölvulausnir ehf., Reykjavík	10
Tölvulistinn ehf., Reykjavík	88
Tölvuráð ehf., Reykjavík	78
Tölvuráðgjöf Sigurðar J. Grímssonar ehf., Mosfellsbæ	59
Tölvutónn ehf., Akureyri	53
Ufsir ehf., Reykjavík	85
Umhverfisvörur ehf., Reykjavík	119
Una-bókaforlag ehf., Reykjavík	64
Uppbygging ehf., Súðavík	61
Uppmark ehf., Reykjavík	94
Uppsprettan ehf., Hafnarfirði	109
Uppsveiflan ehf., Reykjavík	96
Upptekið ehf., Reykjavík	98
Úranus ehf., Reykjavík	7
Útfararstofa Hafnarfjarðar ehf., Hafnarfirði	85
Útfararstofa Íslands ehf., Reykjavík	25
Útfararþjónusta kirkjugarða Akureyrar ehf., Akureyri	93
Útgerðarfélagið Góa ehf., Vestmannaeyjum	81
Útgerðarfélagið Grímur ehf., Borgarnesi	61
Útgerðarfélagið Klettur ehf., Þorlákshöfn	74
Útgerðarfélagið Ósk ehf., Keflavík	61
Útgerðarfélagið Röðull ehf., Raufarhöfn	10
Útgerðarfélagið Saga ehf., Þorlákshöfn	10
Útgerðarfélagið Skálavík ehf., Ísafirði	89
Útgerðarfélagið Smyrill ehf., Ólafsvík	119
Útgerðarfélagið Tálkni ehf., Flateyri	109
Úthafsolía ehf. (Icebunker), Reykjavík	112
Útisport ehf., Keflavík	83
Útsjá ehf., Reykjavík	82
V.S. hópferðir ehf., Mosfellsbæ	108
Vagnar ehf., Þórshöfn	74
Valrós ehf., Akureyri	83
Valskaup ehf., Reykjavík	86
Varnir ehf., Reykjavík	72
VÁ þjónusta ehf., Grindavík	84
VEDES ÍSLAND ehf., Reykjavík	66
Veiðarfæraverslunin Verbúðin ehf., Hafnarfirði	98
Veiðiland ehf., Reykjavík	85
Veiðislóð ehf., Keflavík	85
Veitingahúsið Bamboo ehf., Reykjavík	67
Veitingahúsið Safarí ehf., Reykjavík	114

	Tbl. nr.
Veitingastofan Vegamót ehf., Bíldudal	106
Verkfræðiþjónustan ehf., Höfn	67
Verklind ehf., Reykjavík	119
Verktakar Ólafsfirði ehf., Ólafsfirði	50
Verslunin Sogn ehf., Dalvík	115
Verslunin Vísir ehf., Blönduósi	66
Verslunin Þingholt ehf., Reykjavík	109
Vestfirðingur ehf., Ísafirði	72
Vesturljós ehf., Patreksfirði	112
Vetrarbrautin ehf., Reykjavík	92
Vélaleiga A.A. ehf., Reykjavík	87
Vélaleiga Halldórs G. Baldurssonar ehf., Akureyri	65
Vélaverk ehf., Reykjavík	48
Vélaverkstæðið Víkingur ehf., Egilsstöðum	58
Vélhjól og sleðar ehf., Reykjavík	53
Vélin ehf., Reykjavík	105
Vélsmiðja Guðmundar ehf., Kópavogi	59
Vélsmiðjan Völundur ehf., Vestmannaeyjum	69
Viðar Svavarsson ehf., Akranesi	61
Viðauki ehf., Keflavík	10
Viðbygg ehf., Reykjavík	53
Viðgerðir og þjónusta ehf., Selfossi	83
Viðvik ehf., Reykjavík	69
Viki ehf., Reykjavík	85
Vildarkjör ehf., Reykjavík	49
Vilhjálmur Kr. Andrésson ehf., Akureyri	86
Virki ehf., Hafnarfirði	49
Vita Nova ehf., Húsavík	67
Víborg ehf., Hafnarfirði	48
Víðimelsbræður ehf., Sauðárkróki	106
Víf ehf., Akranesi	10
Vífilberg ehf., Reykjavík	25
Víkingslækur ehf., Rangárvöllum	69
Víkivaki-skart ehf., Reykjavík	88
Víkurbarðinn ehf., Húsavík	52
Víkurdrangar ehf., Vík	30
Víkurflutningar ehf., Ólafsvík	10
Víkurraf ehf., Húsavík	108
Vín hússins ehf., Reykjavík	67
Vog ehf., Reykjavík	110
Vorland ehf., Hellu	6
Vósi ehf., Kópavogi	65
VSÓ-ráðgjöf á Akureyri ehf., Akureyri	53
Vöggur ehf., Fáskrúðsfirði	114
Vökvalagnir ehf., Selfossi	4
Völvan ehf., Egilsstöðum	76
Vörður ehf., Reykjavík	53
Vörður, eignarhaldsfélag ehf., Akureyri	54
Vöruferðir ehf., Efra-Vatnshorni, Hvammstanga	106
Völuflutningar GG. ehf., Þorlákshöfn	63
Vörulagerinn ehf., Reykjavík	61
Vörull ehf., Reykjavík	113
X-it ehf., Reykjavík	86
XeX ehf., Reykjavík	86
Yrkir ehf., Reykjavík	114
Zoom ehf., Reykjavík	100
Þetta er – This.is ehf., Reykjavík	109
Þingdalur ehf., Ljósavatnshreppi	66
Þingeyrabúið ehf., Þingeyrum, Sveinsstaðahreppi	76
Þinghald ehf., Reykjavík	28
Þjónustubækur ehf., Reykjavík	54
Þjónustumiðstöð bílsins – AB varahlutir ehf., Reykjavík	12
Þorgeir Árnason ehf., Hellissandi	78
Þórishólmi ehf., Stykkishólmi	12
Þórmar ehf., Siglufirði	108
Þrekhöllin ehf., Akureyri	96
Þríeining ehf., Reykjavík	74
Þrír arkitektar ehf., Reykjavík	69
Þruman ehf., Reykjavík	17
Ægirs ehf., Reykjavík	87
Ægis ehf. (Aegis), Reykjavík	88
Ö.R. tréverk ehf., Hveragerði	78
Ökumælar ehf., Reykjavík	59
Ökutækni ehf., Reykjavík	78
Örkin hans Jóa ehf., Hafnarfirði	87
Örlygur Kristmundsson ehf., Kópavogi	59

SKRÁ

um firmatilkynningar sem birtust í Lögbirtingablaði 1997.

Reykjavík:	Tbl. nr.
4P sf.	105
A. Jörgensen ehf.	96
ACO hf.	28
Aðalbílasalan	80
Aðall ehf.	10
Aðalstræti 4 ehf.	59
Aðalstræti 7 sf.	80
Af stað sf.	77
Aflvaki hf.	10
Aflvakinn ehf.	113
AK-pcp ehf.	59
Akút ehf., heildverslun	69
Aldan fiskverkun Reykhús ehf.	4
Alex-Endurskoðun ehf.	58
Alexander mikli sf.	35
Alexía-Borð fyrir tvo ehf.	113
ALFA verkfræðistofa ehf.	98
Alker ehf.	71
Allianz söluumboð ehf.	58
Almenna verkfræðistofan hf.	79, 93
Alþjóða líftryggingarfélagið hf.	58
Alþýðublaðsútgáfan ehf.	69
Andrá ehf.	58
Andvari ehf.	59
Apótek ehf.	79
Apple-umboðið hf.	123
Aragon sf.	105
Arctic Eye ehf.	96
Arctic-ferðaþjónustan	4
Arinco sf.	105
Arnarberg – ræstiþjónusta ehf.	36
Arnarfiskur ehf.	10
Arnarholt	35
Arnartungl ehf.	59, 96
Arnarvík, heildverslun ehf.	98
Arnól ehf.	36, 71
Artanis sf.	77
Artis teiknistofan sf.	80
Artís ehf.	42, 79
Asiais ehf.	4
Atlantis ehf.	10
Atlantis.is	80
Auður sf.	35
Auglýsingafjelagið ehf.	93
Auglýsingastofa Reykjavíkur ehf.	38
Augun okkar ehf.	58
Auk auglýsingastofa ehf.	2, 38
Aukin ökuréttindi ehf.	59
Auris Medica ehf.	10
Austur-Asíufélagið hf.	59
Austurbakki sf.	78
Austursel ehf.	58
Austurvöllur ehf.	71
AVS Hagtæki hf.	10
Á.Á. ehf.	10, 38
Á.T.Á. ehf.	38
Áburðarsalan Ísafold ehf.	69
Ábyrgð hf.	62, 113
Áfram ehf.	69
ÁHÁ byggingar ehf.	121
Álfasaga ehf.	113
Álfheimar ehf.	69
Álfur sf.	16
Álmolinn ehf.	69
Árbæjarmarkaðurinn hf.	4
Árfar sf.	16
Ármannsfell hf.	10
Árprent ehf.	79, 93
Árstíðirnar ehf.	2, 38, 42, 96
Ás sf. skiltagerð	35
Áttavitaþjónustan ehf.	113
B-30 ehf.	121
B-32 ehf.	50
B. Bald	80
B.G.B. sf.	105
B.G. Ísafold ehf.	58
B.M. Vallá ehf.	113
B-stræti ehf.	58
B. Thorvaldsson ehf.	38
Bakaramiðstöðin ehf.	42
Bakarinn á horninu ehf.	2

	Tbl. nr.
Bakhús ehf.	113
Bako ehf.	59
Barnafataverslunin Bella sf.	16
Baugur sf.	35
Bergdal ehf.	36
Betri hagur ehf.	38, 93
BH framtak ehf.	4
BHX ehf.	98
Bifreiðaskoðun hf.	113
Birkir Baldvinsson ehf.	10
Birkir Baldvinsson hf.	10
Bitaboxið sf.	77, 130
Bílaábyrgð hf.	113
Bílanaust hf.	71
Bílar og tæki	35
Bílasel ehf.	69
Bílrúðan ehf.	58
Bíó ehf.	95
Bíltæki og þjófavarnir sf.	78
Bjálkahús ehf.	113
Björgun ehf.	38
Björn Steffensen & Ari Ó. Thorlacius sf.	105
Blátt strik ehf.	36
Blikksmiðja Hafsteins Viðars Halldórssonar ehf.	69
Boðeind sf.	77
Boði ehf.	42
Boðleiðir sf.	78
Bongó ehf.	10
Bono ehf.	58
BOOK'S á Íslandi ehf.	113
Borgarbílasalan ehf.	58
Borgarfoss ehf.	98
Borgarmálun	80
Borgarmiðjan ehf.	58, 59
Borgartún ehf.	50, 79
Borgarvirki sf.	16
Bókaútgáfan Vöxtur ehf.	98
Bókbær sf.	77
BókNet, rekstrarráðgjöf og bókhaldsþjónusta sf.	105
Bókhalds- & framtals – AÐSTOÐ ehf.	113
Bón og ræsting ehf.	36
Bónstöð Reykjavíkur	130
Bónus-þvottur, Bónus-hreinsun	16
Bónusbirgðir ehf.	36
Brass sf.	16
Breiðholtsapótek sf.	16
Breki sf.	16
Brekkur ehf.	10
Brekkur byggingarfélag ehf.	36
Brimrót ehf.	38, 98
Brimrún ehf.	38
Bræðurnir Ormsson ehf.	7, 38
Burstir ehf.	58
Bújöfur ehf.	10
Búr ehf.	10, 98
BV-tæki ehf.	45
Byggðaverk ehf.	45
Byggingafélagið Brú ehf.	98
Byggingafélagið Stoð ehf.	40, 42, 69
Byggingamiðstöðin sf.	16, 80
Bækur og ritföng ehf.	58
CIC myndbönd	16
Computer 2000 á Íslandi hf.	10
CODA á Íslandi ehf.	59
Daníel Ólafsson	10
Danslína Huldu sf.	80
Deiglan ehf.	79
Delta hf.	58
Dengsi	130
DHL hraðflutningar ehf.	10
Digital á Íslandi ehf.	2
Diktor	130
Domus Medica verslun hf.	10
Dorían ehf.	59
Dorri ehf.	38, 59
Drangey ehf.	42
Dúsa ehf.	96
Dýraland sf.	77
Dæner	37
Dönsku sykurverksmiðjurnar ehf.	98
E.B. músik ehf.	58
E. Backman ehf.	59
E.G. Ólafsson ehf.	98
E.T.K.	16
Eðal ehf.	2
Eðalverkfæri ehf.	69
Eflir	16
Efnalaug Árbæjar	35
Efnalaugin Glæsir ehf.	93

	Tbl. nr.
Efnalaugin Gullfoss sf.	77
Efnalaugin og þvottahúsið Drífa	16
Eftir sex ehf.	10
Egill Árnason hf.	42
Eignafélag Íslandsflugs ehf.	89
Eignagarður sf.	16
Eignamatið sf.	16
Eignamiðlunin ehf.	10
Eignamiðstöðin sf.	78
Eignamiðstöðin Reykjavík sf.	78
Eignarhaldsfélag Vatnsvirkja hf.	30, 79
Eignarhaldsfélagið hf.	30
Eignarhaldsfélagið Alþýðubankinn hf.	38, 98
Eignarhaldsfélagið K.S. ehf.	96
Eignarhaldsfélagið Skip ehf.	93
Eignasalan	105
Eignaval ehf.	58
Eimskipafélag Íslands hf.	79
Einhamar sf. 3. byggingaflokkur	16
Eitt og annað sf.	35
Ekkjufellssel sf.	16
Elcon ehf.	38
Eldhús Sælkerans ehf.	10
Elgur	78
Elliðavogur 103 ehf.	69
Elvar sf.	16
Eri ehf.	113
Eros ehf.	98
Eureka ehf.	38
Eureka hf.	75
Evrópa Mexico ehf.	38
Eyri sf.	80, 104
Experts Unlimited á Íslandi ehf.	4
FAE. Nordika & co.	77
Fagkynning ehf.	96
Farkostur ehf.	98
Farmasía ehf.	79
Fasteignasalan Bifröst ehf.	79, 96
Fasteignasalan Framtíðin ehf.	10, 58
Fálkafell ehf.	10
Fálkinn hf.	58, 98
Ferðaskrifstofa Íslands hf.	2, 36, 79
Ferskar kjötvörur hf.	93
Ferskvatn ehf.	36, 79
Félagsprentsmiðjan ehf.	2, 10, 113
Finestra ehf.	113
Firmaco sf.	78
Fiskafurðir hf.	70
Fiskafurðir-lýsisfélag ehf.	58
Fiskhúsið ehf.	79
Fiskhöllin ehf.	36
Fiton ehf.	59
Fíladelfíu-forlag	105
Fjarhitun hf.	98
Fjarhönnun ehf.	10, 104
Fjarhönnun hugbúnaðargerð ehf.	104
Fjárfestingafélagið Vikivaki sf.	35
Fjárfestingarfélagið Þor hf.	93
Fjárhaldsfélagið Miðborg ehf.	58
Fjármagn ehf.	59
Fjárvangur hf.	38
Fjárvernd ehf.	79, 98
Fjölhönnun ehf.	38, 52, 113
Fjölmiðlun hf.	69, 98
Fjölur ehf.	113
Fjölvís bókaútgáfa	16
Flauel sf.	78
Flugleiðir hf.	59
Flugvélaleigan ehf.	4, 89
Flugþjónustan ehf.	38
Flutningar ehf.	113
Foldaskálinn	105
Formex ehf.	59
Formprent	77
Forritun og ráðgjöf ehf.	58
Foss, fasteigna- og skipasala	80
Fosskranar ehf.	10, 69
Fossvirki – Sultartangi sf.	80
Fossvogsstöðin ehf.	2
Fossvogur ehf.	38
Fóðurbíll Jóhannesar hf.	93
Fóðurblandan hf.	59
Framleiðni sf.	16
Framsýni ehf.	38
Framtíðarsjóðurinn hf.	113
Framtíðarsýn ehf.	45, 79, 98
Framtíðarsýn ehf. (áður Þekking ehf.)	98
Framvörður ehf.	58
Friðarland hf.	10, 113
Friðrik Skúlason ehf.	79
Fríkort ehf.	79
Frímann Júlíusson ehf.	59
Frjáls fjölmiðlun ehf.	7

	Tbl. nr.
Frjó-verslun garðyrkjumannsins ehf.	58
Frontur ehf.	98
Frum ehf.	59
FTC framleiðslutækni ehf.	2
Fynd ehf.	98
Fyrirtækjanetið ehf.	79
G.A.P. ehf.	10
G.B.Ó. ehf.	79
G.E. verktakar ehf.	93
G.G. lagnir sf.	35
G. Jóhannsson ehf.	71
G. Steinsson ehf.	69
Gagarín ehf.	59
Gallerí Fold	105
Gamla verkfræðistofan ehf.	96
Garðadekk ehf.	58
Gámaþjónustan hf.	93
Geimur sf.	105
Genus ehf.	10
Ger hf.	2
Gerpla sf.	77
Gestamóttakan ehf.	4, 79
Gil ehf.	38
Gimli, fasteignasala	104
Gísli Ferdinandsson ehf.	10
Gjafaver	105
Gjafir og leikföng sf.	35
Glaður sf.	77
Glaxo Wellcome ehf.	2, 79, 113
Gleðigjafinn ehf.	38
Gleraugnaheildsalan sf.	80
Gleraugnasmiðjan ehf.	2, 113
Glerverk glerísetningar sf.	80
Glitnir hf.	10
Globus hf.	10
Glófaxi ehf.	38
Glugginn sf.	77
Goði ehf.	4, 38
Gó gó sf.	130
Grafarvogs apótek	35
Grafísk hönnun ehf.	98
Grandi hf.	96
Granít sf.	78
Greiðsluheimild ehf.	69
Grensásbakarí ehf.	59
Grensásbær	35
Grensásvegur 26 sf.	105
Grímur ehf.	58
Grísagarður ehf.	36
Gróp ehf.	38
Grund-völlur ehf.	69, 123
Guðmundur og Ari sf.	105
Guðmundur og Þorsteinn sf.	80, 105
Guðmundur Jónsson ehf.	2, 38
Gullfoss verktakar sf.	77, 130
Gullmark sf.	130
Gullna hliðið	130
Gunnar og Kjartan sf.	35
Gyðjan sf.	130
Gylfi sf.	16
Gými sf.	35
Gæludýrahúsið ehf.	58
H.K. þjónusta sf.	16
Haffóður ehf.	70
Hafmeyjan hf.	79
Hafnarbraut ehf.	36
Hagafell ehf.	59
Hagsbót	105
Hagver ehf.	98
Hall-Mar ehf.	38
Halldór Jónsson ehf.	38, 96, 113
Hallgrímur Benediktsson ehf.	58, 113
Halloka-veitingahús ehf.	36
Hamall ehf.	38
Hampiðjan hf.	69
Handsal hf., verðbréfafyrirtæki	79, 98
Handverk	80
Hans Petersen hf.	96
Harkan 6 ehf.	69
Harpa hf.	58, 59, 96
Haukur Harðarson arkitekt FAI ehf.	113
Háahlíð ehf.	79
Háaleitis apótek ehf.	42, 59
Hár-saga	130
Hárgreiðslu- og snyrtistofan Caracter	104
Hárgreiðslustofan Caracter	78
Hársbreidd	35
Hársnyrtistofa Villa Þórs	78
Háspenna ehf.	37, 58, 98
Hávamál sf.	35
HBH sf.	16
Heiðarhorn ehf.	79
Heilbrigði ehf.	59

	Tbl. nr.
Heildverslun Erlendar Blandon ehf.	69
Heildverslunin Donna ehf.	69
Heildverslunin Echo ehf.	10
Heildverslunin Hrím	130
Heildverslunin Stíll ehf.	69
Heimakaup MLM Ísland ehf.	10
Heimsferðir ehf.	15
Helgafell ehf.	69
Hellugerðin Laugarnesi sf.	16
Hendur í hári	78
Herra Garðar ehf.	79
Herraríki ehf.	10
Hesthúsið 14 sf.	16
Héðinshöfði ehf.	10, 98
Himinn og haf ehf.	59
Hinn íslenski bíókjallari ehf.	113
Hjallanes ehf.	96
Hjálparafl sf.	80
Hjólbarðahöllin hf.	79
Hljóðfærahús Reykjavíkur ehf.	58
Hljóðfæraverslun Pálmars Árna ehf.	69
Hljómur ehf.	98
Hlunnavík ehf.	58
Hlutabréfamarkaðurinn hf.	98
Hlutabréfasjóður Búnaðarbankans hf.	113
Hlutabréfasjóðurinn hf.	93, 113
Hlutabréfasjóðurinn Auðlind hf.	38, 93
Hlutabréfasjóðurinn Íshaf hf.	113
Hlutskipti ehf.	38
Hneif hf.	36
Hornstafur ehf.	20
Hólf og gólf ehf.	2
Hópvinnukerfi ehf.	98
Hósanna hópurinn	80
Hótel Austurland ehf.	36
Hótel Hof	37
Hótel Ísland ehf.	79
Hótel Saga ehf.	79
Hraun- og vikursteypan ehf.	15, 42
Hrauntunga sf.	35
Hraunver ehf.	93
Hreiðrið ehf.	58
Hreinir gluggar	105
Hreyfing ehf.	2
Hreysti ehf.	59
Hringiðan ehf.	59, 96
HSI á Íslandi ehf.	10
Hugfang ehf.	39, 69, 113
Hugfang hf.	113
Huglist ehf.	96
Hugljómun sf.	35
Hugnet	130
Hugráð ehf.	38, 79, 93
Hugrún ehf.	58
Hugsjón ehf.	98
Hugsmiðjan Humanoid sf.	77
Hugtek ehf.	10, 113
Hugver	105
Hugvit hf.	10, 79
Hús andanna	80
Húsaklæðning ehf.	79
Húsasmiðjan hf.	38, 69, 113
Húsatryggingar Reykjavíkur hf.	42, 62, 113
Húsaviðgerðir sf.	105
Húsfélagið Skeifan 5 eignarhluti 5 sf.	130
Húsgagnamagasín ehf.	2, 10
Húsgögn ehf.	4
Húsið fasteignasala ehf.	113
Húsvangur	37
Húsvirki hf.	42
Hvammur ehf., eggja- og kjúklingabú	38
Hveitimyllan ehf.	71
Hverafold ehf.	79
Hvíta húsið ehf.	10
Hvíti svanurinn sf.	16
Hvoll sf.	77
Höfðagrill söluturninn Höfðatúni 10 ehf.	69
Höfuðlausn sf.	35
Höndlun ehf.	10
I. Guðmundsson ehf.	42
Ice disk	80
Iceland Review ehf. Kynning	98
Iðnsamtök hf.	98
Iðnver ehf.	58
Ikarus ehf.	59, 98
Ingey ehf.	38
Ingimundur hf.	38
Ingólfshvoll ehf.	4
Ingólfur Arnarson ehf.	59
Ingólfur Finnbogason sf.	78

	Tbl. nr.
Inn-X-innréttingar ehf.	113
Innheimtustofan Höfðabakka sf.	16, 80
Innkaupasamband bóksala – blaðadreifing ehf.	69, 79
Innkaupasamband kaupfélaga, INKA hf.	10
Innsýn sf.	35
Intranet ehf.	10
Islandia ehf.	59, 79
Í lit, förðunarskóli sf.	105
Ísafoldarprentsmiðja ehf.	10, 36, 98
Ísaga ehf.	59, 113
Ísak hf.	58
Ísbjörg	130
Íselco ehf.	96
Ísis-Íslenska símasamsteypan	104
Ísker ehf.	4
Ískort-Ísvík ehf.	69
Ískró ehf.	113
Íslandía ehf.	98
Íslandsdekk ehf.	10, 36
Íslandsferðir ehf.	10
Íslandsflug hf.	59
Íslandspóstur hf.	120
Íslensk Alpe ehf.	10
Íslensk-austurlenska ehf.	10
Íslensk-ástralska ehf.	59
Íslensk-belgíska verslunarfélagið sf.	16
Íslensk endurtrygging hf.	113
Íslensk erfðagreining ehf.	36
Íslensk fjölmiðlun sf.	105
Íslensk forritaþróun ehf.	2, 36
Íslensk forritaþróun hf.	113
Íslensk framleiðsla ehf.	38
Íslensk margmiðlun hf.	10, 58, 59, 69, 98
Íslensk matdreifing ehf.	38
Íslensk vöruþróun ehf.	120
Íslenska hótelfélagið hf.	59
Íslenska internetþjónustan Europe.is á Íslandi ehf.	38
Íslenska markaðsfélagið	80
Íslenska myndverið ehf.	10
Íslenska sjónvarpið hf.	4, 38
Íslenska sjónvarpsfélagið	80
Íslenska umboðssalan hf.	15
Íslenska umhverfisþjónustan sf.	16
Íslenskar afurðir ehf.	93
Íslenskar hljómplötur	80
Íslenskar múrvörur hf.	36, 114
Íslenskar sjávarafurðir hf.	93
Íslenski fjársjóðurinn hf.	2, 38
Íslenski hlutabréfasjóðurinn hf.	38
Íslenskir fjárfestar ehf.	113
Íslenskt framtak ehf.	38, 58
Íslenskt marfang hf.	96
Íslenskur lax hf.	10
Ísloft blikk og stálsmiðja ehf.	113
Ísmar hf.	59
Ísól ehf.	38
Íspakk ehf.	2
Ísrokk ehf.	113
Ísrokk hf.	42
Ísstjarna	16
Ísteka ehf.	113
Ísval-Borga ehf.	59
Íþrótta- og tónlistarferðir ehf.	10
Japansk-íslenska verslunarfélagið ehf.	38
Jarðboranir hf.	93
Jarðvegur ehf.	79, 113
Járnsíða ehf.	38
Járnsteypan ehf.	10
Jensen, Bjarnason & co. ehf.	69
Jes Zimsen ehf.	69
Johan Rönning hf.	93
John Lindsay ehf., Reykjavík	102
Jóel ehf.	58
Jómfrúin ehf.	113
Jón Brynjólfsson ehf.	98
Jón Óskarsson & Co.	80
Jónína hf.	28, 59
Jöklar hf.	113
K. Albertsson ehf.	42
K. Einarsson sf.	78
K. Tómasson	80
K. Tómasson c/o Fatalagerinn	80
Kaffibarinn ehf.	10
Kaffihúsið Kaffibrennslan ehf.	98
Kaiser listsmiðja ehf.	36
Kalabas ehf.	93, 113
Kan ehf.	113
Kanda ehf.	4
Kaplan ehf.	42

	Tbl. nr.
Karl K. Karlsson ehf.	4
Kassagerð Reykjavíkur hf.	36, 38
Kaup og sala sf.	80
Kaupás hf.	113
Kauphúsið ehf.	10
Kaupsýsla	130
Kaupþing hf.	10, 42, 58, 98
Kátir kokkar sf.	16
KE-verktakar	105
Keiluhöllin ehf.	37, 58, 98
Kerfi hf.	59, 71, 98
Kerfisþróun ehf.	38
KHB sf.	16
Kirkjusandur hf.	2
Kirkjutún sf.	16
Kirna ehf.	93
Kistufell sf.	105
Kjarnakorn	80
Kjarr ehf.	69
Kjötsmiðjan ehf.	36
Klapparstígur 27 ehf.	38
Klasi ehf.	2
Klettaútgáfan ehf.	58
Klettur ehf.	58
Kolaportið ehf.	58
KOM kynning og markaður ehf.	58
Konráð Axelsson ehf.	38
Kostir ehf.	59
Kópra ehf.	96
Kópur ehf.	36, 98
Kór ehf.	36
Kórund ehf.	10
KPMG Endurskoðun hf.	42
KPMG Sinna ehf.	42
Krafttak ehf.	93
Kraftvélar ehf.	96, 113
Kreditkort hf.	79
Kringla ehf.	58
Kringlubíó ehf.	2
Krista snyrtistofa sf.	16
Kross-stál ehf.	69
Kvikk sf.	16
Kvikmyndafélagið Pamela	16
Kvikmyndafélagið PCP ehf.	2
Kvikmyndasafnið	77
Kvísker ehf.	58, 113
KÞ ehf.	113
Kælismiðjan Frost hf.	10, 75, 93, 113
Kælitækni	78
Kælivélar ehf.	2
Kögull sf.	16
Kögun hf.	79
Köldur ehf.	4, 58
LAG, Lögfræðiskrifstofa Atla Gíslasonar sf.	16
Landsbréf hf.	96
Landssími Íslands hf.	120
Landssmiðjan hf.	38
Landsteinar ehf.	10
Landsvaki ehf.	4
Landsvirkjun	105
Laufásvegur 12 ehf.	59
Laugabakkar ehf.	124
Laugar ehf.	96
Laugarnesapótek	104
LAVA hf.	2, 96
Laxalind ehf.	69
Lánstraust ehf.	69
Leifsgata 10 sf.	130
Leiftur ehf.	59
Leifur heppni ehf.	10, 113
Leikfangalagerinn	105
Leiknar myndir ehf.	113
Leturprent ehf.	59
Lex sf.	37
Lén ehf.	79
Lifandi form	16
Lind ehf.	93
List og saga ehf.	96
Listagallerí ehf.	98
Litlibær ehf.	36
Litróf ehf.	58
Líftryggingafélag Íslands hf.	58, 98
Línan ehf.	38
Línuhönnun hf.	10
Ljósið sf.	130
Ljósmyndastofa Kristjáns Magnússonar sf.	35
Ljósvirki ehf.	38, 58
Loftlínur sf.	105
Logar sf.	80
Lucas D. Karlsson ehf.	2
Lyftarar ehf.	113
Lyngháls hf.	2
Lystadún-Snæland ehf.	113

	Tbl. nr.
Lýsi hf.	58
Lýsing hf.	2
Lýsisfélagið ehf.	2
Lægð ehf.	98
Læknastöðin Landakoti ehf.	58
Lögfræði & innheimtustofan	35
Lögfræðiskrifstofa Jóhanns H. Níelssonar sf.	16
Lögmannsstofa Sigurðar G. Guðjónssonar sf.	105
Lögfræðistofan Suðurlandsbraut 4a ehf.	113
Lögmannsstofan Vitastíg ehf.	98
Lögmark	35
Lögmenn Atli Gíslason, Magnús M. Norðdahl	16
Lögmenn Höfðabakka sf.	80
Lögmenn-samningar & skjalagerð	130
Lögvísi sf.	16
Löndun ehf.	79
M.B. Skagfjörð ehf.	2, 69
Magasín ehf.	10
Magnús Kjaran ehf.	93
Magnús Páll sf.	130
Magus ehf.	79
Malbikunarstöðin Höfði hf.	59
Mamma Steina ehf.	79
Man-kvenfataverslun ehf.	113
Marco ehf.	42
Marel hf.	69, 79, 98
Marel Trading ehf.	59
Markhúsið-Markaðsstofa ehf.	58
Markval ehf.	69
Mast ehf.	69
Matt sf.	16, 78
Max ehf.	79
Málaravinnan ehf.	2
Málflutningsstofan Ingólfsstræti 3 sf.	37
Málmvörur ehf.	38
Málning ehf.	59
Málningarþjónustan Litbrigði ehf.	93
Mega ehf.	59
Megabúð	16
Meistarinn hf.	59
Meistarinn-Veisluþjónusta ehf.	10, 38
Melmi ehf.	10, 96
Melmis ehf.	113
Memphis ehf.	59
Menning ehf.	10
Merkismenn ehf.	75
Merkúr hf.	79
Metró, þýsk-íslenska ehf.	71
Mexico ehf.	58
Miðheimar ehf.	50
Miðlun ehf.	59, 113
Miðlun-handbækur ehf.	59
Monroe sf.	35, 130
Morgunkorn ehf.	36
Mótás ehf.	38
Múli sf. vélaverkstæði	77
Múr- og steypuþjónustan	104
Múrarinn ehf.	59
Myllan-Brauð hf.	42
Myndasmiðja Austurbæjar ehf.	58
Myndaútgáfan	80
Myndin ehf.	98
Myndsýn ehf.	98
Nafn ehf.	69
Nathan & Olsen hf.	38, 113
Naustin ehf.	79
Navís hf.	38
Neglur og list ehf.	69
Neonþjónustan ehf.	75
Nesbrú ehf.	69
Nespack	80
Nestor	80
Nesútgáfan-Prentþjónustan ehf.	98
Netið ehf.	2
Nist ehf.	98
Norðlingur ehf.	79
NorðNorðVestur kvikmyndagerð ehf.	113
Norðurál ehf.	113
Norðurál hf.	69, 113
Norðurver hf.	4
Norlandia ehf.	59
Nostra ehf.	10
Nóatún ehf.	4
Nótt ehf.	58
NTC ehf.	38
Nýja bílasalan	78
Nýja bílasalan, Bíldshöfða 8 sf.	105
Nýja bílaþjónustan ehf.	59

	Tbl. nr.
Nýja efnalaugin ehf.	58
Nýja sendibílastöðin hf.	113
Nýja teiknistofan ehf.	2
Nýja tæknihreinsunin ehf.	69
Nýjar lausnir sf.	105
Nýsir hf.	69
Nýsmíði-Trélakk ehf.	10
Nýtt útlit ehf.	79
Oculus ehf.	2
Offsetprent	80
Oktavía ehf.	58
Oliver ehf.	36
Olíufélagið hf.	69
Olíuverslun Íslands hf.	59, 93
Omega Farma ehf.	79
Opin kerfi hf.	113
ORG-ættfræðiþjónusta sf.	130
Orlofsdvöl hf.	69
Osta- og smjörsalan sf.	16, 37
Otur ehf.	79
OZ hf.	10, 69
Óður sf.	35
ÓK endurskoðun ehf.	59
Ólafur Gíslason & Co. hf.	2
Ósa ehf.	10
Óskarsson og Harðarsson sf.	16
Ósval ehf.	59
Palco	130
Pan Arctica ehf.	96
Parvík ehf.	59
Páll og Leifur sf.	16
Pegasus ehf.	38
Penninn hf.	93
Pizza Pizza ehf.	98
Píparinn ehf.	98
Pípuefni og pípulagnir ehf.	69
Pípugerðin hf.	10
Planodin ehf.	58
Plastos Umbúðir hf.	96
Platon ehf.	59
Poseidon sf.	16
Pólkristall ehf.	69
Póstdreifing ehf.	113
Póstmyndir sf.	77, 78
Póstur og sími hf.	113, 120
Póstþjónustan ehf.	113
Prentmet ehf.	58
Prentsmiðjan Oddi hf.	69
Prentun og stimplar ehf.	10
Prentþjónustan ehf.	98
Prófun ehf.	10
Pústverkstæðið ehf.	59
R. Guðmundsson ehf.	69
R.S.T. ehf.	79
Radíó ehf.	4
Radíóbúðin	123
Radíóbúðin ehf.	123
Rafagn sf.	16
Rafey ehf.	77
Rafey sf.	77
Rafljós ehf.	42
Rafnes	130
Rafsvið sf.	80
Raftækjasalan ehf.	10
Raftækni sf.	80
Rafvirkni sf.	78
Rafvirkjadeildin, eignarhaldsfélag ehf.	20
Ragnar Þórðarson ehf.	58
Rannsóknastofa í veðurfræði, RV.	104
Rannur ehf.	79
Rauði dregillinn ehf.	79, 98
Ráðgarður hf.	79
Ráðgjafinn ehf.	38
Ráðgjöf Kaupþings ehf.	93
Ráðgjöf og efnahagsspár ehf.	10
Ráðgjöf og fjármál hf.	10
Ráðhús ehf.	2
Rástækni ehf.	113
RCR-bílaleiga sf.	104
Regn ehf.	98
Reikningsleg aðstoð sf.	80
Reimin ehf.	113
Rekstrarfélag Hávöxtunarfélagsins ehf.	93
Rekstrarnetið sf.	130
Reykholt ehf.	113
Reylon ehf.	10
RIT, ráðgjafaþjónusta	105
Ritfangalagerinn ehf.	79
Ritsetning sf.	130
Ritsmíð	35

	Tbl. nr.
Ritval ehf.	2
Ritverk sf.	104
Ritþjálfi hf.	39
Rockwell á Íslandi ehf.	58
RoL, fjárfesting sf.	78
Rolf Johansen & Co. ehf.	38
Ryðvarnarskálinn ehf.	93, 124
Röð og regla	130
Röðull fjárfestingar ehf.	93
S. Friðfinnsson & co.	105
S. Ingason ehf.	36
S. Jónsson ehf.	58
S. Konráðsson og Co. ehf.	38
S.M. Vogar ehf.	4
S. Sigurbjartsson ehf.	59
S.T. ehf.	113
Sabína ehf.	98
Sala og ráðgjöf sf.	16
Salir hf.	59
Saltfiskframleiðendur hf.	58
Sameinaða líftryggingarfélagið hf.	96
Sameinaðir verktakar hf.	20, 40, 50
Samey ehf.	75
Samheldni sf.	16
Samiðn ehf.	58
Samleið ehf.	36
Samsölubakarí hf.	2
Samvinnuferðir-Landsýn hf.	113
Samvinnusjóður Íslands hf.	69
Sandur ehf.	38, 98, 114
Saumalist ehf.	38
Saumnálin sf.	105
Saxhóll ehf.	4
Scan-am ehf.	10
Securitas ehf.	98
Selás ehf.	59
Selecta fyrirtækjaþjónusta	10
Selhöllin ehf.	113
Sel-nesti ehf.	96
Sendibílastöðin hf.	98
SIAL ehf.	59
Sigrún og Bjargey ehf.	79
Sigtún 7 ehf.	4
Sigursteinn ehf.	59, 98
Sigurverk ehf.	2
Síðumúli 21 sf.	105
Símabær/Gjafabær ehf.	69
SJ sf.	16
SJÁ sf.	77, 78
Sjávarafurðir ehf.	36
Sjávardýr ehf.	113
Sjávarlíf ehf.	79
Sjónvarpsmarkaðurinn ehf.	69
Sjóvá-Almennar tryggingar hf.	62, 96, 113
Skapandi miðlun ehf.	38, 79
Skattaþjónustan ehf.	58
Skattaþjónustan sf.	35
Skeiðarvogur ehf.	36
Skeifan 11 ehf.	69
Skeljungur hf.	38, 93
Skeytagerðin	78, 104
Skeytagerðin sf.	35
Skilastofan ehf.	79
Skipabryggja ehf.	113
Skipafélagið Þorvaldur Jónsson ehf.	10, 28
Skipasýn ehf.	59
Skipholt 17 hf.	28
Skífan ehf.	59, 95
Skíma ehf.	50
Skíma hf.	50
Skólabrú hf.	113
Skóstofan Össur ehf.	60
Skóverslunin Bossanova hf.	59
Skráningarstofan hf.	98
Skrifbær ehf.	7, 38
Skrifstofubúnaður	80
Skuggahlíð ehf.	98
Skutskip sf.	130
Skúlagarður hf.	2, 38
Ský sf.	80
Skýrr hf.	42, 58
Smábar sf.	35
Smárar ehf.	42
Smáratorg ehf.	10
Smáratorg hf.	10
Smiðshöfði 15 hf.	113
Smjörlíki ehf.	113
Snerra sf.	16
Snerruútgáfan sf.	16
Snyrtivöruverslunin Soffía sf.	16
Snæfeld sf.	77
Solrikk ehf.	79
Sonic ehf.	95
Sól hf.	95, 98, 113

	Tbl. nr.
Sólarupprás ehf.	96
Sólbaðsstofa Mosfellsbæjar	105
Sólbaðstofan Sælan ehf.	10
Sóley-Mítra sf.	80
Sóltún ehf.	58
Sólun ehf.	10
Sólvellir sf.	16
Sótthreinsun og skordýraeyðing sf.	80
SP-Fjármögnun hf.	79
Sparisjóðabanki Íslands hf.	38
Sparkaup ehf.	36
Spillir ehf.	58
Spor, verk- og kerfisfræðistofa sf.	105
Sportkringlan ehf.	42, 59
Sprotar	80
Stafafell ehf.	98
Stafræn hljóðvinnsla sf.	16
Stafræna hljóðupptökufélagið ehf.	36
Standart ehf.	38, 58
Stangarstökk ehf.	79
Stál ehf.	58
Stálbær ehf.	10
Stálsmiðjan hf.	10, 38, 96, 113
Stálverktak hf.	113
Stefja ehf.	79
Steinar Waage skóverslun hf.	42
Steingerðin Steingerður ehf.	93
Steinholt ehf.	59
Steinn hf.	10
Steinull ehf.	102
Steinvirki ehf.	93
Stepp skóverslun sf.	78
Stiki ehf.	79
Stillir ehf.	59, 113
Stjörnubílar ehf.	93, 124
Stjörnubíó ehf.	71
Stjörnuþvottur	77
Stofan ehf.	42
Stormur ehf. auglýsingastofa	113
Stórafell ehf.	36
Stórageröi ehf.	123
Stórborg ehf.	79
Stórhöfði ehf.	59
Stóri bróðir ehf.	10
Straumur ehf. umboðs. og heildv.	96
Strengur hf.	98
Studio Grandi	80
Styr ehf.	59
Stýring ehf.	59
Stöðin ehf.	58
Suður-ameríska verslunarfélagið sf.	80
Summa ehf.	10, 98
Sund ehf.	10, 42
Sundagarðar ehf.	42
Sundco ehf.	10
Súlur ehf.	36
Svarta pannan ehf.	59
Sviðsmyndir ehf.	79
Sýn hf.	69
Sæbjörg ehf.	38
Sæblóm ehf.	69
Sælgætissala Stjörnubíós ehf.	71
Sæmar ehf.	36
Sæmundur ehf.	38
Sæsteinn ehf.	2
Sævangur sf.	35
Sæver ehf.	36
Sæþór ehf.	2
Sölumiðstöð hraðfrystihúsanna	35, 80
Sölumiðstöð hraðfrystihúsanna hf.	79, 98
Sölusamband íslenskra hrossabænda ehf.	69
Söluturninn Austurströnd 6 sf.	130
Söluturninn Óðinsgötu 5, Reykjavík	130
Söluturninn Skipholti 37, Reykjavík	130
T-67 ehf.	58
Taktu-strikið	80
Talnakönnun hf.	93
Tankar ehf.	45
Tannlæknastofan Mörkin 6 sf.	130
Tannsmiðjan Króna sf.	16
Taugagreining hf.	59
Tauta sf.	80
Tákn ehf.	10, 79
TB-tæknibúnaður ehf.	2
Teiknistofa Leifs Stefánssonar	80
Teiknistofan Bankastræti 11 sf.	78
Teppaland hf.	4
Thorarensen Lyf ehf.	59
Tiffanís ehf.	10
Tilsjá ehf.	113
Tilþrif ehf.	4, 98
Tímamót ehf.	7
Tískuverslunin FOX sf.	130
Tjaldur ehf.	4, 93

	Tbl. nr.
TK & K ehf.	98
TL-rúllur ehf.	113
TL-Rúllur hf.	113
Tollvörugeymslan – Zimsen hf.	69
Toppfiskur	35
Torey ehf.	58
Tómstundir ehf.	59
Traffic ehf.	96
Trésmiðjan Eldhús og bað ehf.	79
Trésmiðjan Kompaníið ehf.	10
Tristan ehf. tölvuþjónusta og ráðgjöf	93
Tríó ehf.	113
Tríó Reykjavíkur sf.	78
Trygging hf.	2, 93
Tryggingamiðlun Íslands ehf.	98
Tryggingamiðstöðin hf.	93
Tryggvagata 26 ehf.	79
Tunglvöðlur sf.	130
TVIP á Íslandi	35
Týndi hlekkurinn sf.	80
Tæknibúnaður	80
Tæknihreinsun ehf.	10
Tæknival hf.	93, 116
Tækniþróun hf.	96
Tölvar ehf.	79
Tölvuleiga Reykjavíkur ehf.	79
Tölvuprentvörur sf.	77
Tölvur ehf.	113
Tölvusamskipti hf.	10
Tölvusetrið ehf.	113
Tölvutækni ehf.	2
Tölvuvinnsla og kerfishönnun ehf.	116
Tölvuþjónustan á Akranesi ehf.	58
Tösku- og hanskabúðin ehf.	58
Ullar-Gallerý	35
Umhverfisverk	35
Umhverfisverk-Ritsmíð	35
Umskipti hf.	30, 50
Una ehf.	69
Una-bókaforlag sf.	16, 35
Uni hf.	93
Uppi ehf.	58
Uppmark sf.	80
Uppsalir ehf.	10
Upptekið	80
Urðarhólmi ehf.	2
Ustica ehf.	59
Úlfljótur sf.	80, 104
Úrlausn-Aðgengi ehf.	59, 98
Út í bláinn	130
Útgáfufélagið ehf.	79
Útgáfufélagið Úrval ehf.	2
Útgáfufélagið Valtýr ehf.	58
Útgáfufélagið Þekking ehf.	45
Útgáfuþjónusta MM ehf.	59
Útgerðarfélagið Bára ehf.	113
Útgerðarfélagið Rún sf.	35, 78
Útgerðarfélagið Steinaberg ehf.	2
Útihurðir og gluggar ehf.	69
Útvegsfélag samvinnumanna hf.	2
V.B. heildverslun ehf.	69
V.S. verktakar sf.	16
V.S.Ó. Ráðgjöf ehf.	69
Vagla ehf.	38
Vaki-fiskeldiskerfi hf.	120
Valeik ehf.	59
Varmi ehf.	38
Vatn og varmi sf.	77
Vatn og vatnsmiðlun sf.	77
Vatnsafl ehf.	59
Vatnsiðjan Lón ehf.	96
Vatnslagnir	16
Vaxtarsjóðurinn hf.	69, 79, 93
Vátryggingafélag Íslands hf.	58, 98
Veð ehf.	38, 42
Veðafl ehf.	38
Vegvísar ehf.	10
Veiðilist ehf.	59, 69
Veiðilist-Snæland ehf.	69, 79
Veiðivon ehf.	2
Veitingahúsið Hrafninn ehf.	36
Veltir ehf.	59
Verðandi ehf.	10
Verðbréfasjóðir Verðbréfamarkaðar Íslandsbanka hf.	98
Verðbréfasjóður Búnaðarbankans hf.	79
Verðbréfastofan hf.	36
Veritas ehf.	10
Verk & hönnun ehf.	69

	Tbl. nr.
Verkfræðistofa Guðmundar og Kristjáns hf.	93
Verkfræðistofa Stefáns Ólafssonar ehf.	20
Verkfræðistofan Afl og orka ehf.	2
Verkfræðistofan Fjölhönnun ehf.	38, 52, 113
Verkfræðistofan FVK ehf.	38
Verkfæraþjónustan sf.	130
Verksmiðjan ehf.	93
Verslunarfélagið Torg ehf.	98
Verslunin Jata	105
Verslunin Tónaflóð ehf.	10
Vestfjarðaleið Jóhannesar Ellertssonar ehf.	38
Vesturbúð ehf.	59, 113
Vesturós ehf.	2
Vélar ehf.	98
Vélar & verkfæri ehf.	38
Vélasalan ehf.	2
Vélaverkstæði J. Hinrikssonar ehf.	10
Vélsmiðja Hvammstanga ehf.	42
Við Tjörnina ehf.	10
Viðfang	80
Viðhald og þjónusta ehf.	113
Vigri hf.	113
Viki ehf.	113
Vikur hf.	36
Vikurvörur ehf.	113
Vinnustofa arkitekta ehf.	59
Virago sf.	104
Virði sf.	78
VÍB Verðbréfamarkaður Íslandsbanka hf.	58
Víberg ehf.	2, 79
Vídeó ehf.	36
Vídeó-Hlemmi	35
Vífilfell ehf.	4, 69
VÍS líftrygging hf.	59
VÍS vátrygging hf.	59
VSÓ-Mínúta ehf.	42
Völur hf.	38
Vörubílastöðin Þróttur	105
Vöruborg hf.	113
Vöruveltan hf.	10
Vöruvernd ehf.	38
X og Z ráðgjöf sf.	77
Xander ehf.	79
Xport ehf.	98
Yrki arkitektar sf.	105
Þakpappaverksmiðjan ehf.	4
Þengill ehf.	2
Þingholtsstræti 1 ehf.	79
Þitt annað heimili sf.	35
Þjónustumiðstöð bílsins	16
Þorri ehf.	124
Þorri ehf. fasteignarekstur	4
Þorvaldur Jónsson, skipamiðlarar ehf.	28
Þórhildur sf.	105
Þórs ljós ehf.	59
Þróunarfélag Íslands hf.	93
Þumall kvikmyndagerð	35
Þungavinnuvélar ehf.	123
Þungavinnuvélar hf.	123
Þúfa sf.	80, 104
Þúsund þjalir (1000 þjalir)	80
Þvoið sjálf	37
Þvottaþjónustan ehf.	38
Þyrnirós ehf.	113
Ögri hf.	113
Ögun ehf.	58
Ögurvík hf.	113
Ölgerðin Egill Skallagrímsson ehf.	42
Örninn ehf., bókhaldsþjónusta	79
Öryggismiðstöð Íslands hf.	38, 58
Öryggisvörur	105
Öskjuhlíð ehf.	58, 98
Össur hf.	60, 93
Össur stoðtæki hf.	36
Akranes:	
Almenna verkfræði og teiknistofan ehf.	113
Ásmundur hf.	38
Bjarmar ehf.	59
Byggingahúsið ehf.	96

	Tbl. nr.
Fasteignamiðlun Vesturlands	5
H. Björnsson ehf.	59
Haraldur Böðvarsson hf.	36, 40, 113
Heimaskagi ehf.	42
Hús bakarans ehf.	58
Íslenskt franskt hf.	2
Íslenskt franskt eldhús hf.	79
Jón Þorsteinsson ehf.	93
Konný sf.	50
Krossvík hf.	36
Lóðið ehf.	98
Mjölnir ehf.	38
Múrbrot sf.	5
Prentverk Akraness hf.	93
Rafsýn ehf.	2
Rafsýn Akranesi ehf.	2
Runólfur Hallfreðsson ehf.	59
Skagamarkaðurinn hf.	38
Skagaver ehf.	96
Skelfang ehf.	69
Skipasmíðastöð Þorgeir & Ellert hf.	79
Soho sf.	110
Trésmiðja Sigurjóns & Þorbergs ehf.	113
Trésmiðjan Akur ehf.	96
Tvisvar 3 sf.	14
Verslun Axel Sveinbjörnsson ehf.	113
Verslunarþjónustan ehf.	59
Vesturland sf.	20
Vélsmiðja Ólafs R. Guðjónssonar ehf.	58

Akureyri, Eyjafjarðarsýsla og Dalvíkurkaupstaður:

Afl/Húsbílar ehf., Akureyri	58
AKOplast hf., Akureyri	113
AUTO ehf., Akureyri	96
Ás ehf., Akureyri	93
Átak sf., Akureyri	11
BGB hf. Bliki-G. Ben., Árskógssandi	36, 113
Bifreiðastöðin Stefnir ehf., Akureyri	93
Bifreiðaverkstæðið Þórshamar hf., Akureyri	38
Bliki hf., Dalvík	36
Bókhaldsstofan Rún sf., Árskógshreppi	121
Brauðgerð Axels ehf., Akureyri	59
Byggingarfélagið Hyrna ehf., Akureyri	59
Börkur hf., Akureyri	58
Dagsprent hf., Akureyri	10, 59, 98
Dalberg ehf., Dalvík	98
DNG Sjóvélar hf., Akureyri	2
Eyland sf., Hrísey	121
Eyrarfrost hf., Akureyri	5
Fagrihvammur, Dalvík	49, 73, 97
Félagsbúið Holtseli sf., Eyjafjarðarsveit	48
Fides hf., Akureyri	38
Fimi sf., Akureyri	11
Flugfélag Íslands hf., Akureyrarflugvelli	96
Flugfélag Norðurlands hf., Akureyri	59
Flutningamiðstöð Norðurlands ehf., Akureyri	98
Fóðurverksmiðjan Laxá hf., Akureyri	38, 113
Framtal sf., Akureyri	14
Frostið ehf., Akureyri	93
G. Ben sf., Árskógssandi	36
G.V. gröfur sf., Akureyri	60
Geislagata ehf., Akureyri	69
Gersemi Þröstur ehf., Akureyri	79
Glófi ehf., Akureyri	42
Gluggatjaldaþjónustan sf., Akureyri	19
Gufuveitan hf., Akureyri	98
Gúmmívinnslan hf., Akureyri	113
Hafnarverk ehf., Akureyri	98

	Tbl. nr.
Harðfiskgerðin Gull hafsins ehf., Akureyri	36
Henry Schein Fides hf., Akureyri	38
Hestasport ehf., Akureyri	10, 38
Hljómkaup sf., Akureyri	54
Hljómver ehf., Akureyri	10, 58
Hlutabréfasjóður Norðurlands hf., Akureyri	79, 113
Hlutur hf., Akureyri	38
Hopp ehf., Akureyri	98
Hótel Harpa hf., Akureyri	96
Hrís sf., Akureyri	39
Höldur hf., Akureyri	79
Iðnþróunarfélag Eyjafjarðar hf., Akureyri	98
Íslenskur lax hf., Akureyri	113
Íspan ehf., Akureyri	42
Jón Óskarsson & Co sf., Dalvík	54
Kaffibrennsla Akureyrar hf., Akureyri	113
Kambur hf., Dalvík	96
Kaupvangstorg ehf., Akureyri	2
Kaupþing Norðurlands hf., Akureyri	79
KEXsmiðjan ehf., Akureyri	10
Kvistur sf., Dalvík	14
Magnús Gíslason ehf., Akureyri	10
Matvælaiðjan Strýta hf., Akureyri	2, 5
Myndcó ehf., Akureyri	4
Neskaup sf., Akureyri	14
Níels Jónsson sf., Hauganesi	68
Norðlenskt framtak ehf., Akureyri	38
Nýja Bautabúrið hf., Akureyri	38
Nýja Bíó ehf., Akureyri	38
Oddeyri hf. Akureyri	45
Ossi ehf., Akureyri	2
Otto H.M. ehf., Akureyri	96
Óskar Jónsson & Co. ehf., Dalvík	96
Pallaleigan ehf., Akureyri	10
Pökkun sf., Akureyri	11
RA eignir ehf., Akureyri	38
Raftákn ehf., Akureyri	73
Rafteiknistofan sf., Akureyri	73
Ratvís ehf., Akureyri	36
Reine, Akureyri	19
Reyká ehf., Eyjafjarðarsveit	113
Röðull sf., Dalvík	97
Samfell ehf., Akureyri	10
Samherji hf., Akureyri	5, 40, 45, 93
Samland sf., Akureyri	121
Sandvík ehf., Grímsey	98
Sjávarútvegssjóður Íslands hf., Akureyri	79, 113
SJS verktakar ehf., Akureyri	69
Skinnaiðnaður hf., Akureyri	69
Skuggi ehf., Akureyri	79
Slippstöðin hf., Akureyri	36
Snæfell hf., Dalvík	89, 114
Spaðinn sf., Dalvík	11
SS Byggir ehf., Akureyri	58
Stefán Jónsson ehf., Akureyri	10
Stefán Rögnvaldsson ehf., Dalvík	58
Stokksnes hf., Akureyri	5
Stólpi sf., Akureyri	68
Straumrás hf., Akureyri	69
SÚA ehf., Akureyri	10
Sæplast hf., Dalvík	79
Söltunarfélag Dalvíkur hf., Dalvík	5
Tactic sf., Akureyri	11
Tak innréttingar ehf., Akureyri	10
Teikn á lofti ehf., Akureyri	98
Teista ehf., Akureyri	69
Teppahúsið ehf., Akureyri	2
Trésmiðjan Mógil sf., Akureyri	28
Tölvufræðslan Akureyri ehf., Akureyri	98
Tölvutæki-Bókval hf., Akureyri	93
Úrvinnslan hf., Akureyri	96
Útgerðarfélag Akureyringa hf., Akureyri	2, 69
Útgerðarfélag Dalvíkinga hf., Dalvík	89, 113

	Tbl. nr.
Útgerðarfélag Dalvíkur hf., Dalvík	10
Útgerðarfélagið Hamar ehf., Dalvík	5
Valdemar Baldvinsson ehf., Akureyri	36
Valgarður Stefánsson ehf., Akureyri	36
Valhöll ehf., Akureyri	38, 58
Valtýr Þorsteinsson ehf., Akureyri	36
Veitingahúsið Greifinn hf., Akureyri	98
Verkfræðistofa Norðurlands ehf., Akureyri	42
Verslunarfélagið Torg ehf., Akureyri	38
Vélsmiðjan Steindór ehf., Akureyri	10
Víking hf., Akureyri	95
Vörubær ehf., Akureyri	42
Vörumiðar ehf., Akureyri	10
Ynja ehf., Akureyri	42
Þórshamar hf., Akureyri	10
Ötull ehf., Akureyri	38
Árnessýsla:	
Alpan hf., Eyrarbakka	98
Árnes hf., Stokkseyri	38, 69
Ásgeir Eiríksson ehf., Gnúpverjahreppi	58
Ásþór ehf., Eyrarbakka	10
Bakkalág Íslands ehf., Þorlákshöfn	49
Bílfoss ehf., Selfossi	93
Blikk ehf., Selfossi	2
Bókhald og ráðgjöf á Suðurlandi ehf., Selfossi	98
Bókhaldsþjónusta Hauks, Selfossi	88
Bókhaldsþjónusta Selfoss, Selfossi	88
Bólstrun Selfoss, Selfossi	49, 128
Bökun ehf., Hrunamannahreppi	93
Drangafell ehf., Selfossi	93
Efnalaugin Gullfoss sf., Selfossi	32
Eignarhaldsfélagið HM ehf., Þorlákshöfn	113
Eldhestar ehf., Hverageröi	38
Fagrihvammur ehf., Hverageröi	58
Ferðaþjónusta Suðurlands, Hverageröi	85
Félagsbúið Espiflöt sf.	80
Fiskeyri ehf., Stokkseyri	98
Fiskmark ehf., Þorlákshöfn	79
Fiskmarkaðurinn hf., Óseyrarbryggju	10
Fiskmarkaðurinn í Þorlákshöfn hf., Þorlákshöfn	36
Flutningamiðstöð Suðurlands ehf., Selfossi	69
Gesthús hf., Selfossi	10
Guðmundur Tyrfingsson ehf., Selfossi	98
H.M. Café ehf., Selfossi	10
Hafnarmjöl ehf., Þorlákshöfn	96
Hafneyri ehf., Þorlákshöfn	49
Hafneyri hf., Þorlákshöfn	79
Hitaveita Hlíðamanna sf., Efri-Brekku	29
Hótel Björk ehf., Hverageröi	98
Hótel Flúðir hf., Hrunamannahreppi	38
Húsgögn og innréttingar hf., Selfossi	38
Höfn hf., Selfossi	123
Höfn-Þríhyrningur hf., Selfossi	123
Ís-jeppar sf., Flúðum	42
Ísfélag Þorlákshafnar hf., Þorlákshöfn	96
Ísrann ehf., Hverageröi	59
JS-flutningar ehf., Þorlákshöfn	59
Karl R. Guðmundsson ehf., Selfossi	98
Keipur ehf., Þorlákshöfn	58
Kjöris ehf., Hverageröi	38
Límtré hf., Flúðum	113
Lögmenn Selfossi sf., Selfossi	24

	Tbl. nr.
Malir ehf., Þorlákshöfn	79
Meitillinn hf., Þorlákshöfn	10, 58
Miklholtshellisbúið ehf., Hraungerðishreppi	59
Neðri-Dalur ehf., Biskupstungum	38
Rafsel ehf., Selfossi	79
Röra- og stífluþjónustan ehf., Hverageröi	98
S.B.S. hf., Selfossi	93
S. G. Einingahús ehf., Selfossi	59
S. G. Hús hf., Selfossi	58, 113
Samsvið ehf., Ölfusi	93
Sel-nesti ehf., Selfossi	113
Sláturhúsið Þríhyrningur hf., Selfossi	123
Steinsteypusögun Snæfelds ehf., Þorlákshöfn	93
Steypuiðjan sf., Selfossi	118
Sælgætisverksmiðjan Pálminn, Selfossi	55
Trésmiðja Guðmundar Sveinssonar ehf., Selfossi	42
Tyrfingsson ehf., Selfossi	98
Viður ehf., Þorlákshöfn	98
Vinnufatagerðin Vopni hf., Selfossi	38
Víkingur ehf. útgáfufél., Eyrarbakka	98
VR Ferðahönnun/Ferðaþjónustan í Hverageröi, Hverageröi	85
Yleining hf., Biskupstungum	113
Ökuskóli Suðurlands ehf., Selfossi	58

Barðastrandarsýsla, Patreksfjörður og Bíldudalur:

Bjarneyjar ehf., Reykhólahreppi	79
Byggir ehf., Patreksfirði	98
Hagvon ehf., Króksfjarðarnesi	42
Hamravík ehf., Tálknafirði	36
Hvallátur ehf., Hvallátrum	42
Oddi hf., Patreksfirði	10
Oddþór ehf., Patreksfirði	10
Pétursvör ehf., Bíldudal	79
Sláturfélagið Dorri ehf., Patreksfirði	58
Sölusamband Vestfjarða hf., Patreksfirði	4
Tálkni ehf., Tálknafirði	59, 96
Trostan ehf., Bíldudal	42
Vesturver ehf., Patreksfirði	36
Þórkatla ehf., Króksfjarðarnesi	38
Þórsberg ehf., Tálknafirði	10

Dalasýsla:

Félagsbúið Hróðnýjarstöðum, Hróðnýjarstöðum	24

Húnavatnssýsla:

Drífa ehf., Hvammstanga	10
Einbúinn ehf., flutningafélag, Skagaströnd	10
Fiskileiðir ehf., Skagaströnd	113
Fiskvinnslan Ígull ehf., Hvammstanga	59
Glaðheimar hf., Blönduósi	2
Hafsúlan ehf., Hvammstanga	69
Hagfélagið ehf., Hvammstanga	10
Hólanes hf., Skagaströnd	36
Húnfjörð hf., Blönduósi	36
Léttitækni ehf., Blönduósi	10
Mánaskin ehf., Borðeyri	36
Norðurströnd ehf., Skagaströnd	58
Reikningshald ehf., Skagaströnd	69
Saumastofan Eva ehf., Blönduósi	113

	Tbl. nr.
Selið ehf., Hvammstanga	2
Skagstrendingur hf., Skagaströnd	52, 96
Sportmynd ehf., Blönduósi	59
Sveitasetrið ehf., Blönduósi	36
Trésmiðja Kára Lárussonar ehf., Skagaströnd	69
Tvisturinn sf., Blönduósi	9
Vélsmiðja Húnvetninga hf., Blönduósi	59
Vonin ehf., Hvammstanga	38, 98

Ísafjörður og Ísafjarðarsýsla:

Álftfirðingur ehf., Súðavík	20, 79
Álmáni ehf., Þingeyrarhreppi	96
Bakki hf., Bolungarvík	38, 89
Bakki hf., Hnífsdal	38
Básafell hf., Ísafirði	36, 59, 69, 95, 98
Bolfiskur ehf., Bolungarvík	38
Byggingafélag Flateyrar ehf., Flateyri	69
Edinborgarhúsið ehf., Ísafirði	36
Fasteigna- og skipasala Vestfjarða, Ísafirði	68
Fáfnir ehf., Þingeyri	36
Fiskverkunin Leiti ehf., Hnífsdal	2
Fiskvinnslan Kambur hf., Flateyri	59, 95, 98
Fiskvinnslan Hafnarbakka hf., Flateyri	59
Frosti hf., Súðavík	20, 59, 79, 96
Græðir ehf., Bolungarvík	10, 38
Gunnvör hf., Ísafirði	59
Hornvík ehf., Bolungarvík	59
Hraðfrystihúsið hf., Hnífsdal	93
Hraðfrystihúsið Norðurtangi hf., Ísafirði	10, 95
Hrönn hf., Ísafirði	40
Ísafjarðarleið ehf., Ísafirði	59
Kjartanshús, Flateyri	32
Krisma ehf., Ísafirði	55, 96
Kristma sf., Ísafirði	55
Leikjaheimar sf., Ísafirði	48
Línuskip ehf., Súðavík	77
Ljónið sf., Ísafirði	68
Málningarþjónusta Jónasar ehf., Bolungarvík	79, 96
Metro Áral ehf., Ísafirði	113
Miðfell hf., Hnífsdal	93
Möttull ehf., Bolungarvík	38
Olíufélag útvegsmanna hf., Ísafirði	79
Póllinn hf., Ísafirði	79
Póls hf., Ísafirði	79
Póls rafeindavörur hf., Ísafirði	59
Rani ehf., Þingeyri	79
Ritur hf., Ísafirði	36
Ritur hf. rækjuverksmiðja, Ísafirði	10
Sameign sf., Ísafirði	28
Sjóverk ehf., Ísafirði	93
Sláturfélagið Barði hf., Þingeyri	69
Togaraútgerð Ísafjarðar hf., Ísafirði	10, 36
Tvísteinar ehf., Ísafirði	2
Tæknimiðar ehf., Ísafirði	59
Tölvík sf., Ísafirði	11
Uppbygging ehf., Súðavík	59
Útgerðarfélagið Fjölnir ehf., Ísafirði	38
Útgerðarfélagið Leiti ehf., Hnífsdal	2, 36
Útgerðarfélagið Sléttanes hf., Þingeyri	36
Útgerðarfélagið Öngull ehf., Ísafirði	59
Verslun Björns Guðmundssonar ehf., Ísafirði	42
Vélsmiðja Ísafjarðar ehf., Ísafirði	42

Tbl. nr.

Þjótur sf. – tölvuþjónusta, Ísafirði . 128

Keflavík, Njarðvík (Reykjanesbær), Grindavík, Gullbringusýsla:

Alhliða ehf., Keflavík 2
Apótek Suðurlands ehf., Njarðvík . 113
Arney ehf., Sandgerði 4

Ágústa GK-24 sf., Garði 31

Bakkavör hf., Reykjanesbæ 4
Bílaleigan Steinar ehf., Njarðvík .. 10
Bílaréttíng E.E., Keflavík 111
Bílasalur Suðurnesja ehf., Keflavík 2, 36, 38, 98
Bílaþjónustan ehf., Njarðvík 58
Bjargþór ehf., Grindavík 10
Bjarnarey ehf., Grindavík 42, 58, 98
Bláa lónið hf., Svartsengi 10, 113
Brunaþétting sf., Njarðvík 60
Bræðrasmiðjan ehf., Keflavík 59

Dana ehf., Njarðvík 36
Dermis sf., Grindavík 111

Eignarhaldsfélagið Áfangar ehf., Keflavík 58

Fasteignaþjónusta Suðurnesja ehf., Keflavík 2
Fiskanes hf., Grindavík 36
Fiskimjöl og lýsi hf., Grindavík 69, 71
Fiskverkun S.Þ. ehf., Grindavík 36
Fiskverkunin Háteigur ehf., Gerðahreppi 38
Fitjagrill ehf., Njarðvík 93
Fjöltak sf., Grindavík 111

Garðaþjónustan Nesprýði ehf., Keflavík 36
Georg V. Hannah sf., Keflavík 114
GG-bílasprautun sf., Keflavík 111
Gullhúðun 24k, Keflavík 31
Gunnarsson ehf., Keflavík 93

Hafís ehf., Keflavík 113
Hárið sf., Reykjanesbæ 111

Tbl. nr.

Heilsulindin Keflavík, Keflavík 60
Hjá Axel ehf., Keflavík 10
Hópsnes ehf., Grindavík 38
Hraf sf., Grindavík 111
Hrísar ehf., Grindavík 113
Húnar ehf., Njarðvík 45
Höskuldur ehf., Njarðvík 69

Innrömmun Suðurnesja, Keflavík . 111

Íslensk sjóefni ehf., Höfnum 98
Íslenska magnesíumfélagið hf., Njarðvík 59
Íslenski lúðubankinn ehf., Höfnum 36
Íslenskur markaður hf., Keflavíkurflugvelli 79

Kothús ehf., Keflavík 59

Laxagaldur ehf., Keflavík 93
Lindir sf., Grindavík 114
Lintonfiskur ehf., Njarðvík 69, 113
Lundinn ehf., Sandgerði 93
Lyftu- og tækjaleigan ehf., Keflavík 96

Markhóll ehf., Grindavík 59
Mar-tröð ehf., Grindavík 98
Marvík hf., Garði 113
Miðnes hf., Sandgerði 40, 113

Nesprýði ehf., Keflavík 36
Nettverk sf., Keflavík 111
Njarðvík ehf., Njarðvík 79
Norsk-íslenska framleiðslufélagið-Norís hf., Njarðvík 45

Rafiðn ehf., Keflavík 10
Rafvirkjadeildin eignarhaldsfélag ehf., Keflavíkurflugvelli 58, 59, 79
Reiðhjólaverkstæði M.J., Keflavík 60
Reis ehf., Njarðvík 113

Scoria ehf., Vogum 113
Selatangi ehf., Grindavík 98
Sigluberg hf., Grindavík 71
Skipasmíðastöð Njarðvíkur hf., Njarðavík 59
Skýlir ehf., Njarðvík 10, 45

	Tbl. nr.
Smáfiskur ehf., Keflavík	79
Sónar ehf., Keflavík	38
Staðarborg ehf., Vogum	69
Stapafell ehf., Keflavík	2
Stíghús ehf., Njarðvík	4
Suðurflug ehf., Keflavíkurflugvelli	58, 69
Suðurnes ehf., Keflavík	2
Suðurnesjabrosið ehf., Keflavík	79
Suðurvirki ehf., Keflavík	59
Svipmynd, Grindavík	60
Sæbýli hf., Vogum	79
Sætyndi ehf., Njarðvík	113
Tjörn sf., Vogar	32
Tæknivík ehf., Keflavík	79
Tölvuvæðing ehf., Keflavík	58
Umbrot ehf., Keflavík	98
Vallarvinir ehf., Keflavíkurflugvelli	79
Vatnsfélag Suðurnesja ehf., Keflavík	59
Vesturbúð ehf., Ytri-Njarðvík	98
Víðir ehf., Garði	36
Þorbjörn hf., Grindavík	59, 89
Þras ehf., Keflavík	58
Þróttur ehf., Grindavík	58
Þvottahúsið Borg, vinnufataþjónustan, Keflavík	114

Kjósarsýsla, Hafnarfjörður, Garðabær, Mosfellsbær og Seltjarnarnes:

A.B. bílar ehf., Hafnarfirði	4
A. Hansen ehf., Hafnarfirði	98
Absveritaz ehf., Hafnarfirði	93
AdCall Auglýsingasíminn ehf., Garðabæ	59
Afdrep ehf., Seltjarnarnesi	42
Almenna lögfræðistofan sf., Hafnarfirði	95
Askalind 7 sf., Garðabæ	39, 80
Álafoss verktakar ehf., Mosfellsbæ	59
Álftárós ehf., Mosfellsbæ	42
Ásar ehf., Hafnarfirði	38
Ásbúð ehf., Mosfellsbæ	113
Ásfjall ehf., Hafnarfirði	113
Baugur hf., Garðabæ	36
Bedco & Mathiesen ehf., Hafnarfirði	58
Bergá-Sandblástur ehf., Mosfellsbæ	93
Bíla- og vagnaþjónustan ehf., Hafnarfirði	59
Bílaplanið ehf., Hafnarfirði	36
Bláey ehf., Mosfellsbæ	2
Blikksmiðja Benna ehf., Garðabæ	10
Blikksmiðja Hafsteins Viðars Halldórssonar ehf., Garðabæ	59
Bókabúð Böðvars ehf., Hafnarfirði	98
Bókaforlagið Bifröst ehf., Garðabæ	96
Brunnar hf., Hafnarfirði	79
BV-tæki ehf., Hafnarfirði	38, 45, 98
Byggðaland ehf., Hafnarfirði	58, 113
Byggðaverk ehf., Hafnarfirði	98
Byggingafélagið Ögur ehf., Garðabæ	79
Byggingarfélagið Reisn ehf., Mosfellsbæ	10
Byggingarfélagið Skjól ehf., Hafnarfirði	69
Bæjarblikk ehf., Mosfellsbæ	10
Bæjarprýði ehf., Bessastaðahreppi	96
Camilla ehf., Hafnarfirði	38
Dagstjarnan ehf., Hafnarfirði	93
Dalsbú ehf., Mosfellsbæ	79
Dalshraun 5 ehf., Hafnarfirði	38
Daníel Pétursson ehf. Danco, Hafnarfirði	29
Dansól ehf., Seltjarnarnesi	59
Delta hf., Hafnarfirði	58
Dermis ehf., Bessastaðahreppi	59
Djúpmynd ehf., Mosfellsbæ	79
Dvergur ehf., Hafnarfirði	58
Dögg ehf., Hafnarfirði	79
E.J. & Co. ehf., Hafnarfirði	58
E.K.A. hf., Seltjarnarnesi	69
Efnalaugin Glæsir, Hafnarfirði	42
Eignarhaldsfélagið Hagur ehf., Garðabæ	4

	Tbl. nr.
Einar Þorgilsson & co. ehf., Hafnarfirði	2
Eldey ehf., Hafnarfirði	93
Endurskoðun Gunnars Hjaltalín ehf., Hafnarfirði	58
Europe Tax-free Shopping á Íslandi hf., Hafnarfirði	36, 98
Evrópu verslun ehf., Garðabæ	79
Eyborg ehf., Hafnarfirði	96
Faxalón ehf., Hafnarfirði	93
Filmur & framköllun sf., Hafnarfirði	42
Fiskverkun Helga Sigurðssonar ehf., Hafnarfirði	79
Fjaran sf., Hafnarfirði	39
Fjárráð ehf., Hafnarfirði	59
Fjárvari ehf., Hafnarfirði	2
Fjöður ehf., Hafnarfirði	113
Fjöl-smíð ehf., Hafnarfirði	79
Flugfélagið Atlanta ehf., Mosfellsbæ	98
Flutningsmiðlunin ehf., Hafnarfirði	52
Flutningsmiðlunin Jónar hf., Hafnarfirði	52, 93
Freðfiskmarkaður Íslands ehf., Hafnarfirði	42
Frostverk ehf., Garðabæ	10, 59
Frænkur ehf., Garðabæ	36
G.G. lagnir sf., Garðabæ	24
G. Ingason ehf., Hafnarfirði	38
G. Kristjónsson sf., Hafnarfirði	95
Garðadekk ehf., Garðabæ	2, 10
Garðafell ehf., Garðabæ	69
Geymslusvæðið ehf., Hafnarfirði	2
Gifsverk ehf., Garðabæ	2
Glerborg ehf., Hafnarfirði	38
Gnótt sf., Hafnarfirði	68
GP ehf., Hafnarfirði	58
GP húsgögn ehf., Hafnarfirði	59
Groddi ehf., Mosfellsbæ	93
Grunnur ehf., Hafnarfirði	4
Gullkornið hf., Garðabæ	38
Gunnar og Kjartan ehf., Mosfellsbæ	58
Hafnfirðingur ehf., Hafnarfirði	38
Hafnfirsk fjölmiðlun ehf., Hafnarfjörður	59
Haftindur ehf., Hafnarfirði	69
Hagbyggir ehf., Garðabæ	79
Hagtak hf., Hafnarfirði	59
Hallur ehf., Hafnarfirði	113
Hasso-Ísland ehf., Hafnarfirði	79
Haukaver ehf., Garðabæ	10
Háfell ehf., Hafnarfirði	79, 93
Hár-Tískan, Hafnarfirði	39
Heildverslun Sig. Sveinbjörnsson ehf., Garðabæ	10
Hjá Karó ehf., Hafnarfirði	10
Hjólbarðaverkstæði Hafnarfjarðar ehf., Hafnarfirði	79
Hjólbarðinn ehf., Hafnarfirði	69
Hlíð ehf., Hafnarfirði	59
Hnotskurn ehf., Seltjarnarnesi	2
Hópbílar hf., Hafnarfirði	98
Hreint loft ehf., Bessastaðahreppi	69
Hringekjan ehf., Mosfellsbæ	98
Húsalist ehf., Garðabæ	79
Húsfélagið ETHMA ehf., Hafnarfirði	58
Hvammsvík ehf., Mosfellsbæ	79
HVH endurskoðun ehf., Hafnarfirði	42
Hvítlist ehf., Seltjarnarnesi	113
Icecom ehf., Garðabæ	93
Innheimtustofan ehf., Hafnarfirði	2
Íslensk framtíð ehf., Mosfellsbæ	96
Íslenskt átak ehf., Hafnarfirði	113
Ísmenn ehf., Seltjarnarnesi	79
Jolli ehf., Mosfellsbæ	59
Jóhann Helgi & co. ehf., Hafnarfirði	69
Jón og Sibba ehf., Mosfellsbæ	38, 98
Jörgen ehf., Hafnarfirði	79, 98
K. G. málarar ehf., Hafnarfirði	59
K. Richter hf., Garðabæ	79
Kailash ehf., Mosfellsbæ	59
Kalabas ehf., Hafnarfirði	59
Kanni sf., Garðabæ	24
Kanó ehf., Garðabæ	79
Kirkjubrú ehf., Hafnarfirði	38
Kjarnavörur hf., Hafnarfirði	58
Kjóastaðir II ehf., Mosfellsbæ	113

	Tbl. nr.
Kjölfar ehf., Hafnarfirði	59
Klipparar ehf., Hafnarfirði	69
Kordi ehf., Mosfellsbæ	59
Kvikmyndahúsið ehf., Hafnarfirði	4, 96
Kvistur ehf., Garðabæ	58
Laugavegur 105 ehf., Garðabæ	42
Lax-á ehf., Hafnarfirði	79
Laxnesbúið ehf., Mosfellsbæ	10, 38, 98
Listvör sf., - Listaskólinn við Hamarinn, Hafnarfirði	80
Lína lokkafína sf., Hafnarfirði	12
Lottery ehf., Seltjarnarnesi	79
Lögmenn Hafnarfirði ehf., Hafnarfirði	2
Marey ehf., Garðabæ	98
Mark-Hús ehf., Garðabæ	58
Marvin ehf., Hafnarfirði	38
Melhæð sf., Hafnarfirði	106
Mos ehf., Mosfellsbæ	10, 79
Mosfellsleið ehf., Mosfellsbæ	42
Mosraf ehf., Mosfellsbæ	10
Mundill ehf., Garðabæ	59, 98
Myndform ehf., Hafnarfirði	4, 96
Nisti sf., Hafnarfirði	95
Nýbarði ehf., Garðabæ	10
Oliver ehf., Garðabæ	38
Oliver og Fjölnir ehf., Garðabæ	58
Penslaverksmiðjan ehf., Hafnarfirði	98
Pharmaco hf., Garðabæ	10, 79, 96
Pípugerðin hf., Garðabæ	58, 98
Pólar Ís ehf., Hafnarfirði	59, 113
Prófsteinn ehf., Hafnarfirði	2
Radíus ehf., Garðabæ	113
Rafboði-Rafur ehf., Garðabæ	10
Rekstrargreining, Hafnarfirði	55
Ris ehf., Garðabæ	113
Rokó ehf., Seltjarnarnesi	58
S. Gunnbjörnsson ehf., Garðabæ	38
S. Ída ehf., Garðabæ	98
Samhentir-Kassagerð ehf., Hafnarfirði	79
SH veitingar, Garðabæ	12, 39
Sigurður Björnsson ehf., Garðabæ	69
Sigurður og Júlíus ehf., Hafnarfirði	36
Silfurtún ehf., Garðabæ	113
Sjó-film ehf., Mosfellsbæ	69
Sjófrost ehf., Hafnarfirði	69
Sjóvélar hf., Garðabæ	2
Sjúkraþjálfarinn ehf., Hafnarfirði	69
Skeifan ehf., Garðabæ	113
Skeiðin ehf., Hafnarfirði	38
Skipahönnun ehf., Garðabæ	58
Skjalageymsluhúsið Pýramídinn ehf., Hafnarfirði	79
Skuggsjá-Bókabúð Olivers Steins sf., Hafnarfirði	23
Skýjum ofar ehf., Garðabæ	93
Sólskin ehf., Hafnarfirði	59
Spánskt fyrir sjónir, Hafnarfirði	5
Spilverk ehf., Garðabæ	10
Stálskip ehf., Hafnarfirði	59
Stoð hf., Hafnarfirði	93
Strandhóll ehf., Seltjarnarnesi	58
Stöð ehf., Hafnarfirði	36
Suzuki umboðið ehf., Hafnarfirði	59
Svansbrauð ehf., Hafnarfirði	58
Sælkerahúsið ehf., Hafnarfirði	113
Sæmörk ehf., Hafnarfirði	93
Söluferðir sf., Hafnarfirði	24
Sölusamband íslenskra fisk-framleiðenda hf., Hafnarfirði	113
Talvís ehf., Mosfellsbæ	42
Tannlæknastofa Harðar V. Sigmarssonar sf., Hafnarfirði	9
Tónaflóð, Garðabæ	113
Túnþökusalan sf., Hafnarfirði	39
Tölvar ehf., Seltjarnarnesi	4
Útgerðarfélagið Haförn ehf., Seltjarnarnesi	38
Val-sumarhús ehf., Mosfellsbæ	42
Val-sumarhús-Rafkall ehf., Mosfellsbæ	69, 79, 113
Valhús sf., Hafnarfirði	39
Valpóll ehf., Hafnarfirði	113
Varahlutaþjónustan, Hafnarfirði	110
Varmaverk hf., Hafnarfirði	69

	Tbl. nr.
Varnir ehf., Garðabæ	96
Verkfræðistofan Fengur ehf., Hafnarfirði	58
Verkstæðið Bjarmi sf., Hafnarfirði	95
Verkvaki ehf., Hafnarfirði	93, 113
Vesturbúð ehf., Hafnarfirði	36
Vélamaðurinn ehf., Hafnarfirði	96
Vélaverkstæði Sigurðar ehf., Garðabæ	42
Vélaverkstæðið Bjarmi sf., Hafnarfirði	110
Vélsmiðja Jónasar Þórðarsonar, Hafnarfirði	39
Video-list ehf., Hafnarfirði	113
Vífill ehf., Hafnarfirði	93
Vogur ehf., Hafnarfirði	38
Ytri-Búðir ehf., Bessastaðahreppi	98
Þak- og glertækni ehf., Hafnarfirði	38
Þjálfi ehf., Hafnarfirði	59
Þorsteinn Johnson, Garðabæ	29
Þorsteinn Johnson ehf., - Bókahúsið, Garðabæ	79
Þrenningin ehf., Garðabæ	38, 58
Þurrkaðar fiskafurðir ehf., Hafnarfirði	59
Þyrluþjónustan ehf., Bessastaðahreppi	69
Ægir Jóhannsson ehf., Hafnarfirði	69
Ögun ehf., Hafnarfirði	10

Kópavogur:

Arður ehf.	79
Arsa sf.	54
Atómstöðin ehf.	36, 59
Aukning ehf.	59
Átak ehf.	58, 59
Bergval ehf.	42
Besta ehf.	59
Betri leið ehf.	58
Bitburger umboðið	37
Bílabjörgun sf.	5
Bílabræður ehf.	10
Byggð ehf., Verkfræðistofa	96
BYKO hf.	96
CODA á Íslandi ehf.	113
Dalkó	5
Dósagerðin ehf.	59
Efnabær ehf.	79
EG sf.	37
Esjuskálinn Kjalarnesi ehf.	69
Eyberg sf.	55
Feti framar ehf.	2
Fégætni ehf.	42, 96
Fyrir og eftir heilsustúdíó sf.	54
Garðaprent	5
Gullsmári ehf.	59
Gullvíðir ehf.	69
Hárný	54
Hársmiðjan hársnyrtistofa sf.	37
Hexa ehf.	79
„Himalaja“ Indverskur matur	90
Hlekkur sf.	5
Hlutfall hf.	113
Hreingerningaþjónusta Íslands ehf.	79
Hugberg sf.	86
Hugur ehf.	55
Hugur hf.	36, 56, 98
Hvellur ehf.	113
I.C.E. Íslands ehf.	36
Ísafold	37
Ísfar ehf. Íslensk farartæki	96
Íslensk-færeyska verslunarfélagið ehf.	79
Íslensk markaðsmiðlun ehf., Ísmark ehf.	2
Íslenskur lax hf.	58
Íslyft ehf.	10
Jöfur hf.	4, 113

	Tbl. nr.
K. Eldjárn ehf.	69
K.K. Blikk ehf.	10
Karri ehf.	79
KÁ-ESS ehf.	36
Kemis ehf.	10
Kopra-Plaströr sf.	37
Kraki ehf.	38
Ljósþráðurinn ehf.	69
Marvís ehf.	58, 98
Mávanes ehf.	113
Mildenberg & Co. ehf.	38
Mílan ehf.	113
Nestor, umboðs- og heildverslun sf.	37
Niðursuðuverksmiðjan Ora-Kjöt og Rengi ehf.	38
Norvik ehf.	36
Pizza-Pasta ehf.	42
Radíóþjónusta Sigga Harðar ehf.	38
Rafgeisli ehf.	58
Rafsýn Reykjavík ehf.	69, 98
Ragnar ehf.	4
Rit- og leikfangaland ehf.	113
S.M. verktakar ehf.	79
S.M. verktakar sf.	54
Sambandið ehf.	69
Samverk ehf.	2
Selá ehf.	15
Skor ehf.	79
Skýli 25 ehf.	79
Smábar sf.	35, 37
Smári söluturn	80
Smiðjuleigan sf.	37
Snæfiskur hf.	10
Sól og heilsa ehf.	10
Sólmar ehf.	79
Sólning hf.	36
Spilverk-Sig. Sveinbjörnsson ehf.	36
Sportey ehf.	98
Sprettur ehf.	59
Steinnes ehf.	2
Stekkur ehf.	59
Stífluþjónustan ehf.	10
Stjórnun og eftirlit ehf.	36
Stjörnuþvottur	54
Stúdíó Stef ehf.	69
Style ehf.	69
Tennishöllin hf.	113
Tölvunýting ehf.	55, 56
Tölvunýting hf.	113
Tölvuþjónusta Kópavogs ehf.	2
UTP suðuvörur ehf.	4
Ú.R.I.	5
Úri	5
Útgerðarfélagið Freyja ehf.	4
Útgerðarfélagið Njörður ehf.	93
Verkver-Garson ehf.	38
Vélmar ehf.	69
Vogasteinn ehf.	69
Völundarhús ehf.	2
Xport ehf.	79
Þeyr ehf.	38
Þorláksbrunnur ehf.	96
Þórsprent	5
Norður-Múlasýsla og Seyðisfjörður:	
Austfirskir verktakar ehf., Egilsstöðum	59
Austfirskir verktakar hf., Egilsstöðum	4
Álfasteinn ehf., Borgarfirði	96
Ásól ehf., Egilsstöðum	38
Barri hf., Egilsstöðum	79
Brattahlíð ehf., Seyðisfirði	38
Brúnás Egilsstöðum hf., Egilsstöðum	98
Dis hf., Egilsstöðum	79
Eignarfélagið Hallormur ehf., Hallormsstað	93, 113
Eldisfóður ehf., Vopnafirði	69

	Tbl. nr.
Ferðamiðstöð Austurlands ehf., Egilsstöðum	113
Fiskiðjan Dvergasteinn ehf., Seyðisfirði	52, 58
Flugfélag Austurlands hf., Egilsstaðaflugvelli	4, 79
Gyllir ehf., Seyðisfirði	38
Hárhöllin sf., Egilsstöðum	24
Hársnyrtistofa Margrétar ehf., Seyðisfirði	58
Herðir hf., Egilsstöðum	113
Hótel Valaskjálf hf., Egilsstöðum	113
Kranabílinn ehf., Seyðisfirði	59
Lón hf., fiskimjölsverksmiðja, Vopnafirði	38, 75
Malarvinnslan hf., Egilsstöðum	38
Mandal ehf., Seyðisfirði	28, 113
Miðvangur ehf., Egilsstöðum	36, 38
Otto Wathne ehf., Seyðisfirði	28, 113
Tangi hf., Vopnafirði	10, 36, 42, 69, 75, 98
Tréiðjan Ok ehf., Seyðisfirði	4
Ullarvinnsla Frú Láru ehf., Seyðisfirði	59
Vélsmiðjan Stál hf., Seyðisfirði	10, 113
Vökvavélar hf., Egilsstöðum	10

Suður-Múlasýsla, Neskaupstaður og Eskifjörður:

	Tbl. nr.
Akkur ehf., Fáskrúðsfirði	36
AM-frystivörur ehf., Reyðarfirði	113
Austfjarðarleið ehf., Neskaupstað	38
Austurfell ehf., Reyðarfirði	59
Ábati ehf., Eskifirði	98
Álftafell ehf., Stöðvarfirði	38
Bakkaskip ehf., Breiðdalsvík	10
Búlandstindur hf., Djúpavogi	38, 93
Búri ehf., Fáskrúðsfirði	38
Egilsbraut 11 ehf., Neskaupstað	36
Eignarhaldsfélagið Hamar ehf., Djúpavogi	2
Eskfirðingur ehf., Eskifirði	69
Fjölvirki sf., Djúpavogi	55
Friðþjófur hf., Eskifirði	59, 113
Glæsir ehf., Neskaupstað	58
Gröftur ehf., Neskaupstað	98
Gunnarstindur hf., Stöðvarfirði	38
Halaklettur ehf., Breiðdalsvík	113
Hólmi hf., Eskifirði	36, 69, 96
Hraðfrystihús Eskifjarðar, Eskifirði	36, 96, 98
Kambfell hf., Reyðarfirði	38
Kísilmálmvinnslan hf., Reyðarfirði	98
Kjötkaup hf., Reyðarfirði	10
Kraftlýsi hf., Djúpavogi	79
Krappur sf., Fáskrúðsfirði	11
Loðnuvinnslan hf., Fáskrúðsfirði	93
Nesbakki ehf., Neskaupstað	113
Netagerð Friðriks Vilhjálmssonar hf., Neskaupstað	98
Pöntunarfélag Eskfirðinga hf., Eskifirði	10
Ragnaborg ehf., Fáskrúðsfirði	31
Reyður-Blái refurinn ehf., Reyðarfirði	79
Röra- og hellusteypan ehf., Fáskrúðsfirði	38
Steðji ehf., Stöðvarfirði	38
Tígur ehf., Breiðdalsvík	113
Útgerðarfélagið Birtingur ehf., Neskaupstað	58

Tbl. nr.

Vélaverkstæði Eskifjarðar ehf., Eskifirði 59

Mýra- og Borgarfjarðarsýsla:

Ás-Húsbyggingar sf., Borgarnesi .. 39

Baulan ehf., Borgarbyggð 36
Borgarfirðingur sf., Borgarnesi 70
Borgarplast hf., Borgarnesi 36
Bókhalds- og rekstrarþjónustan sf., Borgarnesi 118
Byggingafélagið Borg hf., Borgarnesi 79

Förgun ehf., Borgarnesi 58

Glitnir ehf., Borgarnesi 98

H.H. vélaleigan sf., Mýra- og Borgarfjarðarsýslu 42
Heimar hf., Hvalfjarðarströnd 36

Íslenska járnblendifélagið hf., Skilmannahreppi 113

Loftorka Borgarnesi ehf., Borgarnesi 98

Neisti ehf., Innri-Akraneshreppi ... 38

Sandvík ehf., Borgarnesi 10
Snókur ehf., Leirár- og Melahreppi 98
Svínabúið Brúarlandi sf., Brúarlandi 11
Vírnet hf., Borgarnesi 79

Ólafsfjörður:

Akkur ehf. 36

Garðar Guðmundsson hf. 42

Hraðfrystihús Ólafsfjarðar hf. 4, 42, 59, 98

Kaldari ehf. 4

Magnús Gamalíelsson hf. 71
Maról hf. 38

Tbl. nr.

Múlatindur sf. 60

Rest ehf. 38

Sæberg hf. 10, 40, 98
Sæunn Axels ehf. 59

Tíska og sport 106
Tréver ehf. 10

Vélsmiðja Ólafsfjarðar ehf. 4

Rangárvallasýsla:

Árey ehf., Hvolsvelli 93
Ásgarður, gistihús ehf., Hvolsvelli 69

Beint í pottinn, Djúpárhreppi 97
Bókhald og innflutningur ehf., Hvolsvelli 36

Fagurey ehf., Hvolsvelli 69

Gerandi ehf., Hvolsvelli 58

Háfur sf., Djúpárhreppi 16
Helluskeifur ehf., Hellu 10
Holtabúið ehf., Ásmundarstöðum . 71

KR þjónustan ehf., Hvolsvelli 2, 69

Stórólfur sf., Stórólfsvelli, Hvolhreppi 11, 71
Svartlist ehf., Hellu 59

Siglufjörður:

Bás ehf. 113

Flísar ehf. 4

Glaðnir listsmiðja ehf. 98

Marteinn Haraldsson ehf. 2

Réttingaverkstæði Gunnars og Stefáns sf. 49
Rækjuvinnslan Pólar hf. 38

Siglósport ehf. 79

	Tbl. nr.
Siglufjarðar apótek ehf.	59
Skipaafgreiðslan sf.	49
SR-mjöl hf.	38, 93
Staðarhóll ehf.	38
Þormóður rammi hf.	36, 40
Þormóður rammi – Sæberg hf.	71, 98
Skaftafellssýsla:	
Blómaland sf., Höfn	28
Borgey hf., Höfn	93
Bær hf., Kirkjubæjarklaustri	36
Eðalís hf., Hala	36
Eignagarður sf., Kirkjubæjarklaustri	16
Einir ehf., Hornafirði	2
Garðey ehf., Höfn	38
Hafnarbraut ehf., Höfn	58
Húnaröst ehf., Höfn	58, 98
Hængur ehf., Höfn	96
Jöklaferðir hf., Höfn	10
Mars ehf., Höfn	10
Miðós sf., Höfn	116
Sigtryggur Benediktz ehf., Höfn	79
Skinney hf., Höfn	38
Trévík ehf., Vík í Mýrdal	10
Víkurdrangar ehf., Vík í Mýrdal	58
Víkurprjón ehf., Vík í Mýrdal	58
Vottunarstofan Tún ehf., Vík	42, 98
Þinganes ehf., Höfn	98
Skagafjarðarsýsla og Sauðárkrókur:	
Aðalblóm ehf., Sauðárkróki	96
Bílaleiga Skagafjarðar sf., Sauðárkróki	11
Bláfell sf. - Bílaleiga Skagafjarðar, Sauðárkróki	11
Element Skynjarartækni hf., Sauðárkróki	113
Element-Skynjaratækni ehf., Sauðárkróki	59
Félagsbúið Melstað sf., Hofshreppi	11
Fiskiðja Sauðárkróks ehf., Sauðárkróki	10
Fiskiðjan Skagfirðingur hf., Sauðárkróki	10
Gránumóar ehf., Sauðárkróki	2
Grindill sf., Sauðárkróki	128
Hera sf., Hofsósi	70
Naust ehf., Varmahlíð	98
Pökkunarstöðin ehf., Sauðárkróki	10
Snorri Þorfinnsson ehf., Hofsósi	10
Steinullarverksmiðjan hf., Sauðárkróki	69
Stoð ehf., Sauðárkróki	69
Suðurleiðir ehf., Sauðárkróki	98
Verslunin Sparta sf., Sauðárkróki	14
Vélsmiðja Sauðárkróks ehf., Sauðárkróki	38
Snæfellsnes- og Hnappadalssýsla:	
Arðsýn ehf., Stykkishólmi	58
Auðbergur ehf., Ólafsvík	4
Ásakaffi ehf., Grundarfirði	79
Byr SH-9 ehf., Grundarfirði	98
Dvergur hf., Ólafsvík	109
Enni hf., Ólafsvík	77
Félagsbúið Hróðnýjarstöðum, Dalasýslu	24
G. Kristjónsson, Stykkishólmi	88
Guðmundur Runólfsson hf., Grundarfirði	42

	Tbl. nr.
Guðný ehf., Ólafsvík	58
Háigarður ehf., Grundarfirði	79
Hólmakjör ehf., Stykkishólmi	38
Hraðfrystihús Grundarfjarðar hf., Grundarfirði	10
K.G. hf., Hellissandi	59
Kristján ehf., Ólafsvík	69
Kristján Guðmundsson hf., Hellissandi	77
Kristján IX ehf., Grundarfirði	93
M-3 ehf., Ólafsvík	95
Magnús og Rafn hf., Ólafsvík	77, 95
Magnús G. ehf., Ólafsvík	95
Nesvikur ehf., Hellissandi	98
Nóra ehf., Stykkishólmi	58
Rafn ehf., Ólafsvík	95
Sigurður Ágústsson ehf., Stykkishólmi	79
Snæfellsás ehf., Hellnum	10
Útgerðarfélagið Dvergur hf., Ólafsvík	109
Útgerðarfélagið Enni hf., Ólafsvík	77
Útgerðarfélagið Haukur hf., Ólafsvík	109
Útgerðarfélagið Óðinn ehf., Ólafsvík	36
Útgerðarfélagið Steinaberg ehf., Ólafsvík	38
Valafell ehf., Ólafsvík	59
Viðskiptaþjónustan hf., Ólafsvík	58
Vikurvinnslan ehf., Ólafsvík	98
Strandasýsla:	
Bassi hf., Hólmavík	96
Café Riis ehf., Hólmavík	59
Háireki ehf., Árneshreppi	98
Litla hljóðverið ehf., Drangsnesi	59
Mánaskin ehf., Borðeyri	36
Rækjan ehf., Hólmavík	113
Skemman sf., Hólmavík	60
Vestmannaeyjar:	
Bergur Huginn ehf.	45
Brasil sf.	42
Eyjaprent ehf.	58
Eyjarós ehf.	59
Fasteignamarkaðurinn í Vestmannaeyjum sf.	128
Flutningamiðstöð Vestmannaeyja ehf.	69
Fram hf.	69
Hagskil Vestmannaeyjar sf.	34
Heimafiskur ehf.	59
Hellugerðin ehf.	38
Helmingur sf.	43
Hótel Bræðraborg sf.	120
Hugtek sf.	71
Immanúel ehf.	79
Ísfélag Vestmannaeyja hf.	59
Karben sf.	60
Kristinn hf.	69
Miðstöðin sf.	37
Ós sf.	97
Pizzas ehf.	69
S.R. kör	45
Skipalyftan ehf.	10
Sæfaxi sf.	45
Sæfell ehf.	59
Tölvuver	97
Ú.D. Vestmannaeyjum ehf.	114

	Tbl. nr.
Útgerðarfélagið Góa ehf.	113
Útgerðarfélagið Bára ehf.	69
Vinnslustöðin hf.	10, 59, 69, 96
Vinnutæki ehf.	36
Þrír sf.	34, 120
Þingeyjarsýsla:	
Árdal sf., Húsavík	60
Ás ehf., Húsavík	71
Bílaleiga Húsavíkur ehf., Húsavík	71
Bílaþjónustan ehf., Húsavík	2
BK-bílaverkstæði ehf., Húsavík	10
Borgartangi ehf., Núpasveit	36
Drangsjökull ehf., Raufarhöfn	15, 93
Ferðaskrifstofa Húsavíkur ehf., Húsavík	10
Fiskeldisþjónustan ehf., Þórshöfn	10
Fiskiðja Raufarhafnar hf., Raufarhöfn	59
Fiskiðjusamlag Húsavíkur hf., Húsavík	2, 36, 58
Fjallasýn ehf., Reykjahverfi	38
Fjörðungar ehf., Grenivík	98
Flóki ehf., Húsavík	2, 10
Garðræktarfélag Reykhverfinga hf., Húsavík	10
Gefla hf., Raufarhöfn	59, 96
Góðverk sf., Húsavík	80
Grjótnes sf., Raufarhöfn	88
Hitaveita Öxarfjarðarhéraðs hf., Kópaskeri	69
Hljóðvist og hönnun, Húsavík	31
Hraðfrystistöð Þórshafnar hf., Þórshöfn	70, 93
Húsavíkur apótek ehf., Húsavík	58
Húsvísk fjölmiðlun hf., Húsavík	59
Höfði hf., Húsavík	2, 36
Jökull hf., Raufarhöfn	15, 96
Kartöflusalan ehf., Svalbarðseyri	59
Kata ehf., Þórshöfn	69
Kísiliðjan hf., Skútustaðahreppi	79, 113
Korri ehf., Húsavík	98
Laugafiskur hf., Laugum	59
Málmís ehf., Reykjahlíð	10
Meindýravarnir Íslands ehf., Húsavík	38
Miðgarður ehf., Grenivík	59
Moldríkur sf., Kópaskeri	91
Múli sf., Húsavík	37
Náttfari ehf., Húsavík	2
Norðurpóll ehf., Reykdælahreppi	58
Prýði ehf., Húsavík	58, 59, 69
Rafnes sf., Mývatnssveit	106
Reynihlíð hf., Skútustaðahreppi	113
Skipaafgreiðsla Húsavíkur ehf., Húsavík	10, 98
Stakkar ehf., Þórshöfn	36, 70
Sænes ehf., Grenivík	96
Útgerðarfélagið Skálar ehf., Þórshöfn	93
Vélsmiðjan Vík hf., Grenivík	59
Víkurbarðinn ehf., Húsavík	113
World Minerals Ísland ehf., Húsavík	58
Þingvirki sf., Húsavík	80
Öryggi sf., Húsavík	60

HEIÐURSMERKI FÁLKAORÐUNNAR

Eftirtaldir menn voru sæmdir heiðursmerki hinnar íslensku fálkaorðu á árinu 1997:

I. Íslenskir ríkisborgarar.

11. febrúar:

Helgi Haraldsson, prófessor, Osló, Noregi, riddarakross.

26. febrúar:

Ásgeir Pétursson, formaður orðunefndar, Reykjavík, stórkross.

24. apríl:

Arnór Pétursson, Reykjavík, riddarakross fyrir störf að íþróttamálum fatlaðra.

Björk Guðmundsdóttir, tónlistarmaður, London, riddarakross fyrir tónlistarstörf.

Guðríður Elíasdóttir, fv. formaður Verkakvennafélagsins Framtíðarinnar, Hafnarfirði, riddarakross fyrir störf að verkalýðsmálum.

Jóhannes Jónsson, kaupmaður, Seltjarnarnesi, riddarakross fyrir verslunarstörf.

Margrét Jónsdóttir, forstöðukona, Löngumýri, Skagafirði, riddarakross fyrir störf að félags- og velferðarmálum.

Ólafur G. Einarsson, forseti Alþingis, Garðabæ, stórriddarakross fyrir störf í opinbera þágu.

Pétur Þorsteinsson, fv. skólastjóri, Kópaskeri, riddarakross fyrir störf á sviði tölvumála og upplýsingatækni.

Sigríður Eyþórsdóttir, leikstjóri og kennari, Reykjavík, riddarakross fyrir brautryðjandastarf að leiklist þroskaheftra.

Séra Sigurður Helgi Guðmundsson, sóknarprestur, Hafnarfirði, stórriddarakross fyrir störf að félags- og öldrunarmálum.

Þórarinn Tyrfingsson, læknir, Reykjavík, riddarakross fyrir forvarnir og meðferð við áfengis- og fíkniefnasjúka.

Þórunn Björnsdóttir, tónmenntakennari, Kópavogi, riddarakross fyrir störf að tónlistar- og uppeldismálum.

17. júní:

Áslaug Brynjólfsdóttir, fv. fræðslustjóri, riddarakross fyrir störf að fræðslu- og skólamálum.

Edda Magnússon, New Jersey, Bandaríkjunum, riddarakross fyrir félagsstörf í þágu Íslendinga í Vesturheimi.

Elín Pálmadóttir, blaðamaður, riddarakross fyrir fjölmiðlunar- og ritstörf.

Hannes Þ. Sigurðsson, riddarakross fyrir störf að félags- og verkalýðsmálum.

Haraldur Henrýsson, forseti Hæstaréttar, stórriddarakross fyrir störf í opinbera þágu.

Óskar Sigurðsson, vitavörður, Stórhöfða, Vestmannaeyjum, riddarakross fyrir störf í þágu fuglarannsókna.

Ragnhildur Lárusdóttir, húsfreyja, Miðhúsum, Hvolhreppi, riddarakross fyrir uppeldisstörf.

Dr. Sturla Friðriksson, erfðafræðingur, stórriddarakross fyrir vísindi og störf að náttúruvernd.

10. september:

Ingvar Þórarinsson, bóksali, Húsavík, riddarakross fyrir störf að menningarmálum.

II. Erlendir ríkisborgarar.

11. febrúar:

Petter Andreas Ask, herforingi, Osló, Noregi, stórriddarakross.
J. F. Bernt, rektor, Bergen, Noregi, stórriddarakross.
P. B. Boym, forstjóri, Osló, Noregi, riddarakross.
Knut Brakstad, varakonungsritari, Osló, Noregi, stórriddarakross.
Eva Bugge, skrifstofustjóri, Osló, Noregi, stórriddarakross með stjörnu.
Per Ditlev-Simonsen, borgarstjóri, Osló, Noregi, stórriddarakross.
Ragnhild Fusdahl, ræðismaður, Tromsö, Noregi, riddarakross.
Per Oscar Garshol, ræðismaður, Álasundi, Noregi, riddarakross.
Nils Petter Granholt, majór, Osló, Noregi, riddarakross.
K. V. Hansen, forstjóri, Osló, Noregi, riddarakross.
Roar C. Hyll, ræðismaður, Þrándheimi, Noregi, riddarakross.
Per Chr. Johansen, majór, Osló, Noregi, riddarakross.
Vigdís Wiesener Jorge, varakonungsritari, Osló, Noregi, stórriddarakross.
Ingelin Killengreen, lögreglustjóri, Osló, Noregi, stórriddarakross.
Suzanne Lacasse, forstjóri, Osló, Noregi, riddarakross.
Bjarne Lindström, ráðuneytisstjóri, Osló, Noregi, stórkross.
I. Ljones, borgarstjóri, Bergen, Noregi, stórriddarakross.
Brit Lövseth, skrifstofustjóri, Osló, Noregi, stórriddarakross.
Trond Moltzau, hershöfðingi, Osló, Noregi, stórriddarakross með stjörnu.
B. Nordtömme, majór, Osló, Noregi, riddarakross.
C. J. Norström, rektor, Bergen, Noregi, stórriddarakross.
R. Nyhus, forstjóri, Osló, Noregi, riddarakross.
T. Okkelmo, forstjóri, Osló, Noregi, riddarakross.
Håkon A. Randal, fylkismaður, Bergen, Noregi, stórriddarakross með stjörnu.
E. Rudeng, forstjóri, Osló, Noregi, stórriddarakross.
Björn Ruud, ofursti, Osló, Noregi, stórriddarakross með stjörnu.
Tor A. Sandli, ofursti, Osló, Noregi, stórriddarakross.
Oda Sletnes, skrifstofustjóri, Osló, Noregi, stórriddarakross.
Anne Rikter Svendsen, skrifstofustjóri, Osló, Noregi, stórriddarakross.
Lars Tangerås, prótokollstjóri, Osló, Noregi, stórriddarakross með stjörnu.
I. E. Tellefsen, ofursti, Osló, Noregi, stórriddarakross með stjörnu.
Eva Vincent, skrifstofustjóri, Osló, Noregi, stórriddarakross.
R. B. Wegner, lögreglustjóri, Bergen, Noregi, stórriddarakross.

26. ágúst:

Erkki Ahokas, umsjónarmaður forsetahallar, Helsinki, Finnlandi, riddarakross.
Erik Allardt, fræðimaður, Helsinki, Finnlandi, stórriddarakross með stjörnu.
Ari Arvonen, hótelstjóri, Helsinki, Finnlandi, riddarakross.
Hanna Björkman, upplýsingafulltrúi, Helsinki, Finnlandi, riddarakross.
Irma Ertman, varaprótokollstjóri, Helsinki, Finnlandi, stórriddarakross.
Tarja Halonen, utanríkisráðherra, Helsinki, Finnlandi, stórkross.
Kauko Harjula, aðstoðaryfirlögregluþjónn, Helsinki, Finnlandi, riddarakross.

Raino Hassinen, aðstoðarmaður forseta, Helsinki, Finnlandi, stórriddarakross.
Jorma Hintikka, yfirlögregluþjónn, Helsinki, Finnlandi, riddarakross.
Jaakko Kalela, forsetaritari, Helsinki, Finnlandi, stórkross.
Jari Kallio, liðsforingi, Helsinki, Finnlandi, riddarakross.
Pertti A. O. Kärkkäinen, sendiherra, Helsinki, Finnlandi, stórriddarakross.
Antero Karumaa, hermálafulltrúi, Helsinki, Finnlandi, stórriddarakross með stjörnu.
Paavo Koskela, lögreglustjóri, Helsinki, Finnlandi, stórriddarakross með stjörnu.
Yrjö Laihio, deildarstjóri, Helsinki, Finnlandi, stórriddarakross.
Kaarlo Lidman, deildarstjóri, Helsinki, Finnlandi, stórriddarakross.
Guy Lindström, skrifstofustjóri, Helsinki, Finnlandi, riddarakross.
Paavo Lipponen, forsætisráðherra, Helsinki, Finnlandi, stórkross.
Martti Manninen, ráðgjafi forseta, Helsinki, Finnlandi, stórriddarakross með stjörnu.
Karl-Gustav Muromaa, hershöfðingi, Helsinki, Finnlandi, stórriddarakross með stjörnu.
Seppo Nevala, rannsóknarlögreglustjóri, Helsinki, Finnlandi, stórriddarakross með stjörnu.
Håkan Nordman, forseti borgarstjórnar, Vasa, Finnlandi, stórriddarakross.
Mika Peltonen, ofursti, Helsinki, Finnlandi, stórriddarakross.
Brage Räfsbäck, sveitarstjóri, Helsinki, Finnlandi, riddarakross.
Suvi Rihtniemi, forseti borgarstjórnar, Helsinki, Finnlandi, stórriddarakross með stjörnu.
Alpo Rusi, ráðgjafi forseta, Helsinki, Finnlandi, stórriddarakross með stjörnu.
Seppo Sanaksenaho, bæjarstjóri, Helsinki, Finnlandi, riddarakross.
Ann Sandelin, framkvæmdastjóri, Helsinki, Finnlandi, stórriddarakross.
Elias Seppälä, hljómsveitarstjóri, Helsinki, Finnlandi, riddarakross.
Eva-Riitta Siitonen, yfirborgarstjóri, Helsinki, Finnlandi, stórriddarakross með stjörnu.
Simo Sillanpää, yfirlögregluþjónn, Helsinki, Finnlandi, riddarakross.
Henry Söderholm, prótokollstjóri, Helsinki, Finnlandi, stórriddarakross með stjörnu.
Pirkka Tapiola, fulltrúi, Helsinki, Finnlandi, riddarakross.
Jouko Toukonen, Helsinki Finnlandi, riddarakross.
Riitta Uosukainen, þingforseti, Helsinki, Finnlandi, stórkross.
Jukka Valtasaari, ráðuneytisstjóri, Helsinki, Finnlandi, stórkross.
Olli Vuorio, varalögreglustjóri, Helsinki, Finnlandi, stórriddarakross.
Tom Westergård, landshöfðingi, Helsinki, Finnlandi, stórriddarakross með stjörnu.
Ann Wickström-Nójgaard, sendiráðunautur, Helsinki, Finnlandi, riddarakross.

18. nóvember:
Lennart Johannsson, formaður Knattspyrnusambands Evrópu, Svíþjóð, riddarakross.

2. desember:
Ivar Eskeland, rithöfundur, Noregi, stórriddarakross með stjörnu.

12. desember:
Torben Rasmussen, fv. forstöðumaður Norræna hússins, Danmörku, riddarakross.